

| | |
|--|-----|
| Erster Überblick | 328 |
| Kennzahlen im Zeitvergleich | |
| Kennzahlen nach Ländern | |
| Methodische Erläuterungen | 330 |
| Definitionen | 331 |
| Tabellen | |
| Landwirtschaftliche Betriebe, Forstbetriebe | 332 |
| Landwirtschaftliche Betriebe und landwirtschaftlich genutzte Fläche, Forstbetriebe und Waldfläche, Betriebe mit Waldfläche, Betriebssysteme, Besitzverhältnisse, rechtliche und sozialökonomische Gliederung, Buchführung, Jahrespachtentgelt, Pachtflächen und Pachtentgelte, Bodennutzung, Viehhaltung | |
| Ökologischer Landbau | 340 |
| Anzahl der Betriebe, landwirtschaftlich genutzte Fläche, Grad der Umstellung, Viehbestand | |
| Arbeitskräfte | 342 |
| Betriebe mit Arbeitskräften, betriebliche Arbeitsleistung | |
| Bodennutzung und Ernte | 343 |
| Feldfrüchte, Gemüse, Obst, Zierpflanzen, Baumschulen, Bodenflächen nach Nutzungsarten, landwirtschaftlich genutzte Fläche nach Kulturarten, bestockte Rebflächen | |
| Ökonomische Aspekte | 348 |
| Kaufwerte für landwirtschaftliche Grundstücke | |
| Weinanbau und Weinerzeugung | 354 |
| Weinmosternte, Weinerzeugung, Weinbestand | |
| Düngemittel | 356 |
| Inlandsabsatz nach Nährstoffarten und Düngerarten | |
| Forstwirtschaft | 357 |
| Holzeinschlag | |
| Viehwirtschaft und tierische Erzeugung | 358 |
| Viehbestand (Rinder, Schafe, Schweine), Milcherzeugung und -verwendung, Schlachtungen und Fleischerzeugung, Geflügel, Fleischuntersuchung | |
| Publikationen und Auskünfte | 363 |

13 Land- und Forstwirtschaft
Kennzahlen im Zeitvergleich

| Gegenstand der Nachweisung | ¹⁾ | Einheit | 1995 | 2000 | 2005 | 2006 | 2007 | 2008 | Seite |
|--|---------------|----------|--------|--------|--------|--------|--------|--------|-------|
| Landwirtschaftliche Betriebe ²⁾ | JS | 1 000 | 588 | . | 397 | . | 375 | 362 | 332 |
| Landwirtschaftlich genutzte Fläche ²⁾ | JS | 1 000 ha | 17 344 | 17 067 | 17 035 | 16 951 | 16 954 | 16 926 | 352 |
| dar. Ackerland | JS | 1 000 ha | 11 835 | 11 804 | 11 903 | 11 866 | 11 877 | 11 932 | 352 |
| Ökologischer Landbau | | | | | | | | | |
| Betriebe | JS | 1 000 | - | - | 14 | - | 14 | - | 340 |
| Landwirtschaftlich genutzte Fläche | JS | 1 000 ha | - | - | 782 | - | 861 | - | 340 |
| Getreideernte | JS | 1 000 t | 39 864 | 45 271 | 45 980 | 43 475 | 40 632 | 50 105 | - |
| Kartoffelernte | JS | 1 000 t | 9 898 | 13 193 | 11 624 | 10 031 | 11 644 | 11 369 | - |
| Zuckerrüben ³⁾ | JS | 1 000 t | 26 049 | 27 870 | 25 285 | 20 647 | 25 139 | 23 003 | - |
| Gemüseernte ⁴⁾ | JS | 1 000 t | . | 2 936 | 3 106 | 3 107 | 3 332 | 3 420 | - |
| Obsternte im Marktobstbau ⁵⁾ | JS | 1 000 t | 791 | 1 443 | 1 174 | 1 295 | 1 413 | 1 312 | - |
| Weinmosternte | JS | 1 000 hl | 8 510 | 10 081 | 9 104 | 9 063 | 10 365 | 10 001 | 354 |
| Rinderbestand ⁶⁾ | 3.05. | 1 000 | 15 890 | 14 538 | 13 034 | 12 748 | 12 687 | 12 970 | 358 |
| Schweinebestand ⁶⁾ | 3.05. | 1 000 | 23 737 | 25 633 | 26 858 | 26 521 | 27 125 | 26 687 | 358 |
| Milcherzeugung | JS | 1 000 t | 28 607 | 28 331 | 28 453 | 27 995 | 28 403 | 28 656 | 359 |
| Schlachtmenge ⁷⁾ | JS | 1 000 t | 5 033 | 5 311 | 5 694 | 5 882 | 6 200 | 6 348 | 360 |
| Eiererzeugung ⁸⁾ | JS | Mill. St | 9 239 | 10 191 | 9 262 | 9 537 | 9 578 | 9 617 | 361 |

¹⁾ JS = Jahressumme.

²⁾ Landwirtschaftliche Betriebe insgesamt gemäß jeweils geltender Erfassungsgrenze.

³⁾ Bundesergebnis nach Angabe der Wirtschaftlichen Vereinigung Zucker e. V. (WVZ).

⁴⁾ Gemüse im Freiland und in Unterglasanlagen oder anderen begehbaren Schutzabdeckungen insgesamt für den Verkauf bestimmt.

⁵⁾ Baumobst und Erdbeeren; bis 2002 einschl. Walnüsse, bis 2005 einschl. Pfirsiche, Aprikosen und ohne Erdbeeren unter Glas oder anderen begehbaren Schutzabdeckungen.

⁶⁾ Bis 1997 Ergebnis der Viehbestandserhebung vom 3. Dezember, ab 1999 3. Mai, ab 2008 Auswertung der HIT-Rinderdatenbank (eingeschränkte Vergleichbarkeit gegenüber den Angaben der Vorjahre).

⁷⁾ Aus gewerblichen und Hausschlachtungen.

⁸⁾ In Betrieben und Unternehmen mit mehr als 3 000 Hennenhaltungsplätzen; einschl. Bruch- und Junghenneneier.

Erntemengen ausgewählter Feldfrüchte

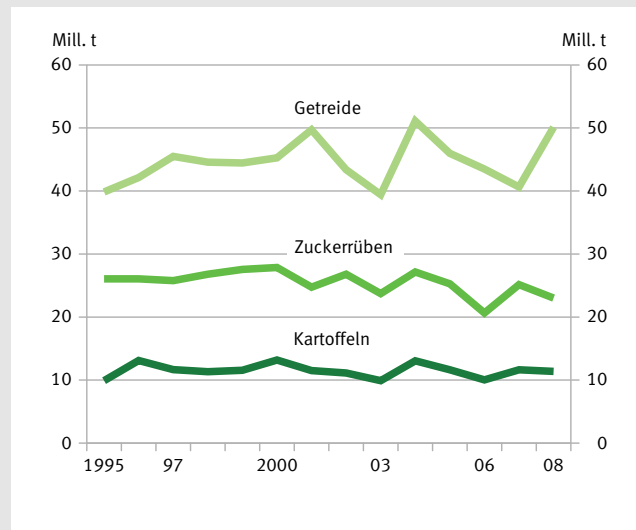

Obsternte im Marktobstbau

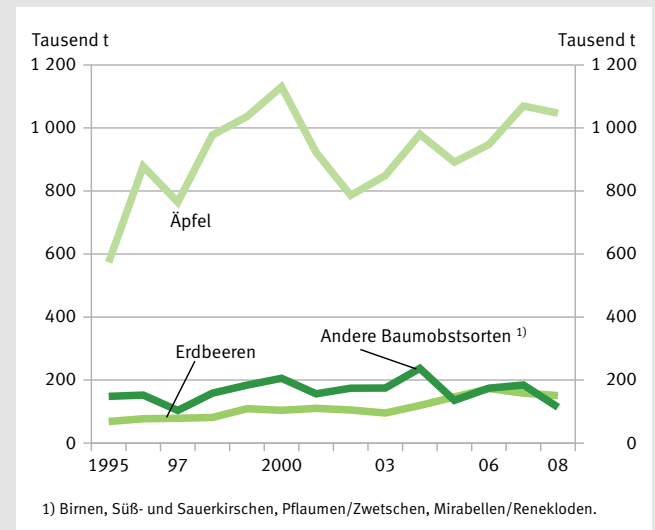

1) Birnen, Süß- und Sauerkirschen, Pflaumen/Zwetschen, Mirabellen/Reネクloden.

2009 - 01 - 0385

13 Land- und Forstwirtschaft
Kennzahlen nach Ländern

| Land | Landwirtschaftliche Betriebe ¹⁾ | | Landwirtschaftliche Arbeitskräfte ²⁾ | Landwirtschaftlich genutzte Fläche ³⁾ | | | |
|-------------------------|--|-------------------------------|---|--|-----------|---------------|---------------------------------------|
| | insgesamt | dar. mit ökologischem Landbau | | insgesamt | Ackerland | Dauergrünland | in Betrieben mit ökologischem Landbau |
| | 2007 | | | 2008 | | | 2007 |
| | Anzahl | | 1 000 | 1 000 ha | | | |
| Deutschland | 374 514 | 14 474 | 1 251,4 | 16 925,7 | 11 932,5 | 4 788,7 | 861,2 |
| Baden-Württemberg | 57 049 | 2 896 | 226,9 | 1 440,5 | 838,8 | 551,1 | 94,6 |
| Bayern | 121 659 | 4 565 | 318,1 | 3 216,5 | 2 089,5 | 1 112,9 | 146,5 |
| Brandenburg | 6 704 | 613 | 38,0 | 1 323,6 | 1 035,9 | 282,0 | 133,8 |
| Hessen | 22 355 | 1 415 | 69,5 | 774,7 | 481,8 | 287,2 | 61,1 |
| Mecklenburg-Vorpommern | 5 432 | 693 | 28,1 | 1 353,5 | 1 081,5 | 268,6 | 120,0 |
| Niedersachsen | 49 917 | 1 152 | 168,2 | 2 615,4 | 1 885,5 | 711,5 | 74,8 |
| Nordrhein-Westfalen | 47 511 | 1 257 | 144,6 | 1 502,6 | 1 066,5 | 422,7 | 48,9 |
| Rheinland-Pfalz | 25 529 | 580 | 105,2 | 719,4 | 400,1 | 248,0 | 25,8 |
| Saarland | 1 660 | 98 | 4,2 | 78,4 | 37,9 | 40,2 | 7,2 |
| Sachsen | 8 313 | 300 | 41,4 | 914,1 | 720,6 | 187,7 | 32,0 |
| Sachsen-Anhalt | 4 842 | 266 | 25,9 | 1 170,4 | 998,3 | 169,5 | 44,7 |
| Schleswig-Holstein | 17 479 | 403 | 50,0 | 998,1 | 673,2 | 317,1 | 29,7 |
| Thüringen | 4 789 | 198 | 25,9 | 793,5 | 614,0 | 176,3 | 40,4 |
| Berlin, Bremen, Hamburg | 1 275 | 38 | 5,3 | 24,7 | 8,8 | 14,0 | 1,6 |

| Land | Getreideernte | Kartoffelernte | Zuckerrübenenernte ³⁾ | Obsternte im Marktbobstbau ⁴⁾ | Weinmosternte ⁵⁾ |
|-------------------------|---------------|----------------|----------------------------------|--|-----------------------------|
| | 2008 | | | | |
| | 1 000 t | | | | 1 000 hl |
| Deutschland | 50 105 | 11 369 | 23 003 | 1 312 | 10 001 |
| Baden-Württemberg | 3 985 | 198 | 1 156 | 387 | 2 518 |
| Bayern | 8 369 | 1 934 | 4 328 | 69 | 464 |
| Brandenburg | 2 804 | 298 | 321 | 42 | 1 |
| Hessen | 2 324 | 163 | 957 | 21 | 313 |
| Mecklenburg-Vorpommern | 4 290 | 503 | 1 044 | 57 | 0 |
| Niedersachsen | 7 933 | 5 257 | 6 319 | 319 | - |
| Nordrhein-Westfalen | 5 600 | 1 611 | 3 573 | 100 | 2 |
| Rheinland-Pfalz | 1 684 | 282 | 1 157 | 58 | 6 613 |
| Saarland | 150 | 4 | . | . | 9 |
| Sachsen | 2 846 | 287 | 788 | 103 | 27 |
| Sachsen-Anhalt | 4 450 | 560 | 2 643 | 37 | . |
| Schleswig-Holstein | 2 952 | 191 | 421 | 28 | - |
| Thüringen | 2 686 | 81 | 487 | 41 | . |
| Berlin, Bremen, Hamburg | . | . | . | 48 | - |

| Land | Schweinebestand ⁶⁾ | Rinderbestand ⁶⁾ | | Milcherzeugung | Schlachtmenge ⁷⁾ |
|-------------------------|-------------------------------|-----------------------------|----------------|----------------|-----------------------------|
| | | insgesamt | dar. Milchkühe | | |
| | 2008 | | | | |
| 1 000 | | 1 000 t | | 1 000 t | |
| Deutschland | 26 687 | 12 970 | 4 218 | 28 656 | 6 348 |
| Baden-Württemberg | 2 121 | 1 048 | 365 | 2 198 | 539 |
| Bayern | 3 660 | 3 429 | 1 267 | 7 561 | 843 |
| Brandenburg | 756 | 589 | 167 | 1 388 | 170 |
| Hessen | 728 | 493 | 154 | 990 | 85 |
| Mecklenburg-Vorpommern | 747 | 565 | 175 | 1 433 | 91 |
| Niedersachsen | 8 176 | 2 573 | 765 | 5 303 | 1 691 |
| Nordrhein-Westfalen | 6 366 | 1 421 | 390 | 2 769 | 2 003 |
| Rheinland-Pfalz | 286 | 392 | 119 | 766 | 129 |
| Saarland | 13 | 54 | 14 | 87 | 3 |
| Sachsen | 616 | 504 | 192 | 1 608 | 66 |
| Sachsen-Anhalt | 1 008 | 350 | 129 | 1 066 | 287 |
| Schleswig-Holstein | 1 495 | 1 182 | 359 | 2 504 | 190 |
| Thüringen | 714 | 351 | 116 | 953 | 183 |
| Berlin, Bremen, Hamburg | 1 | 18 | 5 | 32 | 67 |

¹⁾ Betriebe mit mindestens 2 ha landwirtschaftlich genutzter Fläche (LF) oder mit Spezialkulturen oder Tierbeständen, wenn festgelegte Mindestgrößen erreicht oder überschritten werden.

²⁾ Im Betrieb beschäftigte Familienarbeitskräfte und familienfremde Arbeitskräfte in landwirtschaftlichen Betrieben mit mindestens 2 ha LF oder mit Spezialkulturen oder Tierbeständen, wenn festgelegte Mindestgrößen erreicht oder überschritten werden. Ergebnis der repräsentativen Agrarstrukturhebung.

³⁾ Länderegebnisse und Ergebnis für Deutschland aus unterschiedlichen Quellen.

⁴⁾ Baumobst und Erdbeeren.

⁵⁾ Ergebnisse von Sachsen-Anhalt und Thüringen werden in einer Position veröffentlicht (Weinmosternte 55 000 hl).

⁶⁾ Ergebnis der Viehbestandshebung vom 3. Mai, ab 2008 Auswertung der HIT-Rinderdatenbank (eingeschränkte Vergleichbarkeit gegenüber den Angaben der Vorjahre).

⁷⁾ Aus gewerblichen und Hausschlachtungen.

Mit der Versorgung der Bevölkerung und der Sicherstellung der Ernährung zu angemessenen Preisen erbringt die Agrarwirtschaft eine bedeutsame Leistung. So können gut 80 % des Nahrungsbedarfs in Deutschland aus heimischer Produktion gedeckt werden. Neben der Bedeutung der landwirtschaftlichen Produktion für die Ernährungssicherung mit qualitativ hochwertigen Nahrungsmitteln trägt die Landwirtschaft zur Entwicklung der ländlichen Räume bei. Dazu gehören die Erhaltung der Besiedlungsstruktur ländlicher Gebiete und die Erhaltung der über Jahrhunderte gewachsenen Kulturlandschaft durch die Bewirtschaftung der landwirtschaftlichen Flächen.

Die Agrarstatistik besteht aus den Strukturhebungen in landwirtschaftlichen Betrieben und den Erzeugungsstatistiken. Rechtsgrundlage der Erhebungen bildet das Agrarstatistikgesetz in der jeweils gültigen Fassung.

Die **Strukturhebungen in landwirtschaftlichen Betrieben** setzen sich zusammen aus den im Abstand von acht bis zwölf Jahren durchzuführenden Landwirtschaftszählungen (LZ – 1949, 1960, 1971, 1979, 1991, 1999) und den sie seit 1975 ergänzenden, zweijährlich im Mai stattfindenden Agrarstrukturhebungen (bis 1997 Agrarberichterstattung). Mit dem Erhebungs- und Darstellungsprogramm der Agrarstrukturhebung (ASE) werden zugleich die Anforderungen der im selben zweijährlichen Turnus vorgeschriebenen Betriebsstrukturhebungen der Europäischen Gemeinschaft (mit Ausnahme von 2001) erfüllt.

Die Agrarstrukturhebung wird bis zum Berichtsjahr 2007 im Wechsel allgemein und repräsentativ im Mai des Erhebungsjahres durchgeführt. Sie setzt sich aus einem Grund- und Ergänzungsprogramm zusammen. Das Grundprogramm umfasst die Merkmale zur Bodennutzung und zu den Viehbeständen. Im Ergänzungsprogramm der ASE werden Strukturdaten u. a. zum Einsatz von Arbeitskräften, den sozialökonomischen Verhältnissen sowie den Eigentums- und Pachtverhältnissen in der Landwirtschaft entweder repräsentativ in einem ausgewählten Betriebskreis oder in allen Betrieben erfragt. In die allgemeine Agrarstrukturhebung werden alle landwirtschaftlichen Betriebe mit einer im Agrarstatistikgesetz vorgeschriebenen Mindestgröße einbezogen. In Jahren einer repräsentativen Agrarstrukturhebung (2001, 2005) geben höchstens 100 000 landwirtschaftliche Betriebe (Stichprobenbetriebe) Auskunft zu sämtlichen Merkmalen des Grund- und Ergänzungsprogramms.

Zu den landwirtschaftlichen **Erzeugungsstatistiken** zählen diejenigen Erhebungen, mit deren Hilfe die Erzeugung an pflanzlichen und tierischen Produkten festgestellt bzw. unmittelbar oder mittelbar berechnet wird. Dazu zählen u. a. Bodennutzungshaupterhebung, Viehbestandshebung, Schlachtungs- und Schlachtgewichtsstatistik, Gemüseanbau- und Zierpflanzenerhebung, Baumschulerhebung und Baumobstanbauerhebung.

Im Rahmen der jährlichen **Bodennutzungshaupterhebung** werden die betrieblichen Einheiten seit 1999 zweijährlich (vorher jährlich) allgemein, einschließlich der Angaben zum ökologischen Landbau, erhoben. Zusätzlich werden die Hauptnutzungs- und Kulturarten im Wechsel allgemein und repräsentativ erfragt und der Anbau auf dem Ackerland wird in jedem vierten Jahr allgemein und in den Zwischenjahren repräsentativ ermittelt. Mit den **Einzelhebungen über Gemüseanbau, Zierpflanzen, Baumschulen und Baumobstanbau** werden weitere pflanzliche Erzeugungsgrundlagen festgestellt. Der Anbau von Gemüse und Erdbeeren wird jährlich (alle vier Jahre allgemein, in den übrigen Jahren repräsentativ), die Pflanzenbestände in Baumschulen werden seit 1996 alle vier Jahre, der Anbau von Zierpflanzen ebenfalls alle vier Jahre sowie Flächen und Bestände der Baumobstanlagen alle fünf Jahre allgemein erhoben. Im zehnjährlichen Turnus werden mit einer Grunderhebung die strukturellen Verhältnisse des **Weinbaus** und das **Weinbaupotenzial** (Rebflächen und -sorten) festgestellt. In jährlichen Zwischenerhebungen werden die eingetretenen Änderungen bei den Rebflächen und -sorten auf Grund von Neu- und Wiederbepflanzungen, Rodungen oder Einstellung der Bewirtschaftung durch sekundärstatistische Nutzung der Weinbaukartei ermittelt und die Ergebnisse der Grunderhebung fortgeschrieben.

Um die pflanzliche Produktion errechnen zu können, werden die Ernteerträge von landwirtschaftlichen Feldfrüchten, Grünland, Gemüse, Obst und Wein durch Berichterstatte geschätzt oder von landwirtschaftlichen Betrieben gemeldet (»Ernte- und Betriebsberichterstattung«). Für einige Arten werden außerdem objektive Ertragsmessungen auf repräsentativer Basis durchgeführt, und zwar für Getreide, Kartoffeln und Raps unter der Bezeichnung »Besondere Ernte- und Qualitätsermittlung«. Aus den geschätzten bzw. ermittelten Ernteerträgen werden unter Zugrundelegung der aus den vorgenannten Flächenerhebungen ermittelten Flächen die Erntemengen berechnet. Die Feststellung der endgültigen Weinmosternte erfolgt durch sekundärstatistische Nutzung von Verwaltungsdaten der Weinbaukartei. Die Weinbaukartei ist auch sekundärstatistische Datenquelle für die Ermittlung der Bestände an Wein und Traubenmost in den weinbautreibenden Ländern sowie für die Weinerzeugung.

Die **Flächenerhebung nach Art der tatsächlichen Nutzung** liefert Grundlageninformationen zur Bodennutzung, insbesondere für raumordnungs- und umweltrelevante Entscheidungen auf Bundes-, Länder- und Gemeindeebene. Die Daten werden durch die Auswertung der amtlichen Liegenschaftskataster der Länder gewonnen. Die Erhebung findet seit 1980 in vierjährlichem Abstand statt und wird seit 2001 ergänzt durch eine jährliche Erhebung ausschließlich der Siedlungs- und Verkehrsflächen. Die Zeitspanne zwischen Berichtszeitpunkt und Veröffentlichungstermin der Ergebnisse beträgt zwölf Monate. Durch Klassifizierungsumstellungen im amtlichen Liegenschaftskataster kann es derzeit zu Beeinträchtigungen der räumlichen und zeitlichen Vergleichbarkeit der Daten kommen.

Die **Erhebung über die Viehbestände** findet jährlich im Mai und November statt. In den Jahren, in denen eine Agrarstrukturhebung durchgeführt wird, werden die Viehbestände an landwirtschaftlichen Nutztieren (Rinder, Schweine, Pferde, Schafe, Geflügel) im Mai im Rahmen dieser Erhebung erfasst. In den Zwischenjahren findet die Erhebung im Mai gemeinsam mit der Bodennutzungshaupterhebung statt. Dabei werden die Bestände an Schweinen und Schafen erfasst. Im November werden die Schweinebestände repräsentativ (höchstens 80 000 Erhebungseinheiten) erhoben. Die Rinderbestände werden seit 2008 durch Auswertung des Herkunfts- und Informationssystems für Tiere (HIT-Datenbank) erfasst.

Die **Fleischerzeugung** wird monatlich ermittelt. Die Merkmale sind die Zahl und das Schlachtgewicht der geschlachteten Rinder, Kälber, Schweine, Schafe, Ziegen und Pferde. In jährlichen Berechnungen der **Milcherzeugungs- und Milchverwendungsstatistik** werden die Milcherzeugung insgesamt, die Verwendung durch den Erzeuger (Lieferungen an Molkereien, sonstige Verwendung) und die durchschnittliche Milchleistung je Kuh nach Monaten nachgewiesen. Hinzu kommen monatliche **Geflügelstatistiken** über die Erzeugung von Geflügel mit Erhebungen in Brütereien (Bruteieranlagen, Küken-schlupf), Geflügelschlachtereien (geschlachtetes Geflügel) und Unternehmen mit Hennenhaltung (Hennenhaltungsplätze, Zahl der legenden Hennen und Zahl der im Vormonat produzierten Eier).

In der **Fleischuntersuchungsstatistik** werden die Ergebnisse der Schlacht-tier- und Fleischuntersuchungen sowie der Schlachtgeflügel- und Geflügelfleischuntersuchungen dargestellt. Dabei werden die Gründe für die Beanstandungen der Tiere bzw. des Fleisches detailliert nachgewiesen.

In der **Holz einschlagstatistik** werden die Mengen des eingeschlagenen Holzes ohne Rinde, differenziert nach vier Baumartengruppen sowie nach Rohholzsortimenten nachgewiesen.

Ausführlichere methodische Erläuterungen und ein detaillierter Ergebnisausweis sind den speziellen Veröffentlichungen innerhalb der Fachserie 3 »Land- und Forstwirtschaft, Fischerei«, Reihen 1 bis 5 zu entnehmen (siehe hierzu auch »Publikationen und Auskünfte« am Ende dieses Kapitels).

Zusätzliche Informationen zur Methodik der einzelnen Statistiken können Sie über unsere Internetadresse www.destatis.de unter »Publikationen« kostenlos anhand der thematisch geordneten »Qualitätsberichte« abrufen.

Ackerland: Flächen der landwirtschaftlichen Feldfrüchte einschl. Hopfen, Grasanbau (zum Abmähen oder Abweiden) sowie Gemüse, Erdbeeren, Blumen und sonstiger Gartengewächse im feldmäßigen Anbau und im Erwerbsgartenbau, auch unter Glas. Ferner Ackerflächen mit Obstbäumen, bei denen das Obst nur die Nebennutzung, Ackerfrüchte aber die Hauptnutzung darstellen, einschl. stillgelegter Ackerflächen, für die eine Entschädigung gezahlt wird, sowie sonstige Brache.

AK-Einheit (Arbeitskräfte-Einheit): Maßeinheit der Arbeitsleistung einer im Berichtszeitraum mit betrieblichen Arbeiten (ohne Haushalt des Betriebsinhabers/der Betriebsinhaberin) vollbeschäftigten und nach ihrem Alter voll leistungsfähigen Person (Arbeitskraft) in landwirtschaftlichen Betrieben.

Anbauflächen: Im *Ackerbau*: Bestandsflächen zum Zeitpunkt der Erhebung – nur Hauptanbau. Im *Gemüsebau*: Anbau für den Verkauf – Mehrfachanbau auf gleicher Fläche.

Betriebswirtschaftliche Ausrichtung (BWA): Die BWA eines Betriebes beschreibt die Spezialisierungsrichtung eines Betriebes. Sie untergliedert sich in Allgemeine, Haupt- und Einzel-BWA. Grundlage für die Zuordnung der Betriebe ist der Anteil des Standarddeckungsbeitrages (SDB) der einzelnen Betriebszweige am Gesamtstandarddeckungsbeitrag des Betriebes.

Brütereien: Die Angaben beziehen sich auf Betriebe mit einem Fassungsvermögen der Brutanlagen von mindestens 1 000 Eiern, ausschl. des Schlupfraumes.

Dauergrünland: Grünlandflächen (Wiesen oder Weiden), die zur Futtergewinnung sowie zur Produktion erneuerbarer Energien – ohne Unterbrechung durch andere Kulturen – bestimmt sind; auch Grünlandflächen mit Obstbäumen als Nebennutzung und Gras- oder Heugewinnung als Hauptnutzung.

Erhebungseinheiten: Betriebe mit einer landwirtschaftlich genutzten Fläche von mindestens zwei Hektar bzw. mit im Agrarstatistikgesetz vorgegebenen Mindestgrößen an Spezialkulturen oder Tierbeständen und für bestimmte Ergebnisse Forstbetriebe mit mindestens zehn Hektar Waldfläche.

Ernteerträge: Für *landwirtschaftliche Feldfrüchte und Grünland*: Eingebraachte Ernte, für Getreide auf 14 % Feuchtigkeit, für Hülsen- und Ölfrüchte auf 9 % Feuchtigkeit umgerechnet. Für *Gemüse*: Marktfähige Ware, gleichgültig, ob sie voll verwertet werden kann oder nicht. Für *Obst*: Tatsächlicher Ertrag zum Zeitpunkt der Ernte, unabhängig davon, ob die Ernte voll verwendet werden kann oder nicht. Für *Wein*: Eingebraachte Ernte (Weinmosternte: Erntemenge der geernteten Trauben bzw. des Traubenmostes, angegeben in Hektoliter Wein).

Familienarbeitskräfte: Betriebsinhaber/-inhaberin und die im Betrieb lebenden und beschäftigten Familienangehörigen und Verwandten.

Geflügelschlachtereien: Erfasst werden Betriebe mit einer monatlichen Schlachtkapazität von mindestens 2 000 Tieren.

Großvieheinheit (GV): Die Großvieheinheit ist ein Umrechnungsschlüssel für die verschiedenen Nutztvieharten, um eine betriebswirtschaftliche Einheit (Wertzahl) zur Bemessung des Viehbestandes eines Betriebes zu ermitteln. Die Berechnung basiert auf dem Lebendgewicht der einzelnen Tiere.

Hennenhaltung: Erhebungseinheiten sind Unternehmen mit mindestens 3 000 Hennenhaltungsplätzen.

Inlandsabsatz von Düngemitteln: Lieferungen der Düngemittelproduzenten und Importeure an Absatzorganisationen oder Endverbraucher. Der Nährstoffaufwand je ha bezieht sich auf die landwirtschaftlich genutzte Fläche des Erntejahres.

In Umstellung befindliche Fläche: Diese Fläche unterliegt zwar bereits den Richtlinien der EG-Öko-Verordnung, die hier produzierten landwirtschaftlichen Erzeugnisse dürfen jedoch auf Grund vorgegebener Fristen noch nicht als Ökoprodukte vermarktet werden. Der Umstellungszeitraum beträgt zwei Jahre vor Aussaat bzw. Pflanzung bei ein- oder überjährigen Kulturen und drei Jahre vor der Ernte bei mehrjährigen Kulturen (siehe auch »Umgestellte Fläche«).

Kaufwerte für landwirtschaftliche Grundstücke: Erfasst werden Verkäufe von landwirtschaftlichen Grundstücken, bei denen die veräußerte Fläche der landwirtschaftlichen Nutzung (FdIN) mindestens 0,1 ha groß ist. Die FdIN umfasst, im Gegensatz zu der in der

Agrarstatistik üblichen »landwirtschaftlich genutzten Fläche (LF)«, im Wesentlichen nur diejenigen Flächen des Acker- und Grünlandes, die bei der Einheitsbewertung zum landwirtschaftlichen Vermögen gehören und einer Pauschalbewertung unterliegen. Nicht einbezogen werden Flächen, die einer Sonderbewertung unterliegen (z. B. garten- und weinbaulich genutzte Flächen) und alle Flächenverkäufe zu Sonderkonditionen.

Land- und forstwirtschaftliche Betriebe: Technisch-wirtschaftliche Einheiten, die über eine vorgegebene Mindestgröße an LF bzw. Waldfläche (WF) oder über Mindesttierbestände oder Mindestanbauflächen für Spezialkulturen verfügen, für Rechnung eines Inhabers/einer Inhaberin (Betriebsinhaber/-inhaberin) bewirtschaftet werden, einer einheitlichen Betriebsführung unterliegen und land- und/oder forstwirtschaftliche Erzeugnisse oder zusätzlich auch Dienstleistungen und andere Erzeugnisse hervorbringen.

Landwirtschaftliche Arbeitskräfte: Im Berichtszeitraum (ab 2003 Mai des Vorjahres bis April des Berichtsjahres) im landwirtschaftlichen Betrieb beschäftigte Personen im Alter von 15 Jahren und mehr.

Landwirtschaftlich genutzte Fläche (LF): Ackerland, Dauergrünland, Haus- und Nutzgärten, Obstanlagen, Baumschulflächen, Rebland, Weihnachtsbaumkulturen, Korbweiden- und Pappelanlagen außerhalb des Waldes.

Nicht ständige familienfremde Arbeitskräfte (Saisonarbeitskräfte): In einem befristeten, weniger als drei Monate abgeschlossenen Arbeitsverhältnis zum Betrieb stehende familienfremde Arbeitskräfte. Nicht hierzu zählen Arbeitskräfte, die im Rahmen der Nachbarschaftshilfe oder im Auftrag von Lohnunternehmen im Betrieb tätig sind.

Obstanlagen: Ertragfähige und noch nicht ertragfähige Anlagen von Obstbäumen und Obststräuchern ohne Unterkultur oder als Hauptnutzung mit Unterkultur (auf Äckern, Wiesen oder Viehweiden, auf denen die Arbeiten hauptsächlich auf die Bedürfnisse der Obstkulturen ausgerichtet sind).

Ökologischer Landbau: Eine ökologische Bewirtschaftung liegt vor, wenn im landwirtschaftlichen Betrieb pflanzliche und/oder tierische Erzeugnisse nach den Grundsätzen der Verordnung (EWG) Nr. 2092/91 oder nachfolgender Rechtsverordnungen über den ökologischen Landbau und die entsprechende Kennzeichnung der landwirtschaftlichen Erzeugnisse und Lebensmittel produziert werden und der Betrieb einem obligatorischen Kontrollverfahren seitens einer staatlich zugelassenen Kontrollstelle unterliegt.

Rebland: Mit Reben bestockte Flächen, gleichgültig ob sie im Ertrag stehen oder nicht (auch Junganlagen, Rebschulen, Unterlagenschnittgärten) sowie zeitweilig brachliegende Rebflächen, die wieder mit Reben bepflanzt werden sollen und hierzu vorbereitet werden, soweit sie nicht anderweitig genutzt werden.

Schlachtmenge: Gesamtmenge an Fleisch einschl. Abschnittsfetten.

Sozialökonomische Gliederung der Betriebe:

Haupterwerbsbetriebe sind

– Betriebe mit 1,5 Arbeitskräfte-Einheiten je Betrieb und mehr oder

– Betriebe mit 0,75 bis unter 1,5 Arbeitskräfte-Einheiten je Betrieb und einem Anteil des betrieblichen Einkommens am Gesamteinkommen des Betriebes von 50 % und mehr.

Alle Betriebe der Rechtsform Einzelunternehmen, die diesen Kriterien nicht entsprechen, werden den Nebenerwerbsbetrieben zugeordnet.

Ständige familienfremde Arbeitskräfte: In einem unbefristeten oder für mindestens drei Monate abgeschlossenen Arbeitsverhältnis zum Betrieb stehende familienfremde Personen; hierzu rechnen auch Verwandte des Betriebsinhabers/der Betriebsinhaberin, die nicht auf dem Betrieb leben.

Der **Standarddeckungsbeitrag** ist eine standardisierte Rechengröße, die in der amtlichen Statistik für die Eingruppierung der landwirtschaftlichen Betriebe nach ihrer betriebswirtschaftlichen Ausrichtung genutzt wird. Der Standarddeckungsbeitrag wird je Flächeneinheit einer Fruchtart bzw. je Tiereinheit einer Viehart aus erzeugter Menge mal zugehörigem Preis als geldliche Bruttoleistung ermittelt, von der die zurechenbaren variablen Spezialkosten abgezogen werden. Dabei werden durchschnittliche Erträge, Preise und Aufwendungen angesetzt.

Umgestellte Fläche: Landwirtschaftlich genutzte Fläche (LF), deren Umstellung auf den ökologischen Landbau bereits abgeschlossen ist.

13 Land- und Forstwirtschaft
 13.1 Landwirtschaftliche Betriebe und landwirtschaftlich genutzte Fläche *)

| Land | Jahr | Insgesamt | Darunter landwirtschaftlich genutzte Fläche von . . . bis unter . . . ha | | | | | | | |
|---|------|-----------|--|--------|---------|---------|---------|---------|----------|--------------|
| | | | 2 – 5 | 5 – 10 | 10 – 15 | 15 – 20 | 20 – 30 | 30 – 50 | 50 – 100 | 100 und mehr |
| Zahl der Betriebe | | | | | | | | | | |
| 2005 | | | | | | | | | | |
| Deutschland | | 396 581 | 63 787 | 56 245 | 37 518 | 35 436 | 37 047 | 51 287 | 54 406 | 30 297 |
| 2007 | | | | | | | | | | |
| Deutschland | | 374 514 | 60 405 | 52 685 | 34 738 | 33 110 | 34 314 | 48 508 | 53 399 | 31 879 |
| davon: | | | | | | | | | | |
| 2007 nach Ländern | | | | | | | | | | |
| Baden-Württemberg | | 57 049 | 9 680 | 8 456 | 5 402 | 4 529 | 4 799 | 6 288 | 6 432 | 2 512 |
| Bayern | | 121 659 | 17 862 | 19 551 | 14 391 | 15 113 | 14 765 | 18 932 | 13 670 | 3 583 |
| Brandenburg | | 6 704 | 1 131 | 785 | 481 | 344 | 426 | 525 | 549 | 2 088 |
| Hessen | | 22 355 | 3 538 | 3 530 | 2 248 | 2 070 | 2 160 | 2 807 | 3 217 | 1 844 |
| Mecklenburg-Vorpommern | | 5 432 | 758 | 569 | 329 | 255 | 296 | 361 | 426 | 2 257 |
| Niedersachsen | | 49 917 | 5 614 | 5 266 | 3 342 | 3 413 | 3 711 | 7 155 | 12 284 | 7 174 |
| Nordrhein-Westfalen | | 47 511 | 9 651 | 6 174 | 3 863 | 3 706 | 4 380 | 7 115 | 8 048 | 2 428 |
| Rheinland-Pfalz | | 25 529 | 4 824 | 3 746 | 2 154 | 1 717 | 1 542 | 2 108 | 2 820 | 1 874 |
| Saarland | | 1 660 | 272 | 236 | 118 | 124 | 116 | 156 | 255 | 282 |
| Sachsen | | 8 313 | 2 092 | 1 190 | 709 | 487 | 530 | 496 | 631 | 1 488 |
| Sachsen-Anhalt | | 4 842 | 627 | 352 | 251 | 210 | 235 | 328 | 445 | 2 075 |
| Schleswig-Holstein | | 17 479 | 2 899 | 2 074 | 968 | 825 | 1 041 | 1 910 | 4 223 | 3 094 |
| Thüringen | | 4 789 | 1 263 | 645 | 407 | 252 | 245 | 245 | 299 | 1 125 |
| Berlin, Bremen, Hamburg | | 1 275 | 194 | 111 | 75 | 65 | 68 | 82 | 100 | 55 |
| Landwirtschaftlich genutzte Fläche in 1 000 ha | | | | | | | | | | |
| 2005 | | | | | | | | | | |
| Deutschland | | 17 024,0 | 214,2 | 408,4 | 464,4 | 623,9 | 918,7 | 2 004,4 | 3 803,4 | 8 562,2 |
| 2007 | | | | | | | | | | |
| Deutschland | | 16 954,3 | 203,4 | 382,3 | 430,2 | 583,0 | 852,2 | 1 896,9 | 3 740,6 | 8 845,3 |
| davon: | | | | | | | | | | |
| 2007 nach Ländern | | | | | | | | | | |
| Baden-Württemberg | | 1 435,7 | 32,2 | 61,6 | 66,7 | 79,6 | 118,6 | 246,5 | 448,6 | 374,2 |
| Bayern | | 3 220,9 | 62,7 | 143,3 | 179,2 | 267,6 | 368,5 | 731,0 | 925,5 | 540,2 |
| Brandenburg | | 1 328,1 | 3,7 | 5,7 | 5,9 | 6,0 | 10,5 | 20,5 | 39,1 | 1 236,4 |
| Hessen | | 783,9 | 12,2 | 25,8 | 27,9 | 36,4 | 53,3 | 109,6 | 226,5 | 291,6 |
| Mecklenburg-Vorpommern | | 1 355,8 | 2,5 | 4,1 | 4,1 | 4,4 | 7,2 | 14,1 | 30,8 | 1 288,5 |
| Niedersachsen | | 2 618,5 | 18,7 | 37,6 | 41,2 | 59,8 | 92,2 | 285,0 | 877,1 | 1 205,7 |
| Nordrhein-Westfalen | | 1 503,2 | 31,0 | 44,7 | 47,6 | 64,9 | 109,0 | 280,1 | 557,0 | 367,1 |
| Rheinland-Pfalz | | 715,4 | 16,2 | 26,9 | 26,4 | 30,0 | 37,9 | 83,0 | 200,8 | 289,9 |
| Saarland | | 79,1 | 0,9 | 1,7 | 1,4 | 2,2 | 2,8 | 6,1 | 18,6 | 45,3 |
| Sachsen | | 917,5 | 6,8 | 8,5 | 8,8 | 8,4 | 13,1 | 19,2 | 45,5 | 806,8 |
| Sachsen-Anhalt | | 1 169,8 | 2,0 | 2,6 | 3,0 | 3,6 | 5,8 | 12,8 | 32,3 | 1 107,5 |
| Schleswig-Holstein | | 1 008,2 | 9,5 | 14,5 | 12,0 | 14,4 | 25,9 | 76,2 | 309,7 | 545,6 |
| Thüringen | | 793,6 | 4,3 | 4,6 | 5,0 | 4,4 | 6,0 | 9,5 | 21,9 | 737,7 |
| Berlin, Bremen, Hamburg | | 24,7 | 0,6 | 0,8 | 0,9 | 1,1 | 1,6 | 3,2 | 7,2 | 8,9 |

*) Ergebnis der Agrarstrukturerhebung. – Landwirtschaftliche Betriebe mit 2 ha landwirtschaftlich genutzter Fläche (LF) und mehr bzw. mit einer Mindestgröße an Erzeugungseinheiten.

13 Land- und Forstwirtschaft
13.2 Forstbetriebe und Waldfläche 2007 *)

| Waldfläche von ... bis unter ... ha | Insgesamt | Davon | | |
|--|----------------|-----------------------------|------------------------------------|-----------------------------|
| | | Staatsforsten ¹⁾ | Körperschaftsforsten ²⁾ | Privatforsten ³⁾ |
| Zahl der Betriebe | | | | |
| 10 - 50 | 18 932 | 25 | 3 048 | 15 859 |
| 50 - 200 | 5 361 | 27 | 2 664 | 2 670 |
| 200 - 500 | 2 175 | 24 | 1 323 | 828 |
| 500 - 1 000 | 948 | 35 | 595 | 318 |
| 1 000 und mehr | 1 050 | 358 | 492 | 200 |
| Insgesamt | 28 468 | 469 | 8 122 | 19 875 |
| Waldfläche in 1 000 ha | | | | |
| 10 - 50 | 371,1 | 0,5 | 76,2 | 294,4 |
| 50 - 200 | 551,1 | 3,2 | 286,8 | 261,1 |
| 200 - 500 | 682,2 | 8,6 | 416,3 | 257,3 |
| 500 - 1 000 | 672,7 | 28,8 | 422,5 | 221,3 |
| 1 000 und mehr | 5 101,0 | 3 346,9 | 1 118,5 | 635,6 |
| Insgesamt | 7 378,1 | 3 388,0 | 2 320,4 | 1 669,7 |

*) Ergebnis der Agrarstrukturerhebung 2007. – Forstbetriebe in der Abgrenzung nach der Hauptproduktionsrichtung (HPR).

¹⁾ Bundes- und Landesforsten.

²⁾ Gemeindeforsten (einschl. Kreisforsten sowie Forsten von Gemeinde- und Kreisverbänden) und Forsten sonstiger Körperschaften des öffentlichen Rechts.

³⁾ Einschl. Forsten von Gemeinschaften mit ideellen Besitzanteilen des öffentlichen und privaten Rechts und juristischen Personen des privaten Rechts.

13.3 Betriebe mit Waldfläche 2007 *)

| Land | Insgesamt | Waldfläche von ... bis unter ... ha | | | | | |
|-----------------------------------|-----------|-------------------------------------|---------|----------|-----------|-------------|----------------|
| | | unter 10 ¹⁾ | 10 – 50 | 50 – 200 | 200 – 500 | 500 – 1 000 | 1 000 und mehr |
| Zahl der Betriebe | | | | | | | |
| Deutschland | 216 698 | 157 530 | 46 888 | 7 717 | 2 426 | 1 031 | 1 106 |
| Baden-Württemberg | 25 718 | 19 236 | 4 871 | 848 | 336 | 212 | 215 |
| Bayern | 105 081 | 81 831 | 21 000 | 1 600 | 394 | 163 | 93 |
| Brandenburg | 5 050 | 1 634 | 2 884 | 269 | 105 | 58 | 100 |
| Hessen | 7 438 | 5 898 | 815 | 283 | 169 | 106 | 167 |
| Mecklenburg-Vorpommern | 1 836 | 862 | 492 | 273 | 89 | 44 | 76 |
| Niedersachsen | 22 142 | 13 728 | 6 466 | 1 601 | 235 | 51 | 61 |
| Nordrhein-Westfalen | 23 640 | 17 655 | 4 604 | 928 | 265 | 90 | 98 |
| Rheinland-Pfalz | 10 534 | 7 728 | 1 088 | 1 025 | 458 | 144 | 91 |
| Saarland | 488 | 350 | 60 | . | 24 | . | 11 |
| Sachsen | 4 090 | 2 349 | 1 360 | 199 | 93 | 47 | 42 |
| Sachsen-Anhalt | 2 513 | 810 | 1 340 | 165 | 79 | 43 | 76 |
| Schleswig-Holstein | 5 117 | 4 372 | 527 | 130 | 45 | 23 | 20 |
| Thüringen | 2 992 | 1 038 | 1 366 | . | . | 39 | . |
| Berlin, Bremen, Hamburg | 59 | 39 | 15 | . | . | . | . |
| Waldfläche in 1 000 ha | | | | | | | |
| Deutschland | 8 824,5 | 457,4 | 889,1 | 750,1 | 759,0 | 729,7 | 5 239,2 |
| Baden-Württemberg | 1 189,2 | 47,6 | 98,5 | 79,5 | 109,8 | 153,3 | 700,6 |
| Bayern | 1 985,3 | 274,4 | 368,9 | 146,4 | 122,8 | 113,8 | 959,0 |
| Brandenburg | 813,3 | 6,0 | 56,6 | 25,0 | 32,7 | 42,1 | 650,9 |
| Hessen | 810,6 | 13,1 | 15,7 | 29,9 | 57,2 | 74,9 | 619,9 |
| Mecklenburg-Vorpommern | 407,1 | 2,7 | 11,1 | 29,4 | 27,6 | 30,0 | 306,3 |
| Niedersachsen | 880,2 | 36,9 | 135,8 | 145,1 | 68,6 | 34,2 | 459,6 |
| Nordrhein-Westfalen | 721,3 | 41,2 | 91,7 | 88,1 | 83,1 | 63,7 | 353,6 |
| Rheinland-Pfalz | 688,7 | 12,5 | 24,2 | 117,0 | 140,4 | 100,5 | 294,0 |
| Saarland | 80,8 | 0,6 | 1,3 | . | 7,8 | . | 59,0 |
| Sachsen | 364,4 | 6,4 | 23,6 | 21,3 | 29,7 | 33,0 | 250,3 |
| Sachsen-Anhalt | 322,5 | 2,8 | 25,5 | 15,7 | 26,7 | 31,3 | 220,5 |
| Schleswig-Holstein | 141,1 | 9,6 | 10,4 | 12,5 | 13,6 | 15,6 | 79,4 |
| Thüringen | 387,8 | 3,4 | 25,5 | . | . | 28,9 | . |
| Berlin, Bremen, Hamburg | 32,0 | 0,1 | 0,3 | . | . | . | . |

*) Ergebnis der Agrarstrukturerhebung 2007. – Landwirtschaftliche Betriebe mit 2 ha landwirtschaftlich genutzter Fläche (LF) und mehr und Forstbetriebe mit einer Waldfläche von 10 ha und mehr.

¹⁾ Nur landwirtschaftliche Betriebe.

13 Land- und Forstwirtschaft
 13.4 Landwirtschaftliche Betriebe 2007 nach der betriebswirtschaftlichen Ausrichtung *)
 13.4.1 Betriebe nach Größenklassen der landwirtschaftlich genutzten Fläche

| Betriebswirtschaftliche Ausrichtung | Landwirtschaftlich genutzte Fläche von ... bis unter ... ha | | | | | | | Insgesamt | Dar. 2 ha und mehr |
|---------------------------------------|---|---------------|---------------|---------------|---------------|---------------|---------------|----------------|--------------------|
| | unter 2 | 2 – 5 | 5 – 10 | 10 – 20 | 20 – 30 | 30 – 50 | 50 und mehr | | |
| | Zahl der Betriebe | | | | | | | | |
| Ackerbaubetriebe | 254 | 10 084 | 12 957 | 17 818 | 7 852 | 9 823 | 23 428 | 82 216 | 81 962 |
| Gartenbaubetriebe | 7 334 | 2 140 | 1 065 | 733 | 276 | 270 | 335 | 12 153 | 4 819 |
| Dauerkulturbetriebe | 14 097 | 6 191 | 4 213 | 3 250 | 1 070 | 768 | 561 | 30 150 | 16 053 |
| Futterbaubetriebe (Weideviehbetriebe) | 1 783 | 32 424 | 24 352 | 31 665 | 16 984 | 24 221 | 34 548 | 165 977 | 164 194 |
| Veredlungsbetriebe | 1 556 | 789 | 1 047 | 1 812 | 1 486 | 2 749 | 3 406 | 12 845 | 11 289 |
| Pflanzenbauverbundbetriebe | 177 | 1 865 | 1 768 | 1 880 | 924 | 1 172 | 2 150 | 9 936 | 9 759 |
| Viehhaltungsverbundbetriebe | 131 | 1 810 | 1 323 | 2 123 | 1 461 | 2 653 | 4 249 | 13 750 | 13 619 |
| Pflanzenbau-Viehhaltungsbetriebe | 144 | 5 102 | 5 960 | 8 567 | 4 261 | 6 852 | 16 601 | 47 487 | 47 343 |
| Insgesamt | 25 476 | 60 405 | 52 685 | 67 848 | 34 314 | 48 508 | 85 278 | 374 514 | 349 038 |

13.4.2 Betriebe nach Größenklassen des Standarddeckungsbeitrages

| Betriebswirtschaftliche Ausrichtung | Insgesamt | Standarddeckungsbeitrag von ... bis unter ... EGE 1) | | | | | | | |
|---------------------------------------|----------------|--|---------------|---------------|---------------|---------------|---------------|---------------|---------------|
| | | unter 2 | 2 – 8 | 8 – 16 | 16 – 24 | 24 – 32 | 32 – 40 | 40 – 60 | 60 und mehr |
| | | Zahl der Betriebe | | | | | | | |
| Ackerbaubetriebe | 82 216 | 8 082 | 25 342 | 13 317 | 6 653 | 4 255 | 3 210 | 5 434 | 15 923 |
| Gartenbaubetriebe | 12 153 | 3 | 239 | 1 114 | 1 067 | 1 074 | 838 | 1 593 | 6 225 |
| Dauerkulturbetriebe | 30 150 | 593 | 12 094 | 5 012 | 2 467 | 1 674 | 1 267 | 2 203 | 4 840 |
| Futterbaubetriebe (Weideviehbetriebe) | 165 977 | 39 741 | 32 696 | 15 452 | 11 710 | 10 503 | 9 040 | 16 579 | 30 256 |
| Veredlungsbetriebe | 12 845 | 255 | 787 | 851 | 727 | 682 | 663 | 1 483 | 7 397 |
| Pflanzenbauverbundbetriebe | 9 936 | 1 050 | 2 768 | 1 305 | 743 | 554 | 443 | 771 | 2 302 |
| Viehhaltungsverbundbetriebe | 13 750 | 1 535 | 1 962 | 1 173 | 930 | 801 | 760 | 1 658 | 4 931 |
| Pflanzenbau-Viehhaltungsbetriebe | 47 487 | 4 936 | 10 202 | 6 161 | 3 758 | 2 485 | 2 172 | 4 645 | 13 128 |
| Insgesamt | 374 514 | 56 195 | 86 090 | 44 385 | 28 055 | 22 028 | 18 393 | 34 366 | 85 002 |

13.4.3 Betriebe und Standarddeckungsbeitrag je Betrieb nach Ländern **)

| Betriebswirtschaftliche Ausrichtung | Baden-Württemberg | Bayern | Brandenburg | Hessen | Mecklenburg-Vorpommern | Niedersachsen | Nordrhein-Westfalen | Rheinland-Pfalz | Saarland | Sachsen | Sachsen-Anhalt | Schleswig-Holstein | Thüringen |
|---|-------------------|----------------|--------------|---------------|------------------------|---------------|---------------------|-----------------|--------------|--------------|----------------|--------------------|--------------|
| Betriebe | | | | | | | | | | | | | |
| Ackerbaubetriebe | 9 166 | 28 728 | 1 996 | 5 956 | 2 044 | 11 505 | 10 344 | 3 520 | 247 | 2 006 | 2 283 | 3 082 | 1 275 |
| Gartenbaubetriebe | 1 600 | 1 748 | 368 | 665 | 108 | 1 675 | 2 792 | 722 | 103 | 639 | 176 | 698 | 254 |
| Dauerkulturbetriebe | 12 822 | 3 089 | 163 | 870 | 58 | 836 | 545 | 10 957 | 53 | 170 | 183 | 200 | 57 |
| Futterbaubetriebe (Weideviehbetriebe) | 21 641 | 64 529 | 2 450 | 8 427 | 2 067 | 21 006 | 19 281 | 7 280 | 908 | 3 718 | 1 104 | 11 100 | 2 084 |
| Veredlungsbetriebe | 1 381 | 2 155 | 165 | 357 | 174 | 4 261 | 3 501 | 147 | 15 | 114 | 172 | 314 | 88 |
| Pflanzenbauverbundbetriebe | 2 396 | 2 842 | 229 | 1 062 | 117 | 794 | 887 | 885 | 35 | 200 | 137 | 166 | 160 |
| Viehhaltungsverbundbetriebe | 1 975 | 3 009 | 191 | 1 024 | 113 | 3 287 | 2 926 | 256 | 42 | 319 | 105 | 267 | 229 |
| Pflanzenbau-Viehhaltungsbetriebe | 6 068 | 15 559 | 1 142 | 3 994 | 751 | 6 553 | 7 235 | 1 762 | 257 | 1 147 | 682 | 1 652 | 642 |
| Insgesamt | 57 049 | 121 659 | 6 704 | 22 355 | 5 432 | 49 917 | 47 511 | 25 529 | 1 660 | 8 313 | 4 842 | 17 479 | 4 789 |
| Standarddeckungsbeitrag in 1 000 Euro je Betrieb | | | | | | | | | | | | | |
| Ackerbaubetriebe | 30,8 | 24,3 | 132,8 | 39,3 | 236,2 | 85,9 | 55,1 | 41,9 | 24,9 | 126,0 | 241,4 | 112,4 | 172,9 |
| Gartenbaubetriebe | 130,9 | 148,3 | 210,6 | 135,6 | 179,5 | 190,4 | 197,7 | 276,7 | 113,9 | 97,0 | 116,6 | 204,2 | 104,0 |
| Dauerkulturbetriebe | 26,0 | 23,6 | 185,7 | 38,9 | 367,5 | 114,6 | 64,5 | 46,1 | 30,9 | 252,9 | 90,1 | 55,1 | 402,8 |
| Futterbaubetriebe (Weideviehbetriebe) | 27,6 | 33,6 | 80,8 | 29,6 | 96,4 | 59,8 | 36,1 | 29,5 | 31,9 | 52,6 | 97,8 | 58,2 | 54,0 |
| Veredlungsbetriebe | 89,4 | 75,3 | 480,3 | 83,4 | 345,2 | 160,4 | 104,8 | 119,9 | 110,3 | 675,1 | 658,3 | 157,9 | 704,5 |
| Pflanzenbauverbundbetriebe | 54,3 | 36,0 | 179,4 | 29,1 | 253,9 | 76,5 | 79,6 | 103,4 | 63,1 | 193,6 | 314,8 | 131,8 | 371,5 |
| Viehhaltungsverbundbetriebe | 49,2 | 42,3 | 165,9 | 31,1 | 158,6 | 104,7 | 76,2 | 35,7 | 35,3 | 142,1 | 244,6 | 110,5 | 81,5 |
| Pflanzenbau-Viehhaltungsbetriebe | 41,2 | 37,0 | 230,0 | 35,7 | 339,9 | 86,3 | 62,4 | 40,6 | 29,1 | 256,6 | 313,2 | 116,8 | 354,1 |
| Insgesamt | 35,5 | 34,3 | 147,0 | 37,7 | 199,9 | 86,4 | 62,4 | 49,3 | 36,9 | 121,4 | 225,5 | 82,4 | 156,6 |

*) Ergebnisse der Agrarstrukturerhebung 2007 (totale Ergebnisse). – Landwirtschaftliche Betriebe in der Abgrenzung nach der betriebswirtschaftlichen Ausrichtung (BWA) mit mindestens 2 ha landwirtschaftlich genutzter Fläche (LF) oder mit Spezialkulturen oder Tierbeständen, wenn festgelegte Mindestgrößen erreicht oder überschritten werden. – »Betriebswirtschaftliche Ausrichtung« und »Standarddeckungsbeitrag« siehe »Definitionen« am Anfang dieses Kapitels.

1) Europäische Größeneinheit (1 EGE = 1 200 Euro).

**) Ohne Stadtstaaten (Berlin, Bremen, Hamburg).

13 Land- und Forstwirtschaft
 13.5 Landwirtschaftliche Betriebe 2007 nach Besitzverhältnissen der landwirtschaftlich genutzten Fläche *)

| Besitzverhältnis | Landwirtschaftlich genutzte Fläche von ... bis unter ... ha | | | | | | | | Insgesamt |
|---|---|-------|--------|---------|---------|---------|----------|--------------|-----------|
| | unter 2 | 2 – 5 | 5 – 10 | 10 – 20 | 20 – 30 | 30 – 50 | 50 – 100 | 100 und mehr | |
| Betriebe in 1 000 | | | | | | | | | |
| Landwirtschaftliche Betriebe | 24,8 | 58,7 | 51,0 | 68,7 | 34,0 | 48,0 | 53,4 | 32,0 | 370,5 |
| und zwar: | | | | | | | | | |
| mit selbstbewirtschaftetem Eigenland | 20,4 | 51,1 | 44,5 | 60,6 | 31,0 | 43,6 | 48,9 | 28,4 | 328,5 |
| mit selbstbewirtschaftetem Pachtland | 7,4 | 21,8 | 26,3 | 47,7 | 27,7 | 43,1 | 50,5 | 31,0 | 255,5 |
| gepachtet von: | | | | | | | | | |
| Familienangehörigen ¹⁾ | 3,0 | 6,1 | 7,1 | 11,3 | 5,8 | 9,9 | 11,1 | 5,8 | 60,0 |
| anderen Verpächtern | 5,0 | 18,1 | 22,8 | 43,6 | 26,0 | 41,4 | 49,3 | 30,5 | 236,8 |
| Landwirtschaftlich genutzte Fläche in 1 000 ha | | | | | | | | | |
| der landwirtschaftlichen Betriebe | 20,1 | 196,9 | 371,2 | 1 025,2 | 845,8 | 1 878,2 | 3 742,3 | 8 852,3 | 16 931,9 |
| darunter: | | | | | | | | | |
| selbstbewirtschaftetes Eigenland | 15,0 | 145,3 | 259,7 | 658,0 | 508,4 | 966,0 | 1 528,5 | 2 151,6 | 6 232,6 |
| selbstbewirtschaftetes Pachtland | 4,6 | 44,9 | 100,1 | 343,9 | 320,4 | 886,8 | 2 163,5 | 6 591,7 | 10 455,8 |
| gepachtet von: | | | | | | | | | |
| Familienangehörigen ¹⁾ | 2,0 | 12,6 | 27,2 | 77,4 | 51,2 | 126,4 | 218,7 | 206,6 | 722,0 |
| anderen Verpächtern | 2,6 | 32,3 | 72,9 | 266,5 | 269,2 | 760,4 | 1 944,8 | 6 385,1 | 9 733,8 |

*) Ergebnis der Agrarstrukturerhebung 2007 (Repräsentativergebnis). – Betriebe mit mindestens 2 ha landwirtschaftlich genutzter Fläche (LF) oder mit Spezialkulturen oder Tierbeständen, wenn festgelegte Mindestgrößen erreicht oder überschritten werden.

¹⁾ Eltern, Ehegatte/-in und sonstigen Verwandten und Verschwägerten des Betriebsinhabers/der Betriebsinhaberin.

13.6 Landwirtschaftliche Betriebe in rechtlicher und sozialökonomischer Gliederung 2007 nach Größenklassen der landwirtschaftlich genutzten Fläche *)

| Gegenstand der Nachweisung | Insgesamt | Landwirtschaftlich genutzte Fläche von ... bis unter ... ha | | | | | | | |
|--|-----------------|---|---------------|---------------|----------------|----------------|----------------|----------------|--|
| | | unter 2 | 2 – 5 | 5 – 10 | 10 – 20 | 20 – 50 | 50 – 100 | 100 und mehr | |
| Landwirtschaftliche Betriebe | | | | | | | | | |
| Insgesamt | 374 514 | 25 476 | 60 405 | 52 685 | 67 848 | 82 822 | 53 399 | 31 879 | |
| Einzelunternehmen | 350 134 | 22 856 | 58 776 | 51 288 | 66 158 | 79 617 | 48 714 | 22 725 | |
| Haupterwerbsbetriebe | 157 502 | 6 923 | 6 257 | 8 438 | 20 943 | 51 552 | 42 105 | 21 284 | |
| Nebenerwerbsbetriebe | 192 632 | 15 933 | 52 519 | 42 850 | 45 215 | 28 065 | 6 609 | 1 441 | |
| Personengemeinschaften ²⁾ | 19 108 | 2 008 | 1 217 | 1 041 | 1 368 | 2 803 | 4 381 | 6 290 | |
| Juristische Personen | 5 272 | 612 | 412 | 356 | 322 | 402 | 304 | 2 864 | |
| Landwirtschaftlich genutzte Fläche in 1 000 ha | | | | | | | | | |
| Insgesamt | 16 954,3 | 20,4 | 203,4 | 382,3 | 1 013,2 | 2 749,1 | 3 740,6 | 8 845,3 | |
| Einzelunternehmen | 11 591,4 | 18,7 | 198,0 | 372,1 | 988,4 | 2 637,8 | 3 398,5 | 3 977,8 | |
| Haupterwerbsbetriebe | 8 907,4 | 5,0 | 21,5 | 62,8 | 327,3 | 1 774,3 | 2 958,0 | 3 758,5 | |
| Nebenerwerbsbetriebe | 2 684,0 | 13,7 | 176,5 | 309,3 | 661,1 | 863,5 | 440,5 | 219,4 | |
| Personengemeinschaften ²⁾ | 2 402,0 | 1,4 | 4,0 | 7,6 | 20,2 | 98,5 | 319,9 | 1 950,3 | |
| Juristische Personen | 2 960,9 | 0,2 | 1,3 | 2,6 | 4,7 | 12,8 | 22,2 | 2 917,2 | |
| Landwirtschaftliche Arbeitskräfte in 1 000 Personen ¹⁾ | | | | | | | | | |
| Insgesamt | 1 251,4 | 98,6 | 130,8 | 128,0 | 184,0 | 253,8 | 198,3 | 258,0 | |
| Einzelunternehmen | 1 032,3 | 81,2 | 122,6 | 119,2 | 173,1 | 233,2 | 171,4 | 131,6 | |
| Haupterwerbsbetriebe | 629,1 | 32,2 | 29,3 | 38,4 | 74,2 | 170,7 | 155,9 | 128,4 | |
| Nebenerwerbsbetriebe | 403,2 | 49,0 | 93,3 | 80,8 | 98,9 | 62,5 | 15,5 | 3,1 | |
| Personengemeinschaften ²⁾ | 135,7 | 11,4 | 5,8 | 6,0 | 9,3 | 17,0 | 24,1 | 62,1 | |
| Juristische Personen | 83,3 | 5,9 | 2,4 | 2,7 | 1,6 | 3,5 | 2,8 | 64,4 | |

*) Ergebnis der allgemeinen (totalen) Agrarstrukturerhebung 2007. – Betriebe mit mindestens 2 ha landwirtschaftlich genutzter Fläche (LF) oder mit Spezialkulturen oder Tierbeständen, wenn festgelegte Mindestgrößen erreicht oder überschritten werden.

¹⁾ Ergebnis des repräsentativen Erhebungsteils der Agrarstrukturerhebung 2007.
²⁾ Einschl. Personengesellschaften.

13 Land- und Forstwirtschaft
 13.7 Buchführung mit Jahresabschluss in landwirtschaftlichen Betrieben 2007 *)

| Gebiet | Betriebe insgesamt | Davon mit Standarddeckungsbeitrag von . . . bis unter . . . EGE ¹⁾ | | | | | |
|---|--------------------|---|--------|--------|---------|---------|-------------|
| | | unter 2 | 2 – 8 | 8 – 16 | 16 – 24 | 24 – 32 | 32 und mehr |
| Landwirtschaftliche Betriebe | | | | | | | |
| Deutschland | 374 514 | 56 195 | 86 090 | 44 385 | 28 055 | 22 028 | 137 761 |
| Früheres Bundesgebiet einschl. Berlin | 344 434 | 50 298 | 78 982 | 41 402 | 26 471 | 20 979 | 126 302 |
| Neue Länder | 30 080 | 5 897 | 7 108 | 2 983 | 1 584 | 1 049 | 11 459 |
| dar. buchführende Betriebe mit Jahresabschluss | | | | | | | |
| Deutschland | 170 830 | 4 249 | 11 846 | 12 955 | 11 500 | 11 124 | 119 156 |
| Früheres Bundesgebiet einschl. Berlin | 154 908 | 3 732 | 10 337 | 11 618 | 10 521 | 10 354 | 108 346 |
| Neue Länder | 15 922 | 517 | 1 509 | 1 337 | 979 | 770 | 10 810 |

*) Auf Grund steuergesetzlicher Vorschriften. – Ergebnis der allgemeinen (totalen) Agrarstrukturhebung 2007. – Betriebe mit mindestens 2 ha landwirtschaftlich genutzter Fläche (LF) oder mit Spezialkulturen oder Tierbeständen, wenn festgelegte Mindestgrößen erreicht oder überschritten werden.

¹⁾ Europäische Größeneinheit (1 EGE = 1 200 Euro).

13.8 Jahrespachtentgelt der landwirtschaftlichen Betriebe mit gepachteten Einzelgrundstücken in EUR je ha Pachtfläche *)

| Land | 1989 | 1991 | 1995 | 1997 | 1999 | 2001 | 2003 | 2005 | 2007 |
|---|------|------|------|------|-------------------|------|------|------|------|
| Deutschland | – | 141 | 147 | 150 | 158 ¹⁾ | 164 | 174 | 176 | 183 |
| darunter: | | | | | | | | | |
| Baden-Württemberg | 171 | 166 | 167 | 171 | 172 | 176 | 183 | 187 | 189 |
| Bayern | 222 | 230 | 217 | 221 | 227 | 228 | 232 | 229 | 235 |
| Brandenburg | – | / | 54 | 57 | 63 | 68 | 74 | 83 | 80 |
| Hessen | 130 | 139 | 129 | 132 | 133 | 135 | 137 | 138 | 140 |
| Mecklenburg-Vorpommern | – | / | 80 | 85 | 93 | 101 | 113 | 119 | 125 |
| Niedersachsen | 227 | 248 | 251 | 251 | 255 | 259 | 268 | 269 | 279 |
| Nordrhein-Westfalen | 255 | 255 | 278 | 279 | 281 | 291 | 310 | 299 | 312 |
| Rheinland-Pfalz | 178 | 177 | 176 | 172 | 178 | 179 | 185 | 184 | 192 |
| Saarland | 86 | 84 | 80 | 81 | 79 | 83 | 87 | 82 | 85 |
| Sachsen | – | / | 83 | 88 | 96 | 102 | 108 | 112 | 116 |
| Sachsen-Anhalt | – | / | 123 | 130 | 140 | 149 | 160 | 166 | 172 |
| Schleswig-Holstein | 255 | 251 | 245 | 252 | 254 | 261 | 265 | 257 | 261 |
| Thüringen | – | / | 89 | 94 | 100 | 106 | 114 | 116 | 120 |
| Früheres Bundesgebiet ²⁾ | 214 | 217 | 216 | 218 | 221 ¹⁾ | 225 | 231 | 227 | 234 |
| Neue Länder ³⁾ | – | 67 | 85 | 90 | 97 | 104 | 113 | 119 | 122 |

*) Ergebnisse der Agrarstrukturhebungen 2007 (Repräsentativergebnisse). – Nähere Einzelheiten siehe »Methodische Erläuterungen« am Anfang dieses Kapitels. – Betriebe mit mindestens 2 ha – bis 1997 1 ha – landwirtschaftlich genutzter Fläche (LF) oder mit Spezialkulturen oder Tierbeständen, wenn festgelegte Mindestgrößen erreicht oder überschritten werden. – Betriebe mit Angabe des Jahrespachtentgeltes. – Ohne Pachtungen von Eltern, Ehegatte/-in und sonstigen Verwandten und Verschwägerten des Betriebsinhabers/der Betriebsinhaberin. – Der Nachweis ist jeweils auf die selbst bewirtschaftete Fläche bezogen. – Bis 1989 einschl., ab 1991 ohne »Geschlossene Hofpacht«.

¹⁾ Für Hamburg Ergebnis von 1997 unter Berücksichtigung der veränderten unteren Erfassungsgrenzen.

²⁾ Bis 2001 einschl. Berlin-West, ab 2003 einschl. der Angaben für Gesamt-Berlin.

³⁾ Bis 2001 einschl. Berlin-Ost.

13 Land- und Forstwirtschaft
13.9 Pachtflächen und Pachtentgelte in landwirtschaftlichen Betrieben 2007 *)

| Land | Landwirtschaftliche Betriebe mit gepachteten Einzelgrundstücken | | | | | | | |
|----------------------------------|---|----------------------------------|----------------|--------------|--------------|----------------------------------|----------------|--------------|
| | insgesamt | | | | und zwar | | | |
| | | | | | Ackerland | | | |
| | Betriebe | landwirtschaftl. genutzte Fläche | Pachtfläche | Pachtentgelt | Betriebe | landwirtschaftl. genutzte Fläche | Pachtfläche | Pachtentgelt |
| 1 000 | 1 000 ha | | EUR je ha | 1 000 | 1 000 ha | | EUR je ha | |
| Deutschland | 225,5 | 14 617,8 | 9 312,4 | 183 | 147,5 | 11 613,1 | 5 830,2 | 205 |
| darunter: | | | | | | | | |
| Baden-Württemberg | 33,8 | 1 230,7 | 763,7 | 189 | 22,1 | 1 031,6 | 454,2 | 210 |
| Bayern | 72,0 | 2 598,9 | 1 299,0 | 235 | 48,5 | 2 022,0 | 773,2 | 273 |
| Brandenburg | 4,4 | 1 290,6 | 1 045,1 | 80 | 3,1 | 1 121,3 | 737,2 | 86 |
| Hessen | 15,6 | 708,4 | 450,4 | 140 | 9,4 | 496,5 | 216,9 | 173 |
| Mecklenburg-Vorpommern | 3,4 | 1 209,9 | 876,9 | 125 | 1,8 | 790,1 | 464,7 | 138 |
| Niedersachsen | 32,9 | 2 183,6 | 1 116,7 | 279 | 23,0 | 1 755,2 | 692,4 | 322 |
| Nordrhein-Westfalen | 22,9 | 956,6 | 510,5 | 312 | 16,8 | 791,2 | 331,3 | 366 |
| Rheinland-Pfalz | 16,4 | 664,7 | 423,5 | 192 | 8,3 | 539,6 | 254,3 | 187 |
| Saarland | 1,0 | 71,2 | 45,9 | 85 | 0,6 | 48,9 | 17,3 | 96 |
| Sachsen | 4,4 | 874,9 | 712,9 | 116 | 2,9 | 821,4 | 554,8 | 126 |
| Sachsen-Anhalt | 3,5 | 1 142,0 | 936,0 | 172 | 2,1 | 814,7 | 592,3 | 194 |
| Schleswig-Holstein | 11,5 | 886,9 | 438,6 | 261 | 7,2 | 728,6 | 261,9 | 293 |
| Thüringen | 3,0 | 777,8 | 679,3 | 120 | 1,5 | 641,1 | 475,2 | 137 |

| Land | Landwirtschaftliche Betriebe mit gepachteten Einzelgrundstücken | | | | Geschlossen gepachtete landwirtschaftliche Betriebe | | |
|----------------------------------|---|----------------------------------|----------------|--------------|---|-------------|--------------|
| | und zwar | | | | Betrieb | Hofpacht | Pachtentgelt |
| | Dauergrünland | | | | | | |
| | Betriebe | landwirtschaftl. genutzte Fläche | Pachtfläche | Pachtentgelt | | | |
| 1 000 | 1 000 ha | | EUR je ha | 1 000 | 1 000 ha | EUR je ha | |
| Deutschland | 136,6 | 9 225,5 | 2 208,8 | 123 | 2,3 | 97,4 | 271 |
| darunter: | | | | | | | |
| Baden-Württemberg | 20,8 | 912,6 | 260,8 | 116 | 0,3 | 15,6 | 229 |
| Bayern | 48,8 | 1 826,0 | 397,2 | 163 | 0,5 | 8,9 | 359 |
| Brandenburg | 2,8 | 904,8 | 201,4 | 61 | 0,0 | 0,0 | 353 |
| Hessen | 9,0 | 425,7 | 127,1 | 79 | 0,1 | 5,6 | 200 |
| Mecklenburg-Vorpommern | 1,8 | 667,3 | 125,6 | 70 | 0,0 | 2,9 | 129 |
| Niedersachsen | 18,0 | 1 154,8 | 282,7 | 181 | 0,5 | 29,6 | 274 |
| Nordrhein-Westfalen | 12,4 | 518,8 | 146,9 | 177 | 0,4 | 16,6 | 338 |
| Rheinland-Pfalz | 7,1 | 412,4 | 139,4 | 89 | 0,1 | 2,4 | 307 |
| Saarland | 0,7 | 51,0 | 18,6 | 76 | 0,0 | 0,3 | 152 |
| Sachsen | 3,4 | 759,3 | 135,1 | 72 | 0,0 | 1,9 | 51 |
| Sachsen-Anhalt | 1,5 | 522,8 | 93,0 | 82 | 0,0 | 0,9 | 262 |
| Schleswig-Holstein | 8,1 | 549,5 | 148,0 | 201 | 0,2 | 11,1 | 264 |
| Thüringen | 1,8 | 506,1 | 126,4 | 60 | 0,0 | 1,0 | 159 |

*) Ergebnis der Agrarstrukturerhebung 2007 (Repräsentativergebnis). – Betriebe mit mindestens 2 ha landwirtschaftlich genutzter Fläche (LF) oder mit Spezialkulturen oder Tierbeständen, wenn festgelegte Mindestgrenzen erreicht oder überschritten werden. – Betriebe mit Angabe des Jahrespachtent-

geltes. – Ohne Pachtungen von Eltern, Ehegatte/-in und sonstigen Verwandten und Verschwägerten des Betriebsinhabers/der Betriebsinhaberin. – Der Nachweis ist jeweils auf die selbst bewirtschaftete Fläche bezogen.

13 Land- und Forstwirtschaft
13.10 Bodennutzung in den landwirtschaftlichen Betrieben 2007 *)

| Betriebe mit ... | Landwirtschaftlich genutzte Fläche von ... bis unter ... ha | | | | | | | | Insgesamt |
|---|---|-------|--------|---------|---------|---------|----------|--------------|-----------|
| | unter 2 | 2 – 5 | 5 – 10 | 10 – 20 | 20 – 30 | 30 – 50 | 50 – 100 | 100 und mehr | |
| Betriebe in 1 000 | | | | | | | | | |
| Betriebsfläche | 25,5 | 60,4 | 52,7 | 67,8 | 34,3 | 48,5 | 53,4 | 31,9 | 374,5 |
| Waldfläche | 4,6 | 24,3 | 25,4 | 38,6 | 20,9 | 29,7 | 29,7 | 15,0 | 188,2 |
| Ackerland | 8,6 | 26,7 | 32,6 | 51,4 | 28,3 | 43,1 | 50,1 | 30,7 | 271,5 |
| Dauergrünland | 4,4 | 48,1 | 42,8 | 56,8 | 29,7 | 42,7 | 47,2 | 27,8 | 299,6 |
| Rebland | 11,3 | 4,6 | 3,4 | 2,8 | 1,1 | 1,2 | 1,1 | 0,5 | 25,8 |
| Obstanlagen | 4,7 | 3,3 | 2,9 | 3,1 | 1,4 | 1,6 | 1,7 | 1,0 | 19,6 |
| Baumschulflächen | 1,2 | 0,9 | 0,6 | 0,4 | 0,2 | 0,2 | 0,1 | 0,1 | 3,7 |
| vom Ackerland entfallen auf: | | | | | | | | | |
| Getreide | 0,7 | 17,7 | 25,6 | 44,3 | 25,2 | 39,0 | 45,4 | 29,0 | 226,9 |
| darunter: | | | | | | | | | |
| Weizen | 0,3 | 8,8 | 15,0 | 30,2 | 18,7 | 29,9 | 36,2 | 24,6 | 163,6 |
| Roggen | 0,0 | 1,5 | 2,7 | 5,5 | 3,3 | 5,8 | 9,5 | 10,0 | 38,3 |
| Sommergerste | 0,1 | 4,3 | 7,9 | 14,4 | 8,0 | 12,0 | 13,7 | 8,7 | 69,1 |
| Wintergerste | 0,2 | 5,8 | 11,6 | 25,1 | 15,7 | 25,9 | 30,9 | 19,9 | 135,2 |
| Hafer | 0,1 | 4,1 | 7,2 | 13,5 | 7,9 | 10,8 | 10,3 | 6,4 | 60,3 |
| Körnermais und Corn-Cob-Mix | 0,1 | 1,8 | 3,3 | 6,1 | 3,9 | 7,0 | 9,0 | 4,6 | 35,8 |
| Kartoffeln | 0,6 | 7,2 | 8,2 | 10,6 | 5,0 | 7,6 | 9,4 | 6,3 | 54,9 |
| Zuckerrüben | 0,0 | 0,3 | 1,0 | 4,2 | 3,6 | 7,0 | 10,9 | 10,8 | 37,9 |
| Gartengewächse einschl. gärtnerischem | | | | | | | | | |
| Samenanbau | 7,2 | 2,9 | 2,4 | 2,9 | 1,6 | 2,5 | 3,3 | 2,5 | 25,3 |
| Handelsgewächse ¹⁾ | 0,1 | 1,8 | 4,5 | 10,7 | 7,2 | 14,4 | 22,9 | 20,7 | 82,4 |
| dar. Raps und Rübsen | 0,0 | 1,4 | 4,0 | 9,7 | 6,6 | 13,5 | 21,9 | 20,0 | 77,0 |
| Futterpflanzen ²⁾ | 0,4 | 8,4 | 13,5 | 28,1 | 18,0 | 29,8 | 36,3 | 22,0 | 156,5 |
| dar. Silomais (einschl. Lieschkolbenschrot) | 0,1 | 2,8 | 6,1 | 17,6 | 13,2 | 23,7 | 30,0 | 16,9 | 110,4 |
| Fläche in 1 000 ha | | | | | | | | | |
| Betriebsfläche | 41,6 | 327,4 | 531,1 | 1 289,6 | 1 032,1 | 2 181,3 | 4 088,2 | 9 305,4 | 18 796,8 |
| Waldfläche | 12,1 | 101,6 | 125,0 | 238,9 | 155,0 | 238,6 | 273,1 | 302,0 | 1 446,4 |
| landwirtschaftlich genutzter Fläche | 20,4 | 203,4 | 382,3 | 1 013,2 | 852,2 | 1 896,9 | 3 740,6 | 8 845,3 | 16 954,3 |
| darunter: | | | | | | | | | |
| Ackerland | 4,8 | 58,4 | 157,4 | 519,0 | 474,8 | 1 162,9 | 2 492,3 | 7 007,5 | 11 877,0 |
| Dauergrünland | 2,8 | 125,4 | 195,8 | 451,3 | 353,7 | 710,2 | 1 225,6 | 1 809,9 | 4 874,7 |
| Rebland | 8,5 | 11,6 | 18,3 | 24,2 | 10,0 | 9,3 | 9,4 | 6,2 | 97,4 |
| Obstanlagen | 3,1 | 4,1 | 6,2 | 12,9 | 9,4 | 8,8 | 6,8 | 13,7 | 65,0 |
| Baumschulflächen | 0,8 | 2,0 | 2,6 | 3,4 | 2,7 | 3,1 | 3,0 | 3,3 | 20,9 |
| vom Ackerland entfallen auf: | | | | | | | | | |
| Getreide | 0,5 | 33,8 | 100,1 | 329,0 | 285,5 | 666,5 | 1 381,5 | 3 774,7 | 6 571,7 |
| darunter: | | | | | | | | | |
| Weizen | 0,1 | 10,2 | 30,5 | 112,3 | 106,0 | 261,7 | 585,1 | 1 886,1 | 2 992,1 |
| Roggen | 0,0 | 2,0 | 5,9 | 18,0 | 15,0 | 35,7 | 90,7 | 503,7 | 670,9 |
| Sommergerste | 0,1 | 4,8 | 15,1 | 45,3 | 34,2 | 67,2 | 116,7 | 209,4 | 492,8 |
| Wintergerste | 0,1 | 7,3 | 23,0 | 80,7 | 70,3 | 165,0 | 323,3 | 754,3 | 1 424,1 |
| Hafer | 0,0 | 3,2 | 7,9 | 21,5 | 16,0 | 27,1 | 37,2 | 64,9 | 177,8 |
| Körnermais und Corn-Cob-Mix | 0,1 | 3,1 | 9,4 | 26,1 | 23,8 | 61,2 | 129,0 | 150,6 | 403,2 |
| Kartoffeln | 0,1 | 1,6 | 2,9 | 8,8 | 7,3 | 23,5 | 68,7 | 162,0 | 275,0 |
| Zuckerrüben | 0,0 | 0,4 | 1,7 | 10,6 | 13,1 | 36,6 | 91,0 | 249,4 | 402,7 |
| Gartengewächse einschl. gärtnerischem | | | | | | | | | |
| Samenanbau | 3,6 | 4,0 | 4,6 | 8,2 | 6,6 | 13,5 | 27,7 | 61,6 | 129,9 |
| Handelsgewächse ¹⁾ | 0,1 | 2,6 | 10,4 | 39,7 | 36,1 | 93,0 | 233,6 | 1 228,8 | 1 644,3 |
| dar. Raps und Rübsen | 0,0 | 2,3 | 9,2 | 34,6 | 31,3 | 83,7 | 221,1 | 1 166,1 | 1 548,2 |
| Futterpflanzen ²⁾ | 0,2 | 10,2 | 26,2 | 98,8 | 101,9 | 263,8 | 550,2 | 1 036,3 | 2 087,5 |
| dar. Silomais (einschl. Lieschkolbenschrot) | 0,1 | 3,9 | 12,4 | 58,2 | 66,6 | 187,8 | 413,6 | 728,4 | 1 470,9 |

*) Ergebnis der Agrarstrukturerhebung 2007. – Betriebe mit mindestens 2 ha landwirtschaftlich genutzter Fläche (LF) oder mit Spezialkulturen oder Tierbeständen, wenn festgelegte Mindestgrößen erreicht oder überschritten werden.

¹⁾ Raps und Rübsen, Körner Sonnenblumen, Hopfen, Tabak, Rüben und Gräser zur Samengewinnung sowie alle anderen Handelsgewächse (Körnersenf, Flachs, Zichorien, Heil- und Gewürzpflanzen usw.).

²⁾ Silomais (einschl. Lieschkolbenschrot), Klee, Klee gras, Klee-Luzerne-Gemisch, Luzerne, Grasanbau auf dem Ackerland, Serradella u. a.

13 Land- und Forstwirtschaft
13.11 Viehhaltung in den landwirtschaftlichen Betrieben 2007 *)

| Betriebe mit ... | Landwirtschaftlich genutzte Fläche von ... bis unter ... ha | | | | | | | | Insgesamt |
|--|---|-------------|--------------|--------------|--------------|----------------|----------------|----------------|-----------------|
| | unter 2 | 2 – 5 | 5 – 10 | 10 – 20 | 20 – 30 | 30 – 50 | 50 – 100 | 100 und mehr | |
| Betriebe in 1 000 | | | | | | | | | |
| Pferden ¹⁾ | 0,4 | 15,1 | 12,1 | 12,6 | 5,9 | 8,1 | 9,7 | 6,1 | 70,2 |
| Rindern in Beständen mit ... bis ... Tieren | | | | | | | | | |
| 1 – 29 | 0,9 | 11,1 | 16,5 | 22,9 | 6,7 | 4,9 | 3,1 | 1,4 | 67,5 |
| 30 – 49 | 0,1 | 0,1 | 0,5 | 8,8 | 6,9 | 6,0 | 3,1 | 0,9 | 26,3 |
| 50 – 99 | 0,0 | 0,0 | 0,1 | 2,5 | 6,8 | 15,5 | 10,6 | 2,7 | 38,3 |
| 100 und mehr | 0,0 | 0,0 | 0,0 | 0,2 | 0,4 | 5,6 | 18,7 | 13,4 | 38,4 |
| Zusammen . . . | 1,1 | 11,3 | 17,1 | 34,4 | 20,9 | 31,9 | 35,5 | 18,3 | 170,5 |
| Milchkühen in Beständen mit ... bis ... Tieren | | | | | | | | | |
| 1 – 19 | 0,4 | 2,0 | 5,2 | 14,0 | 6,2 | 5,2 | 2,4 | 0,4 | 35,8 |
| 20 – 49 | 0,0 | 0,0 | 0,0 | 3,5 | 7,1 | 15,7 | 12,4 | 2,3 | 41,2 |
| 50 – 99 | 0,0 | . | . | 0,0 | . | 2,2 | 11,2 | 5,5 | 19,0 |
| 100 und mehr | 0,0 | . | . | 0,0 | . | 0,0 | 0,8 | 4,4 | 5,2 |
| Zusammen . . . | 0,4 | 2,0 | 5,2 | 17,6 | 13,4 | 23,1 | 26,8 | 12,6 | 101,2 |
| Schafen (jeden Alters) | 1,2 | 7,9 | 5,5 | 4,8 | 2,0 | 2,4 | 3,1 | 2,5 | 29,3 |
| Schweinen (einschl. Ferkeln) dar. Zuchtsauen ²⁾ in Beständen mit ... bis ... Tieren | | | | | | | | | |
| 1 – 9 | 0,2 | 1,0 | 1,4 | 2,2 | 1,0 | 1,1 | 0,8 | 0,4 | 8,1 |
| 10 – 49 | 0,1 | 0,3 | 0,9 | 2,4 | 1,3 | 1,7 | 1,3 | 0,4 | 8,3 |
| 50 – 99 | 0,0 | 0,0 | 0,1 | 0,7 | 0,7 | 1,4 | 1,4 | 0,4 | 4,7 |
| 100 und mehr | 0,1 | 0,0 | 0,0 | 0,2 | 0,6 | 2,0 | 3,1 | 1,5 | 7,6 |
| Zusammen . . . | 0,4 | 1,3 | 2,4 | 5,4 | 3,6 | 6,3 | 6,7 | 2,7 | 28,7 |
| Legehennen ³⁾ | 1,8 | 13,8 | 13,1 | 16,7 | 7,5 | 9,0 | 7,8 | 3,1 | 72,9 |
| Schlacht- und Masthähnen und -hühnern ⁴⁾ . . | 0,4 | 2,2 | 1,4 | 1,4 | 0,7 | 0,9 | 1,1 | 0,7 | 8,7 |
| Gänsen, Enten, Truthühnern ⁵⁾ | 0,4 | 2,9 | 2,2 | 2,4 | 1,0 | 1,3 | 1,3 | 0,8 | 12,4 |
| Tiere in 1 000 | | | | | | | | | |
| Pferden ¹⁾ | 1,1 | 67,9 | 79,5 | 107,7 | 58,0 | 79,6 | 85,2 | 62,8 | 541,9 |
| Rindern in Beständen mit ... bis ... Tieren | | | | | | | | | |
| 1 – 29 | 11,6 | 70,1 | 172,1 | 369,9 | 114,5 | 81,0 | 46,9 | 19,1 | 885,2 |
| 30 – 49 | 2,9 | 3,9 | 17,5 | 329,9 | 273,5 | 239,7 | 123,7 | 35,0 | 1 026,1 |
| 50 – 99 | 1,9 | 1,5 | 4,9 | 152,5 | 442,5 | 1 113,5 | 798,5 | 203,0 | 2 718,3 |
| 100 und mehr | 19,4 | 5,5 | 9,4 | 32,4 | 66,4 | 745,2 | 2 990,3 | 4 188,5 | 8 057,1 |
| Zusammen . . . | 35,7 | 81,0 | 203,8 | 884,8 | 896,9 | 2 179,5 | 3 959,4 | 4 445,6 | 12 686,6 |
| Milchkühen in Beständen mit ... bis ... Tieren | | | | | | | | | |
| 1 – 19 | 2,4 | 6,9 | 32,5 | 152,7 | 80,7 | 70,0 | 31,6 | 5,2 | 382,1 |
| 20 – 49 | 0,8 | 0,3 | 1,0 | 86,7 | 194,3 | 501,7 | 433,3 | 83,0 | 1 301,1 |
| 50 – 99 | 0,3 | . | . | 1,5 | . | 126,6 | 733,0 | 397,6 | 1 265,0 |
| 100 und mehr | 3,3 | . | . | 0,4 | . | 4,8 | 90,2 | 1 022,6 | 1 123,0 |
| Zusammen . . . | 6,8 | 8,5 | 34,1 | 241,3 | 281,0 | 703,1 | 1 288,1 | 1 508,3 | 4 071,2 |
| Schafen (jeden Alters) | 49,2 | 189,4 | 193,6 | 242,3 | 133,5 | 196,8 | 451,9 | 1 081,1 | 2 537,8 |
| Schweinen (einschl. Ferkeln) dar. Zuchtsauen ²⁾ in Beständen mit ... bis ... Tieren | | | | | | | | | |
| 1 – 9 | 0,9 | 2,9 | 5,2 | 8,4 | 3,8 | 4,4 | 3,2 | 1,3 | 30,2 |
| 10 – 49 | 1,5 | 5,1 | 18,9 | 57,5 | 32,9 | 46,2 | 36,5 | 10,5 | 209,2 |
| 50 – 99 | 0,7 | 0,6 | 5,9 | 44,9 | 52,7 | 103,7 | 103,7 | 27,5 | 339,8 |
| 100 und mehr | 131,9 | 5,5 | 6,5 | 38,0 | 96,3 | 371,7 | 650,1 | 623,3 | 1 923,2 |
| Zusammen . . . | 135,0 | 14,2 | 36,5 | 148,8 | 185,7 | 526,0 | 793,6 | 662,6 | 2 502,4 |
| Legehennen ³⁾ | 21 193,1 | 934,3 | 1 053,0 | 2 263,3 | 1 085,9 | 2 452,6 | 4 713,4 | 4 768,2 | 38 463,7 |
| Schlacht- und Masthähnen und -hühnern ⁴⁾ . . | 20 468,0 | 649,4 | 954,5 | 904,8 | 2 078,3 | 6 378,9 | 14 453,2 | 13 334,7 | 59 221,7 |
| Gänsen, Enten, Truthühnern ⁵⁾ | 2 732,8 | 229,7 | 358,4 | 560,1 | 715,9 | 1 565,3 | 3 519,7 | 4 155,3 | 13 837,2 |

*) Viehbestand am 3. Mai. – Betriebe mit mindestens 2 ha landwirtschaftlich genutzter Fläche (LF) oder mit Spezialkulturen oder Tierbeständen, wenn festgelegte Mindestgrößen erreicht oder überschritten werden.

¹⁾ Einschl. Ponys und Kleinpferden.

²⁾ Einschl. der zur Zucht bestimmten Jungsaugen mit 50 kg und mehr Lebendgewicht.

³⁾ ½ Jahr und älter.

⁴⁾ Einschl. der hierfür bestimmten Kühen und sonstigen Hähne.

⁵⁾ Einschl. deren Küken.

13 Land- und Forstwirtschaft
 13.12 Ökologischer Landbau
 13.12.1 Anzahl der Betriebe *)

| Jahr Landwirtschaftlich genutzte Fläche von ... bis unter ... ha ¹⁾ Land | Insgesamt | Und zwar mit | | | | | | Dauergrünland | Wald |
|--|-----------|--------------|---------------|--------------|-------------|---------------|--------|---------------|------|
| | | Ackerland | Dauerkulturen | | | Dauergrünland | Wald | | |
| | | | zusammen | und zwar mit | | | | | |
| | | | | Obstanlagen | Baumschulen | | | | |
| 2003 | 13 863 | 8 810 | 1 736 | 1 274 | 81 | 396 | 12 433 | 7 819 | |
| 2005 | 13 563 | 8 776 | 1 688 | 1 191 | 83 | 430 | 12 143 | 7 306 | |
| 2007 | 14 474 | 9 529 | 1 720 | 1 209 | 82 | 439 | 12 984 | 7 610 | |
| 2007 nach Größenklassen der landwirtschaftlich genutzten Fläche | | | | | | | | | |
| unter 2 | 295 | 131 | 184 | 110 | 5 | 85 | 69 | 41 | |
| 2 - 10 | 2 671 | 1 473 | 528 | 350 | 29 | 176 | 2 176 | 1 137 | |
| 10 - 30 | 5 120 | 3 006 | 499 | 357 | 18 | 123 | 4 695 | 2 980 | |
| 30 - 50 | 2 301 | 1 581 | 183 | 146 | 11 | 26 | 2 174 | 1 423 | |
| 50 - 100 | 2 321 | 1 800 | 184 | 141 | 9 | 24 | 2 212 | 1 255 | |
| 100 und mehr | 1 766 | 1 538 | 142 | 105 | 10 | 5 | 1 658 | 774 | |
| 2007 nach Ländern | | | | | | | | | |
| Baden-Württemberg | 2 896 | 1 829 | 514 | 361 | 13 | 168 | 2 612 | 1 211 | |
| Bayern | 4 565 | 3 113 | 292 | 244 | 6 | 46 | 4 240 | 3 800 | |
| Brandenburg | 613 | 547 | 91 | 82 | 10 | - | 505 | 281 | |
| Hessen | 1 415 | 895 | 135 | 103 | 6 | 10 | 1 345 | 519 | |
| Mecklenburg-Vorpommern | 693 | 456 | 43 | 36 | 3 | - | 642 | 178 | |
| Niedersachsen | 1 152 | 751 | 146 | 131 | 10 | - | 1 009 | 403 | |
| Nordrhein-Westfalen | 1 257 | 640 | 100 | 68 | 15 | - | 1 153 | 657 | |
| Rheinland-Pfalz | 580 | 282 | 249 | 65 | . | 209 | 358 | 154 | |
| Saarland | 98 | 66 | 12 | 10 | . | . | 94 | 19 | |
| Sachsen | 300 | 247 | 24 | 18 | 3 | . | 265 | 102 | |
| Sachsen-Anhalt | 266 | 232 | 26 | 19 | 3 | . | 220 | 95 | |
| Schleswig-Holstein | 403 | 303 | 43 | 32 | 6 | - | 351 | 121 | |
| Thüringen | 198 | 145 | 30 | 26 | 3 | . | 165 | 67 | |
| Berlin, Bremen, Hamburg | 38 | 23 | 15 | 14 | . | - | 25 | 3 | |

*) Ergebnis der Agrarstrukturerhebung.

¹⁾ Betriebe mit mindestens 2 ha landwirtschaftlich genutzter Fläche (LF) oder mit Spezialkulturen oder Tierbeständen, wenn festgelegte Mindestgrößen erreicht oder überschritten werden.

²⁾ Bestockte und derzeit nicht anderweitig genutzte brachliegende Rebfläche.

13.12.2 Landwirtschaftlich genutzte Fläche in ha *)

| Jahr Landwirtschaftlich genutzte Fläche von ... bis unter ... ha ¹⁾ Land | Insgesamt | Darunter | | | | | Dauergrünland | Wald | |
|--|-----------|-----------|---------------|--------------|-------------|---------------|---------------|--------|------|
| | | Ackerland | Dauerkulturen | | | Dauergrünland | | | Wald |
| | | | zusammen | darunter mit | | | | | |
| | | | | Obstanlagen | Baumschulen | | | | |
| 2003 | 731 177 | 348 795 | 8 189 | 5 407 | 458 | 2 015 | 373 960 | 74 317 | |
| 2005 | 782 475 | 377 596 | 8 970 | 5 851 | 422 | 2 396 | 395 704 | 71 941 | |
| 2007 | 861 161 | 411 551 | 10 770 | 6 986 | 459 | 2 946 | 438 672 | 80 665 | |
| 2007 nach Größenklassen der landwirtschaftlich genutzten Fläche | | | | | | | | | |
| unter 2 | 326 | 118 | 162 | 79 | 4 | 79 | 44 | 128 | |
| 2 - 10 | 16 221 | 5 484 | 1 646 | 678 | 80 | 855 | 9 067 | 5 214 | |
| 10 - 30 | 95 677 | 31 264 | 3 334 | 1 871 | 117 | 1 277 | 61 037 | 23 732 | |
| 30 - 50 | 89 771 | 33 712 | 1 822 | 1 285 | 83 | 377 | 54 213 | 14 253 | |
| 50 - 100 | 161 625 | 71 714 | 1 228 | 790 | 55 | 300 | 88 641 | 12 675 | |
| 100 und mehr | 497 541 | 269 260 | 2 577 | 2 285 | 121 | 57 | 225 669 | 24 663 | |
| 2007 nach Ländern | | | | | | | | | |
| Baden-Württemberg | 94 593 | 36 277 | 2 346 | 1 622 | 17 | 676 | 55 930 | 13 340 | |
| Bayern | 146 468 | 70 737 | 631 | 446 | 34 | 128 | 75 093 | 33 545 | |
| Brandenburg | 133 805 | 88 183 | 614 | 546 | 35 | - | 44 994 | 6 342 | |
| Hessen | 61 143 | 19 596 | 366 | 240 | 40 | 60 | 41 169 | 2 277 | |
| Mecklenburg-Vorpommern | 119 968 | 45 862 | 539 | 483 | 1 | - | 73 553 | 3 783 | |
| Niedersachsen | 74 810 | 30 272 | 1 157 | 1 106 | 29 | - | 43 358 | 7 344 | |
| Nordrhein-Westfalen | 48 930 | 17 307 | 596 | 276 | 171 | - | 30 998 | 6 460 | |
| Rheinland-Pfalz | 25 782 | 9 937 | 2 299 | 263 | . | 2 028 | 13 540 | 719 | |
| Saarland | 7 164 | 2 308 | 53 | 42 | . | . | 4 802 | 90 | |
| Sachsen | 32 033 | 21 361 | 1 227 | 1 168 | 49 | . | 9 444 | 1 066 | |
| Sachsen-Anhalt | 44 742 | 28 748 | 265 | 243 | 15 | . | 15 728 | 3 763 | |
| Schleswig-Holstein | 29 684 | 17 765 | 122 | 50 | 55 | - | 11 780 | 1 183 | |
| Thüringen | 40 403 | 22 723 | 401 | 351 | 5 | . | 17 277 | 745 | |
| Berlin, Bremen, Hamburg | 1 637 | 476 | 154 | 151 | . | - | 1 007 | 5 | |

*) Ergebnis der Agrarstrukturerhebung.

¹⁾ Betriebe mit mindestens 2 ha landwirtschaftlich genutzter Fläche (LF) oder mit Spezialkulturen oder Tierbeständen, wenn festgelegte Mindestgrößen erreicht oder überschritten werden.

²⁾ Bestockte und derzeit nicht anderweitig genutzte brachliegende Rebfläche.

13 Land- und Forstwirtschaft
 13.12 Ökologischer Landbau
 13.12.3 Landwirtschaftliche Betriebe nach dem Grad der Umstellung *)

| Jahr Landwirtschaftlich genutzte Fläche von ... bis unter ... ha ¹⁾ Land | Landwirtschaftliche Betriebe | | | | | | | |
|--|------------------------------|------------|--------------------------|------------|--------------------------|------------------|-----------------------------|------------------|
| | insgesamt | | darunter | | | | | |
| | | | mit ökologischem Landbau | | darunter | | | |
| | Betriebe | LF (in ha) | Betriebe | LF (in ha) | LF umgestellt (in ha) | Anteil (in %) | LF in Umstellung (in ha) | Anteil (in %) |
| 2005 | 396 581 | 17 023 959 | 13 563 | 782 475 | 663 342 | 84,8 | 72 928 | 9,3 |
| 2007 | 374 514 | 16 954 329 | 14 474 | 861 161 | 735 372 | 85,4 | 65 070 | 7,6 |
| 2007 nach Größenklassen der landwirtschaftlich genutzten Fläche | | | | | | | | |
| unter 2 | 25 476 | 20 389 | 295 | 326 | 292 | 89,6 | 17 | 5,2 |
| 2 - 10 | 113 090 | 585 658 | 2 671 | 16 221 | 13 841 | 85,3 | 1 464 | 9,0 |
| 10 - 30 | 102 162 | 1 865 470 | 5 120 | 95 677 | 83 174 | 86,9 | 8 047 | 8,4 |
| 30 - 50 | 48 508 | 1 896 885 | 2 301 | 89 771 | 76 312 | 85,0 | 8 325 | 9,3 |
| 50 -100 | 53 399 | 3 740 602 | 2 321 | 161 625 | 140 756 | 87,1 | 12 097 | 7,5 |
| 100 und mehr | 31 879 | 8 845 325 | 1 766 | 497 541 | 420 997 | 84,6 | 35 121 | 7,1 |
| 2007 nach Ländern | | | | | | | | |
| Baden-Württemberg | 57 049 | 1 435 682 | 2 896 | 94 593 | 80 079 | 84,7 | 4 771 | 5,0 |
| Bayern | 121 659 | 3 220 945 | 4 565 | 146 468 | 123 777 | 84,5 | 15 007 | 10,2 |
| Brandenburg | 6 704 | 1 328 124 | 613 | 133 805 | 122 688 | 91,7 | 8 523 | 6,4 |
| Hessen | 22 355 | 783 905 | 1 415 | 61 143 | 53 914 | 88,2 | 4 729 | 7,7 |
| Mecklenburg-Vorpommern | 5 432 | 1 355 834 | 693 | 119 968 | 111 715 | 93,1 | 6 482 | 5,4 |
| Niedersachsen | 49 917 | 2 618 465 | 1 152 | 74 810 | 60 219 | 80,5 | 5 597 | 7,5 |
| Nordrhein-Westfalen | 47 511 | 1 503 181 | 1 257 | 48 930 | 42 350 | 86,6 | 3 086 | 6,3 |
| Rheinland-Pfalz | 25 529 | 715 356 | 580 | 25 782 | 20 486 | 79,5 | 2 586 | 10,0 |
| Saarland | 1 660 | 79 063 | 98 | 7 164 | 6 281 | 87,7 | 408 | 5,7 |
| Sachsen | 8 313 | 917 513 | 300 | 32 033 | 20 865 | 65,1 | 4 195 | 13,1 |
| Sachsen-Anhalt | 4 842 | 1 169 772 | 266 | 44 742 | 40 778 | 91,1 | 3 291 | 7,4 |
| Schleswig-Holstein | 17 479 | 1 008 173 | 403 | 29 684 | 25 925 | 87,3 | 1 740 | 5,9 |
| Thüringen | 4 789 | 793 577 | 198 | 40 403 | 24 899 | 61,6 | 4 515 | 11,2 |
| Berlin, Bremen, Hamburg | 1 275 | 24 740 | 38 | 1 637 | 1 396 | 85,3 | 141 | 8,6 |

*) Ergebnis der Agrarstrukturerhebung.

1) Betriebe mit mindestens 2 ha landwirtschaftlich genutzter Fläche (LF) oder mit Spezialkulturen oder Tierbeständen, wenn festgelegte Mindestgrößen erreicht oder überschritten werden.

13.12.4 Viehbestand *)

| Jahr Landwirtschaftlich genutzte Fläche von ... bis unter ... ha ¹⁾ Land | Viehbestand in Betrieben mit ökologischem Landbau | | | | | | | | |
|--|---|-----------------------|----------|------------------------------|----------|-----------|----------|----------|-----------|
| | Betriebe insgesamt | und zwar Betriebe mit | | | | | | | |
| | | Rindern | | | | Schweinen | | Geflügel | |
| | | insgesamt | | dar. Milchkühe ²⁾ | | | | | |
| | Betriebe | Tiere | Betriebe | Tiere | Betriebe | Tiere | Betriebe | Tiere | |
| 2001 | 9 428 | 7 292 | 474 499 | 3 264 | 102 544 | 2 377 | 140 782 | 3 441 | 1 221 381 |
| 2003 | 11 371 | 8 652 | 528 266 | 3 506 | 109 611 | 2 431 | 144 882 | 3 918 | 1 610 606 |
| 2007 | 11 399 | 8 586 | 545 723 | 3 056 | 102 878 | 2 178 | 187 024 | . | 2 700 660 |
| 2003 nach Größenklassen der landwirtschaftlich genutzten Fläche | | | | | | | | | |
| unter 2 | 70 | . | . | . | . | 3 | 763 | 51 | 206 746 |
| 2 - 10 | 2 010 | . | . | . | . | 311 | 2 672 | 822 | 197 740 |
| 10 - 30 | 4 254 | 3 353 | 83 400 | 1 172 | 17 793 | 817 | 17 949 | 1 524 | 290 798 |
| 30 - 50 | 2 043 | 1 730 | 83 374 | 909 | 23 643 | 488 | 24 091 | 684 | 316 775 |
| 50 -100 | 1 841 | 1 596 | 122 653 | 891 | 34 618 | 482 | 32 747 | 570 | 221 220 |
| 100 und mehr | 1 153 | 966 | 229 674 | 346 | 32 686 | 330 | 66 660 | 267 | 377 327 |
| 2007 nach Ländern | | | | | | | | | |
| Baden-Württemberg | 2 278 | 1 822 | 80 049 | 718 | 22 186 | 528 | 21 690 | 788 | 211 611 |
| Bayern | 3 618 | 2 727 | 121 687 | 1 551 | 40 711 | 544 | 26 092 | 1 218 | 223 411 |
| Brandenburg | 461 | 325 | 54 581 | 34 | 5 072 | 94 | 9 478 | 116 | 312 008 |
| Hessen | 1 236 | 916 | 41 436 | 207 | 6 769 | 257 | 10 398 | 318 | 92 753 |
| Mecklenburg-Vorpommern | 590 | 415 | 85 557 | 34 | 2 616 | 101 | 25 884 | 125 | 514 242 |
| Niedersachsen | 903 | 627 | 42 387 | 147 | 6 685 | 184 | 27 012 | 281 | 348 900 |
| Nordrhein-Westfalen | 1 050 | 824 | 41 626 | 190 | 8 674 | 163 | 22 504 | 272 | 481 665 |
| Rheinland-Pfalz | 289 | 218 | 13 843 | 40 | 1 211 | 60 | 3 465 | 86 | 31 537 |
| Saarland | 86 | 65 | 3 661 | 8 | 408 | 22 | 402 | 26 | 2 545 |
| Sachsen | 224 | 158 | 10 746 | 29 | 2 124 | 55 | 6 212 | 83 | 88 600 |
| Sachsen-Anhalt | 161 | 107 | 10 516 | 11 | 791 | 35 | 8 312 | 43 | 284 542 |
| Schleswig-Holstein | 333 | 253 | 19 103 | 66 | 3 156 | 79 | 7 744 | 129 | 58 327 |
| Thüringen | 148 | 112 | 19 452 | 18 | 2 273 | 51 | 17 698 | 55 | 50 052 |
| Berlin, Bremen, Hamburg | 22 | 17 | 1 079 | 3 | 202 | 5 | 133 | . | 467 |

*) Ergebnis der Agrarstrukturerhebung.

Tierbeständen, wenn festgelegte Mindestgrößen erreicht oder überschritten werden.

1) Betriebe mit mindestens 2 ha landwirtschaftlich genutzter Fläche (LF) oder mit Spezialkulturen oder

2) Ohne Ammen- und Mutterkühe.

13 Land- und Forstwirtschaft
 13.13 Arbeitskräfte in der Landwirtschaft *)
 13.13.1 Betriebe mit Arbeitskräften

| Jahr Landwirtschaftlich genutzte Fläche von ... bis unter ... ha ¹⁾ Land | Betriebe | | Und zwar Betriebe mit | | | | |
|--|-----------|--|---|--|---|-----------------|---|
| | insgesamt | dar. in Betrieben der Rechtsform Einzelunternehmen | Betriebsinhabern/ -inhaberinnen und/oder Familienange- hörigen in anderer Erwerbstätigkeit | vollbeschäftigten Familienarbeits- kräften ²⁾ | ständigen familienfremden Arbeitskräften ²⁾ | | nichtständigen familienfremden Arbeitskräften ²⁾ |
| | | | | | zusammen | vollbeschäftigt | |
| | 1 000 | | | | | | |
| 2005 | 389,9 | 366,3 | 214,0 | 163,9 | 47,3 | 32,5 | 36,3 |
| 2007 | 370,5 | 346,3 | 203,5 | 152,2 | 49,0 | 32,3 | 42,8 |
| 2007 nach Größenklassen der landwirtschaftlich genutzten Fläche | | | | | | | |
| unter 2 | 24,8 | 22,3 | 11,9 | 6,6 | 6,0 | 3,4 | 7,7 |
| 2 - 5 | 58,7 | 57,2 | 41,7 | 6,2 | 3,4 | 1,5 | 4,6 |
| 5 - 10 | 51,0 | 49,6 | 38,8 | 8,4 | 3,1 | 1,5 | 4,4 |
| 10 - 20 | 68,7 | 67,1 | 49,5 | 19,5 | 3,9 | 2,0 | 5,3 |
| 20 - 30 | 34,0 | 32,9 | 18,7 | 17,5 | 2,4 | 1,3 | 2,9 |
| 30 - 50 | 48,0 | 45,9 | 20,5 | 32,0 | 4,2 | 2,4 | 4,1 |
| 50 - 100 | 53,4 | 48,5 | 16,1 | 41,3 | 9,5 | 6,4 | 6,4 |
| 100 und mehr | 32,0 | 22,8 | 6,2 | 20,7 | 16,5 | 13,8 | 7,4 |
| 2007 nach Ländern | | | | | | | |
| Baden-Württemberg | 56,9 | 52,6 | 36,7 | 17,4 | 7,8 | 3,8 | 13,5 |
| Bayern | 121,0 | 117,0 | 71,3 | 52,9 | 6,7 | 4,3 | 7,1 |
| Brandenburg | 6,7 | 5,0 | 2,8 | 1,8 | 2,4 | 1,9 | 0,8 |
| Hessen | 21,7 | 20,5 | 14,0 | 6,6 | 2,4 | 1,6 | 1,9 |
| Mecklenburg-Vorpommern | 5,4 | 3,9 | 2,0 | 1,4 | 2,3 | 1,9 | 0,6 |
| Niedersachsen | 49,5 | 46,2 | 22,1 | 26,6 | 8,4 | 5,7 | 4,9 |
| Nordrhein-Westfalen | 47,0 | 45,2 | 24,4 | 20,6 | 6,2 | 4,0 | 3,8 |
| Rheinland-Pfalz | 24,8 | 22,9 | 13,5 | 9,7 | 3,5 | 2,3 | 5,9 |
| Saarland | 1,5 | 1,4 | 1,0 | 0,5 | 0,2 | 0,1 | 0,2 |
| Sachsen | 8,2 | 7,1 | 4,0 | 2,1 | 2,1 | 1,6 | 0,7 |
| Sachsen-Anhalt | 4,9 | 3,5 | 1,8 | 1,4 | 2,1 | 1,7 | 0,7 |
| Schleswig-Holstein | 16,9 | 16,1 | 7,2 | 9,1 | 3,1 | 2,2 | 2,0 |
| Thüringen | 4,7 | 3,8 | 2,2 | 1,2 | 1,3 | 1,1 | 0,4 |
| Berlin, Bremen, Hamburg | 1,3 | 1,1 | 0,5 | 0,7 | 0,4 | 0,2 | 0,3 |

13.13.2 Arbeitskräfte und betriebliche Arbeitsleistung

| Jahr Landwirtschaftlich genutzte Fläche von ... bis unter ... ha ¹⁾ | Familienarbeitskräfte ²⁾ | | | | | | | | Familienfremde Arbeitskräfte ²⁾ | |
|--|-------------------------------------|----------|-------------------------------|-----------------|----------|--------------------|-----------------|----------|---|---------------|
| | insgesamt | männlich | Betriebsinhaber/-inhaberinnen | | | Familienangehörige | | | ständig | nicht ständig |
| | | | zusammen | vollbeschäftigt | | zusammen | vollbeschäftigt | | | |
| | | | | zusammen | männlich | | zusammen | männlich | beschäftigt | |
| Arbeitskräfte 1 000 | | | | | | | | | | |
| 2005 | 782,7 | 481,9 | 366,3 | 155,2 | 147,5 | 416,4 | 48,0 | 20,1 | 187,4 | 306,3 |
| 2007 | 728,6 | 452,0 | 346,3 | 144,1 | 136,3 | 382,2 | 42,7 | 18,5 | 186,6 | 336,3 |
| 2007 nach Größenklassen der landwirtschaftlich genutzten Fläche | | | | | | | | | | |
| unter 2 | 43,2 | 25,4 | 22,3 | 6,4 | 5,5 | 20,9 | 2,2 | 0,9 | 21,7 | 33,7 |
| 2 - 5 | 97,7 | 62,9 | 57,2 | 5,7 | 4,9 | 40,5 | 1,5 | 0,5 | 10,2 | 22,9 |
| 5 - 10 | 94,8 | 60,6 | 49,6 | 7,7 | 6,7 | 45,2 | 2,0 | 0,7 | 9,3 | 23,9 |
| 10 - 20 | 140,3 | 88,2 | 67,1 | 17,2 | 15,8 | 73,2 | 5,4 | 1,9 | 10,8 | 33,0 |
| 20 - 30 | 72,5 | 44,2 | 32,9 | 16,4 | 15,4 | 39,6 | 4,4 | 1,5 | 7,0 | 24,0 |
| 30 - 50 | 105,5 | 64,4 | 45,9 | 30,4 | 29,3 | 59,5 | 8,3 | 3,2 | 11,1 | 33,7 |
| 50 - 100 | 119,1 | 72,2 | 48,5 | 40,1 | 39,1 | 70,6 | 11,8 | 5,9 | 23,2 | 55,9 |
| 100 und mehr | 55,4 | 34,2 | 22,8 | 20,2 | 19,5 | 32,6 | 7,2 | 4,0 | 93,4 | 109,2 |
| Betriebliche Arbeitsleistung 1 000 AK-Einheiten | | | | | | | | | | |
| 2005 | 356,2 | 251,1 | 214,1 | 155,2 | 147,5 | 142,0 | 48,0 | 20,1 | 150,5 | 52,4 |
| 2007 | 329,7 | 233,9 | 200,3 | 144,1 | 136,3 | 129,4 | 42,7 | 18,5 | 145,8 | 54,2 |
| 2007 nach Größenklassen der landwirtschaftlich genutzten Fläche | | | | | | | | | | |
| unter 2 | 16,1 | 10,5 | 10,0 | 6,4 | 5,5 | 6,1 | 2,2 | 0,9 | 14,8 | 2,7 |
| 2 - 5 | 25,1 | 17,1 | 16,4 | 5,7 | 4,9 | 8,7 | 1,5 | 0,5 | 6,4 | 2,7 |
| 5 - 10 | 29,6 | 20,4 | 18,4 | 7,7 | 6,7 | 11,2 | 2,0 | 0,7 | 6,3 | 3,3 |
| 10 - 20 | 54,6 | 37,7 | 32,7 | 17,2 | 15,8 | 21,9 | 5,4 | 1,9 | 7,2 | 5,2 |
| 20 - 30 | 36,3 | 25,3 | 22,2 | 16,4 | 15,4 | 14,1 | 4,4 | 1,5 | 4,9 | 3,7 |
| 30 - 50 | 59,5 | 42,6 | 36,2 | 30,4 | 29,3 | 23,3 | 8,3 | 3,2 | 7,5 | 6,0 |
| 50 - 100 | 72,8 | 53,5 | 43,3 | 40,1 | 39,1 | 29,4 | 11,8 | 5,9 | 16,7 | 9,6 |
| 100 und mehr | 35,9 | 26,8 | 21,2 | 20,2 | 19,5 | 14,7 | 7,2 | 4,0 | 81,9 | 21,0 |

*) Repräsentative Ergebnisse der Agrarstrukturerhebung (Berichtszeitraum Mai 2006 bis April 2007). – Nähere Informationen – auch zur Periodizität – siehe »Methodische Erläuterungen« am Anfang dieses Kapitels.

1) Betriebe mit mindestens 2 ha landwirtschaftlich genutzter Fläche (LF) oder mit Spezialkulturen oder Tierbeständen, wenn festgelegte Mindestgrößen erreicht oder überschritten werden.

2) Im Betrieb beschäftigt.

13 Land- und Forstwirtschaft
13.14 Anbau und Ernte von Feldfrüchten im Hauptanbau und von Dauerwiesen

| Jahr Land | Ackerland | | | | | | | | | | |
|-----------------------------------|-----------|----------|--------------|----------------------------|--------|--------------------|--------------|--------------|-------|-------------------------|--------------------------|
| | insgesamt | Getreide | | | | | | | | | |
| | | zusammen | Winterweizen | Sommerweizen ¹⁾ | Roggen | Wintermenggetreide | Wintergerste | Sommergerste | Hafer | Triticale ²⁾ | Körnermais ³⁾ |
| Anbaufläche in 1 000 ha | | | | | | | | | | | |
| 2002/2007 D | 11 860,5 | 6 806,7 | 2 995,8 | 65,9 | 607,2 | 9,9 | 1 383,6 | 602,0 | 215,7 | 498,0 | 428,5 |
| 2007 | 11 877,0 | 6 571,7 | 2 954,8 | 37,3 | 670,9 | 9,8 | 1 424,1 | 492,8 | 177,8 | 401,0 | 403,2 |
| 2008 | 11 932,5 | 7 038,5 | 3 163,9 | 49,6 | 736,9 | 9,7 | 1 418,2 | 543,5 | 179,5 | 416,6 | 520,5 |
| davon: | | | | | | | | | | | |
| 2008 nach Ländern | | | | | | | | | | | |
| Baden-Württemberg | 838,8 | 571,0 | 231,9 | 4,1 | 10,0 | 0,3 | 105,6 | 87,0 | 28,6 | 25,7 | 77,9 |
| Bayern | 2 089,5 | 1 245,8 | 518,6 | 5,6 | 45,5 | 1,6 | 285,0 | 148,5 | 33,1 | 74,6 | 133,3 |
| Berlin | 1,6 | 0,7 | 0,1 | 0,0 | 0,4 | 0,0 | 0,0 | 0,0 | . | . | . |
| Brandenburg | 1 035,9 | 550,6 | 140,5 | 3,0 | 227,0 | 1,6 | 76,2 | 8,2 | 16,4 | 52,6 | 25,1 |
| Bremen | 1,5 | 0,8 | 0,5 | – | 0,1 | – | 0,2 | 0,0 | . | . | . |
| Hamburg | 5,7 | 2,7 | 1,3 | 0,0 | 0,4 | – | 0,6 | 0,1 | 0,2 | 0,1 | – |
| Hessen ⁴⁾ | 481,8 | 317,4 | 158,5 | 2,3 | 16,4 | . | 76,3 | 25,5 | 12,9 | 19,1 | 6,4 |
| Mecklenburg-Vorpommern | 1 081,5 | 600,2 | 335,0 | 2,3 | 87,2 | 0,1 | 128,0 | 11,2 | 10,7 | 19,4 | 6,3 |
| Niedersachsen | 1 885,5 | 1 038,4 | 425,1 | 9,1 | 142,3 | 0,9 | 183,4 | 63,8 | 17,6 | 81,3 | 114,9 |
| Nordrhein-Westfalen | 1 066,5 | 674,7 | 289,8 | 3,0 | 18,5 | 0,8 | 172,6 | 15,5 | 17,4 | 54,1 | 103,1 |
| Rheinland-Pfalz | 400,1 | 255,4 | 109,9 | 1,6 | 12,0 | 3,0 | 37,6 | 59,2 | 7,1 | 17,3 | 7,6 |
| Saarland | 37,9 | 25,3 | 9,4 | 0,3 | 4,4 | 0,1 | 3,7 | 2,4 | 2,4 | 2,4 | 0,3 |
| Sachsen | 720,6 | 426,6 | 183,9 | 2,0 | 42,6 | 0,2 | 104,4 | 40,7 | 11,5 | 24,1 | 17,0 |
| Sachsen-Anhalt | 998,3 | 598,9 | 329,0 | 6,8 | 89,1 | 0,3 | 107,7 | 16,6 | 5,8 | 21,5 | 22,1 |
| Schleswig-Holstein | 673,2 | 346,2 | 214,9 | 1,9 | 29,2 | – | 66,1 | 14,3 | 9,3 | 9,4 | 1,1 |
| Thüringen | 614,0 | 383,7 | 215,6 | 7,5 | 11,9 | 0,8 | 70,8 | 50,3 | 6,1 | 15,1 | 5,4 |
| Ertrag in dt je ha | | | | | | | | | | | |
| 2002/2007 D | X | 64,7 | 72,5 | 54,1 | 49,2 | 51,1 | 62,0 | 47,2 | 45,8 | 55,1 | 87,9 |
| 2007 | X | 61,8 | 69,9 | 50,6 | 40,2 | 47,5 | 58,1 | 42,7 | 40,9 | 53,3 | 94,9 |
| 2008 | X | 71,2 | 81,3 | 56,1 | 50,8 | 54,8 | 66,1 | 47,8 | 44,2 | 58,9 | 99,1 |
| davon: | | | | | | | | | | | |
| 2008 nach Ländern | | | | | | | | | | | |
| Baden-Württemberg | X | 70,4 | 74,4 | 59,2 | 58,8 | 55,2 | 58,4 | 53,2 | 55,5 | 65,6 | 105,4 |
| Bayern | X | 67,2 | 73,7 | 61,8 | 54,9 | 51,9 | 57,6 | 45,0 | 45,2 | 56,2 | 103,2 |
| Brandenburg | X | 50,9 | 66,4 | 35,4 | 41,1 | 38,8 | 57,5 | 22,2 | 22,4 | 46,7 | 72,7 |
| Hessen ⁴⁾ | X | 73,2 | 85,1 | 47,6 | 60,2 | . | 64,7 | 49,0 | 50,7 | 63,2 | 96,0 |
| Mecklenburg-Vorpommern | X | 71,5 | 80,3 | 34,3 | 49,5 | 33,7 | 72,1 | 37,1 | 31,3 | 56,5 | 82,4 |
| Niedersachsen | X | 76,4 | 89,7 | 59,3 | 60,3 | 55,8 | 67,2 | 46,3 | 43,4 | 60,5 | 96,4 |
| Nordrhein-Westfalen | X | 83,0 | 89,3 | 68,4 | 67,0 | 62,5 | 71,2 | 55,5 | 51,0 | 68,3 | 105,9 |
| Rheinland-Pfalz | X | 65,9 | 74,3 | 60,4 | 63,2 | 65,3 | 63,0 | 52,6 | 44,7 | 63,4 | 95,3 |
| Saarland | X | 59,2 | 69,9 | 52,4 | 57,4 | 52,8 | 57,2 | 41,1 | 41,5 | 57,6 | 88,1 |
| Sachsen | X | 66,7 | 76,7 | 51,4 | 49,3 | 56,3 | 67,7 | 43,5 | 41,8 | 55,6 | 87,0 |
| Sachsen-Anhalt | X | 74,3 | 83,9 | 58,0 | 48,2 | 48,2 | 74,3 | 52,8 | 38,8 | 56,9 | 84,6 |
| Schleswig-Holstein | X | 85,3 | 95,6 | 56,7 | 57,6 | – | 83,4 | 36,4 | 46,2 | 66,2 | . |
| Thüringen | X | 70,0 | 77,2 | 58,0 | 65,3 | 47,9 | 67,1 | 52,0 | 43,0 | 56,6 | 86,2 |
| Berlin, Bremen, Hamburg | X | . | . | . | . | . | . | . | . | . | . |

¹⁾ Einschl. Hartweizen (Durum).
²⁾ Einschl. Sommermenggetreide.

³⁾ Einschl. Corn-Cob-Mix.
⁴⁾ Roggen einschl. Wintermenggetreide.

13 Land- und Forstwirtschaft
13.14 Anbau und Ernte von Feldfrüchten im Hauptanbau und von Dauerwiesen

| Jahr Land | Ackerland | | | | | | | | | | | Dauerwiesen und Mähweiden ²⁾ | |
|--|---------------|-------------|------------------------|--|-------------|---------------------------|-----------------|--|-------------------------------------|--|--|---|---------------------------|
| | Hülsenfrüchte | | Hackfrüchte | | | | Raps und Rübsen | Futterpflanzen | | | | | alle anderen Ackerflächen |
| | Futtererbsen | Ackerbohnen | frühe Speisekartoffeln | mittelfrühe und späte Kartoffeln ¹⁾ | Zuckerrüben | Runkelrüben ²⁾ | | Klee, Klee-gras und Klee-Luzerne-Gemisch ³⁾ | Luzerne, Luzerne-gras ³⁾ | Feldgras/Grasanbau (zum Abmähen oder Abweiden) ³⁾ | Silomais (einschl. Lieschkolbenschrot) ⁴⁾ | | |
| Anbaufläche in 1 000 ha | | | | | | | | | | | | | |
| 2002/2007 D | 112,6 | 16,2 | 15,8 | 266,3 | 421,0 | 5,5 | 1 361,1 | 185,2 | 30,6 | 252,8 | 1 270,0 | 1 116,6 | 4 084,8 |
| 2007 | 67,7 | 12,2 | 15,9 | 259,1 | 402,7 | 5,1 | 1 548,2 | 205,7 | 39,8 | 328,7 | 1 470,9 | 949,6 | 4 097,3 |
| 2008 ⁵⁾ | 48,0 | 11,1 | (14,5) | 245,3 | 369,3 | 4,1 | 1 370,7 | 205,6 | 38,8 | 392,5 | 1 566,6 | 627,6 | 4 053,0 |
| davon: | | | | | | | | | | | | | |
| 2008 nach Ländern | | | | | | | | | | | | | |
| Baden-Württemberg | 2,3 | 0,7 | 0,9 | 4,7 | 17,3 | 0,2 | 71,8 | 31,4 | 1,6 | 10,4 | 88,5 | 38,0 | 489,5 |
| Bayern | 9,3 | 1,5 | 1,6 | 44,2 | 62,8 | 0,6 | 162,9 | 83,6 | 4,6 | 29,6 | 340,5 | 102,7 | 1 006,1 |
| Berlin | . | . | . | . | . | 0,0 | 0,1 | . | . | . | 0,0 | 0,4 | 0,6 |
| Brandenburg | 8,0 | 0,0 | 0,1 | 9,5 | 7,1 | 0,1 | 121,6 | 12,0 | 13,4 | 59,0 | 132,0 | 122,5 | 256,3 |
| Bremen | - | - | - | . | - | . | . | - | - | . | 0,4 | 0,1 | 6,0 |
| Hamburg | . | . | . | . | . | . | . | . | . | 0,4 | 0,4 | 1,4 | 4,0 |
| Hessen | 1,4 | 0,9 | 0,8 | 3,7 | 15,0 | - | 61,4 | 12,6 | 0,6 | 14,0 | 30,5 | 23,5 | 253,2 |
| Mecklenburg-Vorpommern | 1,8 | 0,3 | 0,0 | 14,5 | 22,6 | 0,0 | 223,7 | 9,6 | 1,4 | 42,7 | 110,3 | 54,4 | 215,5 |
| Niedersachsen ⁵⁾ | 1,3 | 1,1 | (3,7) | 110,0 | 97,9 | 0,6 | 114,4 | 4,5 | 0,4 | 78,5 | 359,8 | 74,9 | 623,9 |
| Nordrhein-Westfalen | 1,7 | 2,1 | 2,8 | 27,2 | 53,6 | 1,0 | 60,4 | 5,7 | 1,2 | 30,0 | 156,9 | 49,3 | 346,8 |
| Rheinland-Pfalz | 1,1 | 0,1 | 3,7 | 4,8 | 18,9 | 0,3 | 43,2 | 8,3 | 1,0 | 10,7 | 23,5 | 28,9 | 209,7 |
| Saarland | 0,1 | 0,0 | 0,0 | 0,1 | 0,0 | 0,0 | 4,1 | 1,4 | 0,2 | 1,2 | 2,8 | 2,7 | 34,1 |
| Sachsen | 5,6 | 1,1 | 0,2 | 7,1 | 13,0 | 0,3 | 129,4 | 13,0 | 2,6 | 29,9 | 66,2 | 25,7 | 165,3 |
| Sachsen-Anhalt | 6,5 | 0,9 | 0,3 | 12,3 | 45,6 | 0,2 | 161,4 | 3,2 | 4,2 | 22,8 | 78,7 | 63,3 | 142,0 |
| Schleswig-Holstein ⁶⁾ | 0,7 | 0,9 | 0,3 | 5,0 | 6,9 | 0,3 | 95,8 | 14,9 | 0,1 | 51,1 | 131,8 | 19,3 | 174,3 |
| Thüringen | 8,1 | 1,5 | 0,0 | 2,3 | 8,7 | 0,4 | 119,7 | 5,4 | 7,5 | 12,0 | 44,2 | 20,5 | 125,7 |
| Ertrag in dt je ha | | | | | | | | | | | | | |
| 2002/2007 D | 30,8 | 35,2 | 305,1 | 403,5 | 588,8 | . | 34,9 | 86,1 | 78,7 | 82,4 | 432,3 | X | 79,7 |
| 2007 | 26,2 | 35,3 | 324,0 | 429,6 | 624,3 | . | 34,4 | 89,8 | 81,9 | 85,4 | 469,8 | X | 83,1 |
| 2008 | 29,3 | 34,5 | 316,0 | 444,8 | 622,9 | . | 37,6 | 82,9 | 74,2 | 80,7 | 451,4 | X | 79,2 |
| davon: | | | | | | | | | | | | | |
| 2008 nach Ländern | | | | | | | | | | | | | |
| Baden-Württemberg | 36,7 | 35,0 | 282,4 | 371,3 | 667,8 | . | 37,2 | 78,5 | 76,5 | 75,3 | 478,4 | X | 71,2 |
| Bayern | 32,1 | 35,5 | 298,4 | 427,0 | 689,7 | . | 35,0 | 97,0 | 90,3 | 93,7 | 511,8 | X | 91,9 |
| Brandenburg | 12,4 | 5,3 | 222,4 | 313,7 | 453,3 | . | 35,5 | 55,7 | 64,7 | 48,6 | 315,9 | X | 55,3 |
| Hessen | 40,2 | 31,8 | 291,7 | 377,2 | 639,1 | - | 35,8 | 43,5 | 52,5 | 66,0 | 499,8 | X | 61,8 |
| Mecklenburg-Vorpommern | 18,3 | 27,0 | 206,4 | 345,6 | 462,6 | . | 39,7 | 62,6 | 86,9 | 65,4 | 339,7 | X | 60,5 |
| Niedersachsen | 32,9 | 39,9 | 323,9 | 467,0 | 645,7 | . | 36,3 | 97,7 | 85,2 | 112,3 | 490,9 | X | 102,8 |
| Nordrhein-Westfalen | 41,3 | 42,1 | 360,1 | 554,8 | 666,5 | . | 36,4 | 84,8 | 97,3 | 91,1 | 514,9 | X | 80,2 |
| Rheinland-Pfalz | 37,1 | 30,1 | 303,3 | 352,0 | 610,6 | . | 38,6 | 71,2 | 70,8 | 70,1 | 495,0 | X | 66,7 |
| Saarland | 27,7 | 26,9 | 194,3 | 359,6 | . | . | 34,2 | 76,8 | 76,5 | 73,3 | 458,2 | X | 67,7 |
| Sachsen | 26,1 | 30,9 | 323,2 | 398,4 | 608,0 | . | 36,1 | 102,3 | 89,0 | 88,8 | 420,4 | X | 73,6 |
| Sachsen-Anhalt | 34,3 | 34,0 | 360,3 | 447,5 | 579,9 | . | 41,0 | 61,6 | 63,1 | 48,1 | 385,8 | X | 54,5 |
| Schleswig-Holstein | 42,3 | 32,3 | 234,0 | 362,8 | 610,1 | . | 42,1 | 74,3 | . | 86,2 | 379,3 | X | 82,9 |
| Thüringen | 34,0 | 26,6 | 221,6 | 355,9 | 560,4 | . | 35,8 | 73,6 | 77,6 | 79,9 | 388,1 | X | 56,8 |
| Berlin, Bremen, Hamburg | . | . | . | . | . | . | . | . | . | . | . | X | . |

¹⁾ Einschl. frühe Industrie-, Futter- und Pflanzkartoffeln.

²⁾ Ab 2007 keine Erfassung des Ertrags.

³⁾ Ertrag in Heu berechnet (einschl. Grünfütter- und Weidenutzung).

⁴⁾ Ertrag in Grünmasse.

⁵⁾ Anbauflächen von Frühkartoffeln sind aufgrund der unklaren Abgrenzung der Reifegruppen mit einer großen Unsicherheit behaftet.

⁶⁾ Die Anteile der Reifegruppen »frühe Speisekartoffeln« und »mittelfrühe und späte Kartoffeln« sind geschätzte Angaben.

13 Land- und Forstwirtschaft
13.15 Anbau und Ernte von Gemüse *)

| Jahr Land | Gemüse im Freiland | | | | | | | | | | | | |
|--------------|-------------------------|-----------------|----------|-----------|----------|----------|---------|----------|------------------|----------|-----------|-----------|--------|
| | insgesamt ¹⁾ | dar. Kohlgemüse | | | | | | | dar. Blattgemüse | | | | |
| | | Blumenkohl | Brokkoli | Chinakohl | Grünkohl | Kohlrabi | Rotkohl | Weißkohl | Wirsing | Eissalat | Feldsalat | Kopfsalat | Spinat |

Anbaufläche in ha

| | | | | | | | | | | | | | |
|-----------------------|---------|-------|-------|-------|-------|-------|-------|-------|-------|-------|-------|-------|-------|
| 2002/2007 D | 104 386 | 5 143 | 2 120 | 999 | 1 033 | 2 192 | 2 362 | 6 573 | 1 232 | 4 501 | 1 781 | 2 889 | 3 431 |
| 2007 | 107 868 | 4 632 | 1 885 | 996 | 1 047 | 2 235 | 2 305 | 6 295 | 1 107 | 4 439 | 2 101 | 2 536 | 3 582 |
| 2008 | 112 625 | 4 819 | 2 214 | 1 006 | 1 149 | 2 317 | 2 374 | 6 767 | 1 154 | 4 585 | 2 318 | 2 392 | 3 528 |

davon:

2008 nach Ländern

| | | | | | | | | | | | | | |
|----------------------------------|--------|-------|-----|-----|-----|-----|-----|-------|-----|-------|-------|-----|-------|
| Baden-Württemberg | 9 505 | 157 | 160 | 61 | 12 | 123 | 186 | 599 | 79 | 339 | 647 | 312 | 125 |
| Bayern | 13 193 | 312 | 87 | 175 | 33 | 172 | 572 | 1 006 | 93 | 248 | 39 | 422 | 58 |
| Berlin und Bremen | 130 | . | . | . | . | . | . | . | . | 26 | . | 0 | 7 |
| Brandenburg | 6 096 | 32 | 3 | 0 | 8 | 27 | 119 | 61 | 9 | 15 | 3 | 11 | 50 |
| Hamburg | 476 | 14 | 4 | 3 | 5 | 21 | 2 | 16 | 8 | 6 | 9 | 28 | 12 |
| Hessen | 7 037 | 155 | 33 | 37 | 12 | 127 | 160 | 593 | 71 | 33 | 149 | 87 | 166 |
| Mecklenburg-Vorpommern | 1 872 | 47 | 371 | 0 | 2 | 5 | 9 | 20 | 1 | 236 | 1 | 107 | 1 |
| Niedersachsen | 18 764 | . | . | 244 | 508 | 512 | 71 | 258 | 102 | 3 158 | 22 | 60 | 254 |
| Nordrhein-Westfalen | 20 339 | 923 | 298 | 189 | 504 | 787 | 681 | 1 023 | 466 | 381 | 94 | 593 | 1 602 |
| Rheinland-Pfalz | 17 456 | 1 336 | 317 | 242 | 23 | 296 | 39 | 110 | 76 | 86 | 1 161 | 743 | 695 |
| Saarland | 135 | 2 | 2 | 0 | 3 | 2 | . | . | . | . | . | 9 | 2 |
| Sachsen | 4 457 | 284 | 2 | 4 | 2 | 128 | 51 | 71 | 31 | 6 | 2 | 12 | 249 |
| Sachsen-Anhalt | 5 321 | 111 | 1 | . | 5 | . | 10 | 16 | 5 | . | 180 | 1 | 234 |
| Schleswig-Holstein | 6 175 | 401 | 59 | 49 | 31 | 36 | 433 | 2 750 | 199 | 3 | 4 | 4 | 3 |
| Thüringen | 1 669 | 282 | 73 | . | . | 12 | 36 | 239 | 9 | 0 | 1 | 2 | 72 |

Ertrag in dt je ha

| | | | | | | | | | | | | | |
|-----------------------|---|-------|-------|-------|-------|-------|-------|-------|-------|-------|------|-------|-------|
| 2002/2007 D | X | 260,8 | 150,9 | 385,3 | 177,5 | 281,9 | 536,7 | 687,3 | 330,1 | 266,3 | 90,2 | 272,7 | 173,1 |
| 2007 | X | 269,2 | 138,1 | 455,8 | 172,4 | 300,1 | 573,9 | 736,6 | 326,3 | 266,6 | 88,8 | 281,6 | 171,4 |
| 2008 | X | 259,8 | 139,7 | 409,7 | 167,6 | 308,0 | 571,1 | 713,4 | 352,3 | 223,3 | 90,9 | 295,1 | 177,1 |

davon:

2008 nach Ländern

| | | | | | | | | | | | | | |
|----------------------------------|---|-------|-------|-------|-------|-------|-------|-------|-------|-------|-------|-------|-------|
| Baden-Württemberg | X | 279,6 | 165,7 | 348,5 | / | 265,5 | 419,6 | 626,8 | 346,7 | 298,5 | 88,3 | 287,7 | 134,7 |
| Bayern | X | 303,1 | 173,2 | 466,5 | . | 342,8 | 637,6 | 833,1 | 329,2 | 344,7 | 118,1 | 333,0 | 139,4 |
| Berlin und Bremen | X | . | . | . | . | . | . | . | . | . | . | . | . |
| Brandenburg | X | 142,6 | 104,4 | . | 126,3 | 198,7 | 519,1 | 549,1 | 245,7 | 303,5 | 112,2 | 192,7 | 127,7 |
| Hamburg | X | 380,5 | 250,5 | . | . | 531,0 | . | 545,6 | 642,9 | 730,5 | 107,2 | 415,4 | 294,0 |
| Hessen | X | 288,0 | 184,0 | 762,2 | 324,0 | 318,3 | 471,1 | 749,7 | 429,8 | 339,6 | 132,6 | 273,0 | 143,8 |
| Mecklenburg-Vorpommern | X | 212,9 | 115,1 | 144,4 | 123,0 | 88,2 | 480,3 | 541,6 | 217,1 | 269,7 | . | 278,4 | 61,7 |
| Niedersachsen | X | 208,0 | 111,2 | 289,7 | 124,5 | 327,0 | 435,8 | 851,5 | 320,3 | 182,2 | 90,4 | 206,0 | 155,6 |
| Nordrhein-Westfalen | X | 260,5 | 158,6 | 361,5 | 194,4 | 275,4 | 627,0 | 629,3 | 351,3 | 317,3 | 91,6 | 247,3 | 195,9 |
| Rheinland-Pfalz | X | 280,0 | . | 505,0 | . | 427,3 | 390,4 | 458,2 | 340,3 | . | 89,3 | 324,2 | 177,7 |
| Saarland | X | . | . | . | . | . | . | . | . | . | . | . | . |
| Sachsen | X | 244,1 | 277,8 | 314,3 | 274,9 | 240,2 | 525,1 | 630,0 | 173,1 | 384,1 | 122,2 | 317,7 | 167,3 |
| Sachsen-Anhalt | X | 367,5 | 180,1 | . | 235,3 | . | 402,3 | 488,9 | 259,8 | 249,3 | 68,5 | . | 143,1 |
| Schleswig-Holstein | X | 240,6 | 107,0 | 336,0 | 240,6 | 220,2 | 568,9 | 716,9 | 385,7 | . | . | . | . |
| Thüringen | X | 242,9 | 238,3 | . | 124,4 | 215,0 | 509,9 | 736,3 | 330,3 | 317,0 | 89,4 | 241,5 | 172,6 |

*) Anbau für den Verkauf.

1) Ohne nichtertragsfähige Anbauflächen von Spargel und ohne Chicorée.

13 Land- und Forstwirtschaft
13.15 Anbau und Ernte von Gemüse *)

| Jahr Land | Gemüse im Freiland | | | | | | | | | | | | Gemüse unter Glas oder anderen begehbaren Schutzab- deckungen insgesamt 1) |
|----------------------------------|-------------------------------------|---------------------|--------|---------|---------------|--------------|---------------------|----------------------------|-------------------|---------------------|--------|-------|--|
| | darunter | | | | | | | | | | | | |
| | Stängel-, Wurzel- und Knollengemüse | | | | | Fruchtgemüse | | Hülsenfrüchte | | weitere Gemüsearten | | | |
| Spargel (im Ertrag) | Knollen- sellerie | Möhren/ Karotten | Radies | Rettich | Rote Rüben | Gurken | Speise- kürbisse | Grüne Pflück- bohnen | Frisch- erbsen | Speise- zwiebeln | Porree | | |
| Anbaufläche in ha | | | | | | | | | | | | | |
| 2002/2007 D | 16 868 | 1 492 | 9 806 | 3 027 | 968 | 1 301 | 2 983 | . | 4 356 | . | 8 118 | 2 325 | 1 365 |
| 2007 | 18 610 | 1 509 | 10 217 | 3 294 | 941 | 1 151 | 2 966 | 1 308 | 4 302 | 5 188 | 8 388 | 2 558 | 1 464 |
| 2008 | 18 436 | 1 536 | 10 226 | 3 293 | 771 | 1 560 | 2 820 | 1 640 | 4 775 | 5 265 | 8 942 | 2 682 | 1 500 |
| davon: | | | | | | | | | | | | | |
| 2008 nach Ländern | | | | | | | | | | | | | |
| Baden-Württemberg | 1 719 | 162 | 775 | 62 | 90 | 285 | 192 | 395 | 146 | 56 | 459 | 166 | 472 |
| Bayern | 1 854 | 338 | 1 199 | 100 | 171 | 339 | 1 362 | 353 | 175 | 10 | 1 845 | 175 | 283 |
| Berlin und Bremen | . | 0 | 1 | 0 | . | . | 0 | 17 | . | . | . | 0 | 1 |
| Brandenburg | 2 831 | 46 | 575 | 6 | 0 | 302 | 839 | 84 | 332 | 434 | 48 | 68 | 49 |
| Hamburg | - | 21 | 3 | 2 | 5 | 1 | 1 | 14 | 3 | 0 | 0 | 22 | 69 |
| Hessen | 1 823 | 77 | 197 | 105 | 10 | 50 | 84 | 96 | 567 | 51 | 1 219 | 143 | 72 |
| Mecklenburg-Vorpommern | 286 | 4 | 141 | 1 | 0 | 3 | 1 | 7 | 2 | 1 | 4 | 5 | 19 |
| Niedersachsen | 4 018 | 189 | 1 984 | 18 | . | 205 | 127 | 158 | 837 | 344 | 1 781 | 442 | 116 |
| Nordrhein-Westfalen | 2 977 | 367 | 1 976 | 33 | 36 | 223 | 134 | 168 | 1 245 | 1 165 | 757 | 936 | 227 |
| Rheinland-Pfalz | 903 | 197 | 1 696 | 2 662 | 313 | . | 8 | 200 | 53 | 282 | 1 121 | 644 | 57 |
| Saarland | . | 5 | 7 | 0 | . | 2 | 1 | 3 | . | . | . | 2 | 4 |
| Sachsen | 276 | 10 | 53 | 2 | 3 | 6 | 2 | 13 | 437 | 2 287 | 402 | 13 | 56 |
| Sachsen-Anhalt | 1 067 | 44 | 608 | 294 | 1 | 13 | 14 | 63 | 612 | 493 | 1 142 | 34 | 7 |
| Schleswig-Holstein | 334 | 74 | 1 003 | 7 | . | 73 | 3 | 56 | 26 | 141 | 18 | 31 | 26 |
| Thüringen | 335 | 2 | 7 | 1 | 1 | 21 | 52 | 11 | . | 0 | 144 | 2 | 42 |
| Ertrag in dt je ha | | | | | | | | | | | | | |
| 2002/2007 D | 44,9 | 378,1 | 506,2 | 277,6 | 304,5 | 405,3 | 567,7 | . | 102,5 | . | 424,9 | 319,3 | X |
| 2007 | 50,7 | 442,7 | 550,3 | 239,1 | 324,5 | 397,5 | 619,0 | 319,4 | 110,2 | 50,8 | 450,2 | 348,0 | X |
| 2008 | 50,3 | 436,1 | 535,0 | 279,9 | 267,4 | 397,9 | 612,3 | 234,2 | 103,2 | 55,8 | 455,9 | 370,0 | X |
| davon: | | | | | | | | | | | | | |
| 2008 nach Ländern | | | | | | | | | | | | | |
| Baden-Württemberg | 42,2 | 378,0 | 459,2 | / | 233,9 | 475,1 | / | / | 124,1 | / | 288,7 | 292,4 | X |
| Bayern | 44,9 | 526,6 | 517,9 | 219,6 | 389,4 | 484,2 | 735,9 | 274,7 | . | . | 424,6 | 348,8 | X |
| Berlin und Bremen | . | . | . | . | . | . | . | . | . | . | . | . | X |
| Brandenburg | 51,1 | 335,6 | 409,8 | 99,4 | 86,7 | 188,4 | 609,0 | 169,1 | . | . | 236,0 | 328,4 | X |
| Hamburg | - | 610,3 | . | . | . | . | . | 218,6 | . | . | . | 464,2 | X |
| Hessen | 50,8 | 408,5 | 437,4 | 140,0 | 220,1 | 372,6 | 221,0 | 322,3 | . | . | 492,1 | 354,3 | X |
| Mecklenburg-Vorpommern | 37,6 | 177,7 | 718,8 | 72,1 | . | 171,1 | . | 154,6 | 79,0 | . | 195,8 | 275,5 | X |
| Niedersachsen | 57,8 | 363,8 | 657,6 | . | 220,0 | 447,6 | 283,4 | 237,2 | . | 39,1 | 507,5 | 421,5 | X |
| Nordrhein-Westfalen | 50,2 | 365,7 | 592,4 | 174,4 | 293,7 | 483,7 | 448,1 | 448,8 | 132,7 | 75,6 | 433,9 | 359,3 | X |
| Rheinland-Pfalz | 56,3 | 576,4 | 503,3 | 299,4 | . | 130,1 | . | 139,8 | . | . | 484,9 | 391,1 | X |
| Saarland | . | . | . | . | . | . | . | . | . | . | . | . | X |
| Sachsen | 39,0 | 298,2 | 434,9 | 163,2 | 227,4 | 338,3 | 200,1 | 333,6 | 79,9 | 46,1 | 485,7 | 166,6 | X |
| Sachsen-Anhalt | 44,9 | 407,2 | 526,8 | 227,1 | . | 289,0 | 206,2 | 202,5 | . | . | 456,8 | 377,6 | X |
| Schleswig-Holstein | 37,1 | 397,0 | 389,5 | . | . | 303,3 | . | 185,5 | . | . | 219,5 | 254,1 | X |
| Thüringen | 55,0 | 239,4 | 298,9 | 168,6 | 271,3 | 593,9 | 525,6 | 239,2 | . | . | 352,9 | 187,9 | X |

*) Anbau für den Verkauf.

1) Feldsalat, Gurken, Kohlrabi, Kopfsalat, Paprika, Radies, Rettich, Tomaten und sonstige Arten.

13 Land- und Forstwirtschaft
13.16 Baumobstanbau

| Jahr | Insgesamt ¹⁾ | | | Äpfel | | Birnen | | Süßkirschen | | Sauerkirschen | | Pflaumen aller Art ²⁾ | |
|-------------------------------|-------------------------|------------------|--------|----------|------------------|----------|------------------|-------------|------------------|---------------|------------------|----------------------------------|------------------|
| | Betriebe | Anbau- fläche | Bäume | Betriebe | Anbau- fläche | Betriebe | Anbau- fläche | Betriebe | Anbau- fläche | Betriebe | Anbau- fläche | Betriebe | Anbau- fläche |
| | Anzahl | ha | 1 000 | Anzahl | ha | Anzahl | ha | Anzahl | ha | Anzahl | ha | Anzahl | ha |
| Deutschland | | | | | | | | | | | | | |
| 1997 | 21 611 | 55 018 | 67 811 | 16 210 | 35 793 | 8 520 | 2 372 | 11 382 | 6 069 | 5 632 | 5 030 | . | 5 435 |
| 2002 | 13 671 | 49 597 | 74 213 | 10 561 | 32 405 | 5 901 | 2 188 | 7 732 | 5 504 | 3 281 | 4 231 | . | 5 036 |
| 2007 | 11 454 | 47 913 | 77 909 | 9 058 | 31 762 | 5 325 | 2 101 | 6 577 | 5 482 | 2 237 | 3 444 | . | 5 125 |
| Baden-Württemberg | | | | | | | | | | | | | |
| 2002 | 7 165 | 15 335 | 27 553 | 5 812 | 10 027 | 3 016 | 786 | 4 029 | 2 078 | 953 | 284 | . | 2 097 |
| 2007 | 6 441 | 15 153 | 29 157 | 5 267 | 9 953 | 2 976 | 764 | 3 725 | 2 125 | 800 | 221 | . | 2 090 |
| Bayern | | | | | | | | | | | | | |
| 2002 | 2 395 | 3 076 | 3 005 | 1 577 | 1 197 | 1 221 | 324 | 1 762 | 701 | 540 | 156 | . | 683 |
| 2007 | 1 843 | 2 861 | 3 248 | 1 231 | 1 221 | 981 | 309 | 1 272 | 600 | 353 | 111 | . | 621 |
| Brandenburg | | | | | | | | | | | | | |
| 2002 | 166 | 2 806 | 3 205 | 115 | 1 484 | 56 | 42 | 118 | 725 | 85 | 354 | . | 196 |
| 2007 | 141 | 2 232 | 2 917 | 99 | 1 197 | 54 | 37 | 99 | 551 | 65 | 286 | . | 160 |
| Hamburg | | | | | | | | | | | | | |
| 2002 | 161 | 1 104 | 1 918 | 158 | 997 | 91 | 42 | 68 | 39 | 53 | 11 | . | 15 |
| 2007 | 139 | 1 102 | 2 160 | 133 | 1 006 | 74 | 34 | 66 | 44 | 27 | 4 | . | 13 |
| Hessen | | | | | | | | | | | | | |
| 2002 | 364 | 546 | 656 | 265 | 317 | 118 | 31 | 213 | 103 | 147 | 58 | . | 32 |
| 2007 | 301 | 594 | 678 | 237 | 352 | 119 | 31 | 176 | 129 | 104 | 30 | . | 52 |
| Mecklenburg-Vorpommern | | | | | | | | | | | | | |
| 2002 | 33 | 1 705 | 1 951 | 27 | 1 365 | 17 | 29 | 20 | 104 | 17 | 130 | . | . |
| 2007 | 28 | 1 499 | 1 864 | 23 | 1 255 | 14 | 22 | 15 | 71 | 14 | 93 | . | . |
| Niedersachsen | | | | | | | | | | | | | |
| 2002 | 903 | 8 850 | 12 664 | 835 | 7 606 | 403 | 326 | 482 | 584 | 188 | 97 | . | 230 |
| 2007 | 755 | 8 920 | 14 967 | 691 | 7 737 | 341 | 312 | 442 | 537 | 120 | 55 | . | 280 |
| Nordrhein-Westfalen | | | | | | | | | | | | | |
| 2002 | 331 | 2 617 | 5 041 | 288 | 2 069 | 193 | 167 | 73 | 28 | 128 | 148 | . | 188 |
| 2007 | 303 | 2 250 | 4 942 | 257 | 1 758 | 156 | 153 | 81 | 48 | 87 | 95 | . | 197 |
| Rheinland-Pfalz | | | | | | | | | | | | | |
| 2002 | 1 734 | 4 858 | 4 715 | 1 133 | 1 823 | 624 | 256 | 748 | 416 | 990 | 1 133 | . | 1 143 |
| 2007 | 1 118 | 4 283 | 4 469 | 792 | 1 608 | 450 | 210 | 502 | 473 | 514 | 826 | . | 1 166 |
| Saarland | | | | | | | | | | | | | |
| 2002 | 55 | 109 | 124 | 52 | 93 | 30 | 7 | 17 | 2 | 9 | 1 | . | 6 |
| 2007 | 33 | 94 | 134 | 33 | 78 | 17 | 7 | 5 | 0 | 6 | 2 | . | 7 |
| Sachsen | | | | | | | | | | | | | |
| 2002 | 69 | 3 946 | 6 083 | 60 | 2 694 | 21 | 102 | 39 | 178 | 47 | 883 | . | . |
| 2007 | 72 | 4 102 | 6 396 | 65 | 2 828 | 28 | 131 | 43 | 197 | 43 | 853 | . | 92 |
| Sachsen-Anhalt | | | | | | | | | | | | | |
| 2002 | 103 | 1 747 | 2 734 | 83 | 1 087 | 43 | 34 | 74 | 281 | 48 | 233 | . | 91 |
| 2007 | 94 | 1 688 | 2 443 | 81 | 1 007 | 43 | 42 | 62 | 353 | 36 | 176 | . | 109 |
| Schleswig-Holstein | | | | | | | | | | | | | |
| 2002 | 129 | 651 | 1 217 | 113 | 516 | 43 | 12 | 46 | 34 | 43 | 71 | . | 18 |
| 2007 | 129 | 702 | 1 312 | 111 | 551 | 50 | 17 | 49 | 51 | 40 | 61 | . | 22 |
| Thüringen | | | | | | | | | | | | | |
| 2002 | 63 | 2 247 | 3 348 | 43 | 1 130 | 25 | 29 | 43 | 231 | 33 | 671 | . | 184 |
| 2007 | 57 | 2 434 | 3 221 | 38 | 1 211 | 22 | 32 | 40 | 303 | 28 | 631 | . | 258 |

¹⁾ 1997 und 2002: Einschl. Aprikosen, Pfirsiche und Walnüsse.

²⁾ Pflaumen, Zwetschen, Mirabellen, Renekloden.

13 Land- und Forstwirtschaft
13.17 Obsternte im Marktbobstbau

| Jahr Land | Äpfel | Birnen | Süßkirschen | Sauerkirschen | Pflaumen aller Art ¹⁾ | Johannisbeeren | Himbeeren | Heidelbeeren | Erdbeeren ²⁾ |
|------------------------------|-----------|--------|-------------|---------------|-------------------------------------|----------------|-----------|--------------|-------------------------|
| | Tonnen | | | | | | | | |
| 2006 | 947 611 | 48 586 | 31 637 | 37 143 | 56 974 | 11 239 | 7 196 | 6 088 | 173 230 |
| 2007 | 1 070 036 | 49 918 | 34 452 | 28 756 | 71 286 | 8 808 | 6 191 | 5 818 | 158 658 |
| 2008 | 1 046 995 | 38 076 | 25 166 | 14 911 | 35 666 | 10 587 | 5 334 | 4 116 | 150 854 |
| davon (2008 ³⁾): | | | | | | | | | |
| Baden-Württemberg | 320 683 | 12 177 | 10 774 | 1 771 | 12 830 | 5 013 | 1 357 | . | . |
| Bayern | 38 660 | 5 343 | 2 940 | 540 | 2 387 | 1 096 | 633 | 306 | 19 476 |
| Brandenburg | 36 578 | 384 | 1 421 | 874 | 1 548 | 55 | 37 | 329 | 1 416 |
| Hamburg | 46 946 | 688 | . | . | . | . | . | - | . ⁴⁾ |
| Hessen | 12 710 | 461 | 325 | 91 | . | 154 | (149) | . | . |
| Mecklenburg-Vorpommern | 53 005 | 156 | 43 | 48 | . | 799 | 19 | 32 | 3 323 |
| Niedersachsen | 266 454 | 7 267 | 2 726 | 172 | 2 336 | 966 | 1 536 | 2 525 | . |
| Nordrhein-Westfalen | 62 498 | 4 244 | 409 | 800 | 2 347 | 1 322 | (749) | . | 29 511 |
| Rheinland-Pfalz | 34 278 | 3 285 | 2 564 | 4 131 | 9 303 | . | . | . | . |
| Saarland | . | . | . | . | . | . | . | - | . |
| Sachsen | 91 360 | 3 007 | 653 | 2 834 | . | 287 | 59 | 56 | 4 215 |
| Sachsen-Anhalt | 31 555 | 480 | 1 687 | 646 | . | . | 13 | . | 1 524 |
| Schleswig-Holstein | 17 036 | 299 | 286 | 224 | . | 53 | 631 | . | . |
| Thüringen | 33 568 | 183 | 1 143 | 2 758 | 2 005 | 315 | 8 | . | 1 128 |

¹⁾ Pflaumen, Zwetschen, Mirabellen, Renekloden.

²⁾ Anbau im Freiland und unter Glas oder anderen begeharen Schutzabdeckungen.

³⁾ Erhebung wird in Berlin und Bremen nicht durchgeführt.

⁴⁾ Einschl. Berlin und Bremen.

13.18 Kaufwerte für landwirtschaftliche Grundstücke *)

| Jahr Land | Veräußerungs- fälle | Veräußerte Fläche der landwirt- schaftlichen Nutzung | Kaufsumme | Durchschnittlicher Kaufwert je Hektar veräußerte Fläche der landwirtschaftlichen Nutzung (FdIN) | | | | | |
|--------------------------|------------------------|--|-----------|---|--|---------|---------|---------|-------------|
| | | | | insgesamt | davon mit einer Ertragsmesszahl ¹⁾ in 100 von . . . bis unter . . . je ha veräußerte FdIN | | | | |
| | | | | | unter 30 | 30 – 40 | 40 – 50 | 50 – 60 | 60 und mehr |
| | | | Anzahl | ha | 1 000 EUR | EUR | | | |
| 1999 | 39 211 | 108 927 | 973 619 | 8 938 | 6 358 | 6 514 | 7 744 | 13 426 | 15 732 |
| 2000 | 38 005 | 103 823 | 942 843 | 9 081 | 6 777 | 6 410 | 7 762 | 12 843 | 17 018 |
| 2001 | 38 040 | 100 021 | 942 891 | 9 427 | 7 738 | 6 715 | 8 053 | 13 110 | 15 891 |
| 2002 | 36 260 | 95 730 | 906 120 | 9 465 | 6 877 | 7 039 | 8 795 | 12 991 | 14 879 |
| 2003 | 34 016 | 95 163 | 873 968 | 9 184 | 7 061 | 6 690 | 8 346 | 13 731 | 14 921 |
| 2004 | 35 027 | 94 415 | 871 766 | 9 233 | 7 241 | 6 595 | 8 520 | 12 867 | 15 368 |
| 2005 | 35 733 | 96 705 | 840 580 | 8 692 | 6 170 | 6 127 | 8 236 | 12 537 | 14 265 |
| 2006 | 38 374 | 97 275 | 866 598 | 8 909 | 6 179 | 6 317 | 8 328 | 12 293 | 15 797 |
| 2007 | 43 950 | 110 619 | 1 018 215 | 9 205 | 6 658 | 6 557 | 9 232 | 13 713 | 16 134 |
| 2007 nach Ländern | | | | | | | | | |
| Baden-Württemberg | 6 272 | 4 496 | 82 293 | 18 305 | 10 321 | 13 169 | 15 642 | 19 469 | 29 469 |
| Bayern | 4 162 | 6 307 | 147 785 | 23 431 | 15 398 | 17 394 | 20 996 | 29 004 | 33 705 |
| Brandenburg | 5 323 | 25 080 | 75 851 | 3 024 | 2 721 | 2 929 | 4 559 | 3 437 | - |
| Hessen | 3 330 | 2 888 | 36 890 | 12 775 | 9 532 | 9 527 | 10 626 | 14 737 | 19 965 |
| Mecklenburg-Vorpommern | 1 947 | 18 466 | 89 784 | 4 862 | 2 985 | 4 561 | 5 740 | 8 506 | - |
| Niedersachsen | 6 120 | 16 418 | 222 983 | 13 582 | 12 806 | 12 501 | 12 556 | 14 433 | 16 998 |
| Nordrhein-Westfalen | 2 956 | 5 749 | 153 797 | 26 750 | 22 759 | 21 628 | 24 685 | 25 964 | 33 558 |
| Rheinland-Pfalz | 4 648 | 3 729 | 33 165 | 8 894 | 6 294 | 6 193 | 6 828 | 10 594 | 19 092 |
| Saarland | 1 242 | 456 | 4 131 | 9 066 | 9 190 | 9 103 | 8 574 | 9 813 | 11 596 |
| Sachsen | 1 608 | 6 432 | 31 168 | 4 846 | 3 009 | 3 643 | 5 014 | 5 445 | 6 796 |
| Sachsen-Anhalt | 2 436 | 9 153 | 46 268 | 5 055 | 2 180 | 3 505 | 3 738 | 4 398 | 6 775 |
| Schleswig-Holstein | 1 077 | 5 712 | 69 050 | 12 088 | 10 253 | 10 175 | 12 498 | 14 739 | 12 815 |
| Thüringen | 2 829 | 5 734 | 25 051 | 4 369 | 3 129 | 3 936 | 4 449 | 4 603 | 5 282 |

*) Veräußerungen von Flächen der landwirtschaftlichen Nutzung (ohne Gebäude und ohne Inventar). – Deutschland (ohne Stadtstaaten). – Weitere Ergebnisse siehe »Fachserie 3, Reihe 2.4«.

¹⁾ Die Ertragsmesszahl, die anhand der Ergebnisse der amtlichen Bodenschätzung berechnet wird, kennzeichnet die naturale Ertragsfähigkeit des Bodens aufgrund der natürlichen Ertragsbedingungen; sie wird üblicherweise in Hundert angegeben.

13 Land- und Forstwirtschaft
13.19 Zierpflanzenanbau

| Jahr Land | Grundflächen | | | Erzeugung von Zimmerpflanzen (Fertigware) | | | | Erzeugung von Beet- und Balkonpflanzen und Stauden (Fertigware) | | | | Anbauflächen von Schnittblumen/Zierpflanzen zum Schnitt | | | |
|------------------------------|--------------|-------------|---------------------|---|-----------------------------------|-------------|--|---|-------------------|------------------------|---|---|----------|-------------|--------------------------|
| | insgesamt | davon | | insgesamt | darunter | | | insgesamt | darunter | | | insgesamt | darunter | | |
| | | im Freiland | in Unterglasanlagen | | Cyclamen persicum (Alpenveilchen) | Chrysanthem | Euphorbia pulcherrima (Weihnachtssterne) | | Primula (Primeln) | Pelargonien (Geranien) | Viola (z. B. Veilchen, Stiefmütterchen, Duftveilchen) | | Rosen | Chrysanthem | Sommerblumen und Stauden |
| | | | | | | | | | | | | | | | |
| 2000 | 7 056 | 4 373 | 2 683 | . | . | . | . | . | . | . | . | 3 064 | 376 | 171 | 1 101 |
| 2004 | 7 640 | 5 116 | 2 524 | . | . | . | . | . | . | . | . | 2 898 | 428 | 126 | 811 |
| 2008 | 7 167 | 4 911 | 2 256 | 179 515 | 21 905 | 29 472 | 25 890 | 1 165 232 | 96 504 | 95 946 | 264 767 | 3 390 | 454 | 128 | 1 152 |
| davon: | | | | | | | | | | | | | | | |
| 2008 nach Ländern | | | | | | | | | | | | | | | |
| Baden-Württemberg . . | 804 | 543 | 261 | 13 576 | 1 654 | 1 588 | 2 873 | 85 389 | 6 826 | 9 319 | 24 203 | 514 | 63 | 14 | 168 |
| Bayern | 913 | 629 | 284 | 16 803 | 1 519 | 3 425 | 3 014 | 88 453 | 10 945 | 12 086 | 19 927 | 536 | 25 | 24 | 220 |
| Berlin und Bremen | 20 | 8 | 12 | 584 | 55 | 50 | . | 3 063 | 163 | 300 | 991 | 5 | . | . | 3 |
| Brandenburg . . . | 110 | 61 | 48 | . | 479 | . | 479 | 39 628 | . | . | . | 38 | 3 | 2 | 22 |
| Hamburg | 270 | 145 | 126 | 835 | . | . | . | 26 733 | . | 1 219 | 10 211 | 182 | 46 | 14 | 74 |
| Hessen | 348 | 257 | 91 | 3 699 | 442 | 1 270 | 799 | 27 136 | 2 856 | 3 419 | 6 772 | 215 | 85 | 4 | 53 |
| Mecklenburg-Vorpommern . . | 26 | 12 | 14 | 375 | . | 126 | . | 6 000 | . | 658 | 1 916 | 9 | 0 | 1 | 3 |
| Niedersachsen . . | 814 | 530 | 285 | 42 666 | 2 205 | 8 693 | 5 235 | 170 055 | . | . | . | 230 | 31 | 11 | 101 |
| Nordrhein-Westfalen . . . | 2 752 | 1 955 | 797 | 74 195 | 10 256 | 6 930 | 10 508 | 587 098 | 41 835 | 31 947 | 114 466 | 1 147 | 143 | 42 | 377 |
| Rheinland-Pfalz . . | 296 | 215 | 81 | 3 391 | 336 | 494 | 420 | 24 006 | 2 150 | 3 846 | 6 585 | 201 | 38 | 2 | 75 |
| Saarland | 34 | 8 | 26 | 419 | . | . | . | 6 149 | 639 | 962 | 2 317 | 6 | . | . | 1 |
| Sachsen | 253 | 155 | 98 | 7 023 | 2 991 | 1 750 | . | 41 072 | 4 957 | 6 031 | . | 86 | 3 | 8 | 24 |
| Sachsen-Anhalt . . | 50 | 24 | 26 | 1 079 | . | . | . | 86 | 9 626 | 1 861 | 837 | 3 166 | 11 | 2 | 1 |
| Schleswig-Holstein | 254 | 187 | 67 | 8 669 | . | . | . | 952 | 23 258 | 1 990 | . | 5 522 | 134 | 12 | 3 |
| Thüringen | 221 | 180 | 41 | . | . | . | . | 190 | 27 566 | . | . | 77 | 0 | 1 | 11 |

13.20 Baumschulen

| Jahr Land | Betriebe | Baumschulflächen | | | | | | | | | | | | |
|------------------------------|----------|------------------|-------------|----------------|-------------------------------------|-----------------------|-----------------|------------------|-------------|---|---------------|--|-------------|---|
| | | insgesamt | davon | | | | | | | | | | | |
| | | | Obstgehölze | | | | Rosenunterlagen | Rosenveredlungen | Ziergehölze | Nadelgehölze für Weihnachtsbaumkulturen | Forstpflanzen | | | sonstige Baum-schulfläche ²⁾ |
| | | | zusammen | Obstunterlagen | veredelte Obstgehölze ¹⁾ | veredeltes Beerenobst | | | | | zusammen | Nadelgehölze ohne Weihnachtsbaumkulturen | Laubgehölze | |
| Anzahl | ha | | | | | | | | | | | | | |
| 2000 | 3 779 | 24 690 | 1 359 | 237 | 1 122 | . | . | . | 12 341 | . | 3 349 | . | . | 7 642 |
| 2004 | 3 398 | 25 520 | 1 049 | 228 | 681 | 139 | 245 | 325 | 11 310 | 2 537 | 2 519 | 1 017 | 1 501 | 7 535 |
| 2008 | 3 035 | 22 597 | 955 | 224 | 669 | 62 | 210 | 289 | 12 146 | 1 203 | 2 258 | 907 | 1 351 | 5 537 |
| davon: | | | | | | | | | | | | | | |
| 2008 nach Ländern | | | | | | | | | | | | | | |
| Baden-Württemberg . . | 327 | 1 991 | 227 | 58 | 157 | 12 | 10 | 19 | 948 | 42 | 147 | 67 | 80 | 597 |
| Bayern | 314 | 1 987 | 81 | 8 | 66 | 8 | 4 | 11 | 918 | 203 | 170 | 97 | 74 | 599 |
| Brandenburg . . . | 105 | 1 300 | 14 | 1 | 12 | 1 | . | 1 | 830 | 16 | 230 | 77 | 153 | . |
| Hessen | 117 | 476 | 29 | 1 | 25 | 3 | 14 | 28 | 172 | 25 | 37 | 15 | 23 | 171 |
| Mecklenburg-Vorpommern . . | 29 | 328 | 6 | 2 | 3 | 0 | . | 0 | 73 | . | 116 | 44 | 72 | . |
| Niedersachsen . . | 864 | 5 565 | . | . | 101 | 13 | . | 29 | 3 336 | 362 | 356 | 144 | 212 | 1 347 |
| Nordrhein-Westfalen . . . | 535 | 4 413 | 180 | 81 | 94 | 4 | 17 | 30 | 2 667 | 360 | 267 | 92 | 175 | 893 |
| Rheinland-Pfalz . . | 106 | 656 | 62 | 5 | 57 | 0 | 1 | 2 | 283 | 47 | 106 | 45 | 60 | 155 |
| Saarland | 23 | 95 | . | . | 6 | 0 | . | 0 | 54 | 5 | . | . | . | . |
| Sachsen | 81 | 596 | 56 | 2 | 45 | 8 | 2 | 28 | 346 | 4 | . | . | . | . |
| Sachsen-Anhalt . . | 41 | 242 | 23 | 1 | 20 | 1 | . | 3 | 139 | 11 | 19 | 4 | 15 | . |
| Schleswig-Holstein | 401 | 4 143 | 98 | 38 | 54 | 7 | 145 | 127 | 1 797 | 104 | 753 | 296 | 457 | 1 120 |
| Thüringen | 71 | 269 | 43 | 12 | 26 | 5 | 5 | 9 | 87 | 17 | 33 | 15 | 18 | 75 |
| Stadtstaaten . . . | 21 | 535 | . | . | 2 | 0 | - | 0 | 495 | . | - | - | - | 31 |

¹⁾ 2000 einschl. Beerenobst.

²⁾ 2008 einschl. sonstiger Veredlungsunterlagen für Laub- und Nadelgehölze.

13 Land- und Forstwirtschaft
13.21 Bodenfläche 2004 nach Nutzungsarten *)

| Regionale Gliederung | Bodenfläche insgesamt | Gebäude- und Freifläche ¹⁾ | | | Betriebsfläche ²⁾ | | Erholungsfläche ³⁾ | | Verkehrsfläche ⁴⁾ | |
|---|-----------------------|---------------------------------------|---------------|--------------------|------------------------------|----------------|-------------------------------|-----------------|------------------------------|-------------------------|
| | | zusammen | darunter | | zusammen | dar. Abbauland | zusammen | dar. Grünanlage | zusammen | dar. Straße, Weg, Platz |
| | | | Wohnen | Gewerbe, Industrie | | | | | | |
| Nutzungsarten in km² | | | | | | | | | | |
| Deutschland | 357 050 | 23 938 | 11 295 | 3 164 | 2 518 | 1 764 | 3 131 | 1 953 | 17 446 | 15 583 |
| Baden-Württemberg | 35 752 | 2 599 | 1 349 | 416 | 111 | 69 | 270 | 134 | 1 925 | 1 775 |
| Bayern | 70 552 | 3 824 | 1 780 | 374 | 270 | 144 | 327 | 135 | 3 299 | 3 048 |
| Berlin | 892 | 362 | 192 | 35 | 8 | 0 | 103 | 93 | 135 | 103 |
| Brandenburg | 29 478 | 1 307 | 492 | 284 | 396 | 341 | 118 | 79 | 1 033 | 888 |
| Bremen | 404 | 139 | 63 | 24 | 6 | 0 | 32 | 27 | 48 | 36 |
| Hamburg | 755 | 275 | 154 | 36 | 8 | 0 | 59 | 51 | 92 | 72 |
| Hessen | 21 115 | 1 549 | 781 | 160 | 80 | 39 | 187 | 109 | 1 396 | 1 297 |
| Mecklenburg-Vorpommern | 23 178 | 835 | 266 | 200 | 67 | 42 | 152 | 116 | 653 | 558 |
| Niedersachsen | 47 620 | 3 328 | 1 847 | 410 | 380 | 296 | 413 | 244 | 2 369 | 2 155 |
| Nordrhein-Westfalen | 34 084 | 4 275 | 2 133 | 574 | 360 | 194 | 531 | 344 | 2 318 | 2 047 |
| Rheinland-Pfalz ⁵⁾ | 19 853 | 1 134 | 562 | 131 | 107 | 47 | 309 | 241 | 1 218 | 1 003 |
| Saarland ⁵⁾ | 2 570 | 309 | 97 | 41 | 25 | 6 | 24 | 10 | 158 | 140 |
| Sachsen | 18 415 | 1 217 | 249 | 155 | 367 | 331 | 143 | 64 | 736 | 608 |
| Sachsen-Anhalt | 20 446 | 1 032 | 603 | 182 | 187 | 165 | 266 | 222 | 763 | 680 |
| Schleswig-Holstein | 15 763 | 1 061 | 647 | 87 | 76 | 45 | 130 | 71 | 649 | 587 |
| Thüringen | 16 172 | 692 | 81 | 54 | 70 | 44 | 66 | 14 | 653 | 586 |
| Anteil der Länder an den Nutzungsarten in % | | | | | | | | | | |
| Deutschland | 100 | 100 | 100 | 100 | 100 | 100 | 100 | 100 | 100 | 100 |
| Baden-Württemberg | 10,0 | 10,9 | 11,9 | 13,1 | 4,4 | 3,9 | 8,6 | 6,9 | 11,0 | 11,4 |
| Bayern | 19,8 | 16,0 | 15,8 | 11,8 | 10,7 | 8,2 | 10,5 | 6,9 | 18,9 | 19,6 |
| Berlin | 0,2 | 1,5 | 1,7 | 1,1 | 0,3 | 0,0 | 3,3 | 4,8 | 0,8 | 0,7 |
| Brandenburg | 8,3 | 5,5 | 4,4 | 9,0 | 15,7 | 19,3 | 3,8 | 4,0 | 5,9 | 5,7 |
| Bremen | 0,1 | 0,6 | 0,6 | 0,8 | 0,2 | 0,0 | 1,0 | 1,4 | 0,3 | 0,2 |
| Hamburg | 0,2 | 1,1 | 1,4 | 1,1 | 0,3 | 0,0 | 1,9 | 2,6 | 0,5 | 0,5 |
| Hessen | 5,9 | 6,5 | 6,9 | 5,1 | 3,2 | 2,2 | 6,0 | 5,6 | 8,0 | 8,3 |
| Mecklenburg-Vorpommern | 6,5 | 3,5 | 2,4 | 6,3 | 2,7 | 2,4 | 4,9 | 5,9 | 3,7 | 3,6 |
| Niedersachsen | 13,3 | 13,9 | 16,3 | 12,9 | 15,1 | 16,8 | 13,2 | 12,5 | 13,6 | 13,8 |
| Nordrhein-Westfalen | 9,5 | 17,9 | 18,9 | 18,1 | 14,3 | 11,0 | 17,0 | 17,6 | 13,3 | 13,1 |
| Rheinland-Pfalz ⁵⁾ | 5,6 | 4,7 | 5,0 | 4,2 | 4,2 | 2,7 | 9,9 | 12,3 | 7,0 | 6,4 |
| Saarland ⁵⁾ | 0,7 | 1,3 | 0,9 | 1,3 | 1,0 | 0,3 | 0,8 | 0,5 | 0,9 | 0,9 |
| Sachsen | 5,2 | 5,1 | 2,2 | 4,9 | 14,6 | 18,8 | 4,6 | 3,3 | 4,2 | 3,9 |
| Sachsen-Anhalt | 5,7 | 4,3 | 5,3 | 5,7 | 7,4 | 9,3 | 8,5 | 11,4 | 4,4 | 4,4 |
| Schleswig-Holstein | 4,4 | 4,4 | 5,7 | 2,8 | 3,0 | 2,6 | 4,1 | 3,6 | 3,7 | 3,8 |
| Thüringen | 4,5 | 2,9 | 0,7 | 1,7 | 2,8 | 2,5 | 2,1 | 0,7 | 3,7 | 3,8 |
| Anteil der Nutzungsarten an der Bodenfläche insgesamt in % | | | | | | | | | | |
| Deutschland | 100 | 6,7 | 3,2 | 0,9 | 0,7 | 0,5 | 0,9 | 0,5 | 4,9 | 4,4 |
| Baden-Württemberg | 100 | 7,3 | 3,8 | 1,2 | 0,3 | 0,2 | 0,8 | 0,4 | 5,4 | 5,0 |
| Bayern | 100 | 5,4 | 2,5 | 0,5 | 0,4 | 0,2 | 0,5 | 0,2 | 4,7 | 4,3 |
| Berlin | 100 | 40,6 | 21,6 | 4,0 | 1,0 | 0,0 | 11,5 | 10,4 | 15,2 | 11,5 |
| Brandenburg | 100 | 4,4 | 1,7 | 1,0 | 1,3 | 1,2 | 0,4 | 0,3 | 3,5 | 3,0 |
| Bremen | 100 | 34,3 | 15,6 | 5,9 | 1,5 | 0,0 | 8,0 | 6,8 | 11,8 | 8,8 |
| Hamburg | 100 | 36,4 | 20,4 | 4,8 | 1,0 | 0,0 | 7,9 | 6,7 | 12,2 | 9,5 |
| Hessen | 100 | 7,3 | 3,7 | 0,8 | 0,4 | 0,2 | 0,9 | 0,5 | 6,6 | 6,1 |
| Mecklenburg-Vorpommern | 100 | 3,6 | 1,1 | 0,9 | 0,3 | 0,2 | 0,7 | 0,5 | 2,8 | 2,4 |
| Niedersachsen | 100 | 7,0 | 3,9 | 0,9 | 0,8 | 0,6 | 0,9 | 0,5 | 5,0 | 4,5 |
| Nordrhein-Westfalen | 100 | 12,5 | 6,3 | 1,7 | 1,1 | 0,6 | 1,6 | 1,0 | 6,8 | 6,0 |
| Rheinland-Pfalz ⁵⁾ | 100 | 5,7 | 2,8 | 0,7 | 0,5 | 0,2 | 1,6 | 1,2 | 6,1 | 5,1 |
| Saarland ⁵⁾ | 100 | 12,0 | 3,8 | 1,6 | 1,0 | 0,2 | 0,9 | 0,4 | 6,1 | 5,4 |
| Sachsen | 100 | 6,6 | 1,3 | 0,8 | 2,0 | 1,8 | 0,8 | 0,3 | 4,0 | 3,3 |
| Sachsen-Anhalt | 100 | 5,0 | 2,9 | 0,9 | 0,9 | 0,8 | 1,3 | 1,1 | 3,7 | 3,3 |
| Schleswig-Holstein | 100 | 6,7 | 4,1 | 0,6 | 0,5 | 0,3 | 0,8 | 0,4 | 4,1 | 3,7 |
| Thüringen | 100 | 4,3 | 0,5 | 0,3 | 0,4 | 0,3 | 0,4 | 0,1 | 4,0 | 3,6 |

*) Ergebnis der Flächenerhebung 2004 nach Art der tatsächlichen Nutzung (Stichtag: 31.12). – Die Begriffsbestimmungen sind dem »Verzeichnis der flächenbezogenen Nutzungsarten im Liegenschaftskataster und ihrer Begriffsbestimmungen« (Stand: 1991) der Arbeitsgemeinschaft der Vermessungsverwaltungen der Länder der Bundesrepublik Deutschland (Adv-Nutzungsartenverzeichnis) entnommen.

¹⁾ Flächen mit Gebäuden (Gebäudeflächen) und unbebaute Flächen (Freiflächen), die den Zwecken der Gebäude untergeordnet sind (Vor- und Hausgärten, Spiel- und Stellplätze, Betriebsgelände usw.).

²⁾ Unbebaute Flächen, die gewerblich oder industriell (Halden, Lagerplätze usw.) bzw. für Zwecke der Ver- und Entsorgung genutzt werden.

³⁾ Unbebaute Flächen, die dem Sport, der Erholung und der Freizeitgestaltung dienen, auch Kleingärten, Wochenend- oder Campingplätze, Grünanlagen usw.

⁴⁾ Unbebaute Flächen, die dem Straßen-, Schienen- oder Luftverkehr (einschl. Trenn-, Seiten- und Schutzstreifen und Plätze für Fahrzeuge, Märkte und Veranstaltungen) sowie Landflächen, die dem Verkehr auf den Wasserstraßen dienen.

⁵⁾ Einschl. des gemeinschaftlichen deutsch-luxemburgischen Hoheitsgebietes.

13 Land- und Forstwirtschaft
13.21 Bodenfläche 2004 nach Nutzungsarten *)

| Regionale Gliederung | Landwirtschaftsfläche ¹⁾ | | | Wald- fläche ²⁾ | Wasser- fläche ³⁾ | Flächen anderer Nutzung ⁴⁾ | | | Nachrichtlich: Siedlungs- und Verkehrs- fläche ⁵⁾ |
|---|-------------------------------------|------------|------------|-------------------------------|---------------------------------|---------------------------------------|------------|--------------|--|
| | zusammen | darunter | | | | zusammen | darunter | | |
| | | Moor | Heide | | | | Friedhof | Unland | |
| Nutzungsarten in km² | | | | | | | | | |
| Deutschland | 189 324 | 889 | 470 | 106 488 | 8 279 | 5 925 | 352 | 2 702 | 45 621 |
| Baden-Württemberg | 16 559 | 21 | 11 | 13 630 | 371 | 286 | 34 | 176 | 4 870 |
| Bayern | 35 315 | 208 | 53 | 24 634 | 1 434 | 1 449 | 31 | 751 | 7 607 |
| Berlin | 44 | 1 | 0 | 161 | 60 | 19 | 11 | 5 | 619 |
| Brandenburg | 14 617 | 1 | 37 | 10 359 | 1 007 | 642 | 23 | 426 | 2 536 |
| Bremen | 116 | 0 | 2 | 8 | 46 | 10 | 3 | 3 | 228 |
| Hamburg | 192 | 0 | 7 | 44 | 61 | 24 | 8 | 8 | 442 |
| Hessen | 8 993 | 1 | 1 | 8 455 | 278 | 177 | 24 | 89 | 3 197 |
| Mecklenburg-Vorpommern | 14 813 | 14 | 4 | 4 949 | 1 300 | 410 | 14 | 218 | 1 679 |
| Niedersachsen | 28 979 | 542 | 203 | 10 114 | 1 093 | 943 | 40 | 159 | 6 234 |
| Nordrhein-Westfalen | 17 098 | 13 | 32 | 8 493 | 646 | 363 | 79 | 63 | 7 370 |
| Rheinland-Pfalz ⁶⁾ | 8 465 | 1 | 0 | 8 236 | 271 | 113 | 20 | 48 | 2 741 |
| Saarland ⁶⁾ | 1 135 | 0 | 1 | 859 | 26 | 34 | 6 | 19 | 517 |
| Sachsen | 10 254 | 0 | 5 | 4 943 | 340 | 415 | 17 | 212 | 2 148 |
| Sachsen-Anhalt | 12 812 | 0 | 87 | 4 877 | 382 | 127 | 17 | 110 | 2 101 |
| Schleswig-Holstein | 11 196 | 86 | 24 | 1 570 | 770 | 310 | 12 | 161 | 1 884 |
| Thüringen | 8 736 | 0 | 2 | 5 157 | 194 | 603 | 12 | 255 | 1 450 |
| Anteil der Länder an den Nutzungsarten in % | | | | | | | | | |
| Deutschland | 100 | 100 | 100 | 100 | 100 | 100 | 100 | 100 | 100 |
| Baden-Württemberg | 8,7 | 2,3 | 2,4 | 12,8 | 4,5 | 4,8 | 9,7 | 6,5 | 10,7 |
| Bayern | 18,7 | 23,4 | 11,2 | 23,1 | 17,3 | 24,5 | 8,8 | 27,8 | 16,7 |
| Berlin | 0,0 | 0,1 | 0,0 | 0,2 | 0,7 | 0,3 | 3,0 | 0,2 | 1,4 |
| Brandenburg | 7,7 | 0,1 | 7,8 | 9,7 | 12,2 | 10,8 | 6,5 | 15,7 | 5,6 |
| Bremen | 0,1 | 0,0 | 0,4 | 0,0 | 0,6 | 0,2 | 1,0 | 0,1 | 0,5 |
| Hamburg | 0,1 | 0,1 | 1,5 | 0,0 | 0,7 | 0,4 | 2,4 | 0,3 | 1,0 |
| Hessen | 4,8 | 0,1 | 0,2 | 7,9 | 3,4 | 3,0 | 6,9 | 3,3 | 7,0 |
| Mecklenburg-Vorpommern | 7,8 | 1,6 | 0,8 | 4,6 | 15,7 | 6,9 | 3,9 | 8,1 | 3,7 |
| Niedersachsen | 15,3 | 61,0 | 43,2 | 9,5 | 13,2 | 15,9 | 11,5 | 5,9 | 13,7 |
| Nordrhein-Westfalen | 9,0 | 1,4 | 6,9 | 8,0 | 7,8 | 6,1 | 22,6 | 2,3 | 16,2 |
| Rheinland-Pfalz ⁶⁾ | 4,5 | 0,1 | 0,0 | 7,7 | 3,3 | 1,9 | 5,5 | 1,8 | 6,0 |
| Saarland ⁶⁾ | 0,6 | 0,0 | 0,3 | 0,8 | 0,3 | 0,6 | 1,8 | 0,7 | 1,1 |
| Sachsen | 5,4 | 0,0 | 1,1 | 4,6 | 4,1 | 7,0 | 4,7 | 7,9 | 4,7 |
| Sachsen-Anhalt | 6,8 | 0,0 | 18,6 | 4,6 | 4,6 | 2,1 | 4,9 | 4,1 | 4,6 |
| Schleswig-Holstein | 5,9 | 9,7 | 5,1 | 1,5 | 9,3 | 5,2 | 3,5 | 6,0 | 4,1 |
| Thüringen | 4,6 | 0,0 | 0,4 | 4,8 | 2,3 | 10,2 | 3,3 | 9,4 | 3,2 |
| Anteil der Nutzungsarten an der Bodenfläche insgesamt in % | | | | | | | | | |
| Deutschland | 53,0 | 0,2 | 0,1 | 29,8 | 2,3 | 1,7 | 0,1 | 0,8 | 12,8 |
| Baden-Württemberg | 46,3 | 0,1 | 0,0 | 38,1 | 1,0 | 0,8 | 0,1 | 0,5 | 13,6 |
| Bayern | 50,1 | 0,3 | 0,1 | 34,9 | 2,0 | 2,1 | 0,0 | 1,1 | 10,8 |
| Berlin | 4,9 | 0,1 | 0,0 | 18,0 | 6,7 | 2,1 | 1,2 | 0,5 | 69,4 |
| Brandenburg | 49,6 | 0,0 | 0,1 | 35,1 | 3,4 | 2,2 | 0,1 | 1,4 | 8,6 |
| Bremen | 28,6 | 0,1 | 0,4 | 1,9 | 11,5 | 2,4 | 0,9 | 0,7 | 65,5 |
| Hamburg | 25,4 | 0,1 | 0,9 | 5,8 | 8,1 | 3,2 | 1,1 | 1,1 | 58,6 |
| Hessen | 42,6 | 0,0 | 0,0 | 40,0 | 1,3 | 0,8 | 0,1 | 0,4 | 15,1 |
| Mecklenburg-Vorpommern | 63,9 | 0,1 | 0,0 | 21,4 | 5,6 | 1,8 | 0,1 | 0,9 | 7,2 |
| Niedersachsen | 60,9 | 1,1 | 0,4 | 21,2 | 2,3 | 2,0 | 0,1 | 0,3 | 13,1 |
| Nordrhein-Westfalen | 50,2 | 0,0 | 0,1 | 24,9 | 1,9 | 1,1 | 0,2 | 0,2 | 21,6 |
| Rheinland-Pfalz ⁶⁾ | 42,6 | 0,0 | 0,0 | 41,5 | 1,4 | 0,6 | 0,1 | 0,2 | 13,8 |
| Saarland ⁶⁾ | 44,2 | 0,0 | 0,1 | 33,4 | 1,0 | 1,3 | 0,2 | 0,7 | 20,1 |
| Sachsen | 55,7 | 0,0 | 0,0 | 26,8 | 1,8 | 2,3 | 0,1 | 1,2 | 11,7 |
| Sachsen-Anhalt | 62,7 | 0,0 | 0,4 | 23,9 | 1,9 | 0,6 | 0,1 | 0,5 | 10,3 |
| Schleswig-Holstein | 71,0 | 0,5 | 0,2 | 10,0 | 4,9 | 2,0 | 0,1 | 1,0 | 11,9 |
| Thüringen | 54,0 | 0,0 | 0,0 | 31,9 | 1,2 | 3,7 | 0,1 | 1,6 | 9,0 |

*) Siehe am Anfang der Tabelle.

1) Unbebaute Flächen, die dem Ackerbau, der Wiesen- und Weidewirtschaft, dem Garten-, Obst- oder Weinbau dienen sowie Moor und Heide. Infolge anderer Abgrenzungen nicht identisch mit der »Landwirtschaftlich genutzten Fläche« in Tabelle 13.1 und 13.22.

2) Unbebaute Flächen, die mit Bäumen und Sträuchern bewachsen sind, auch Waldblößen, Pflanzschulen, Wildsäungsflächen usw.

3) Flächen, die ständig oder zeitweise mit Wasser bedeckt sind, gleichgültig, ob das Wasser in natürlichen oder künstlichen Betten abfließt oder steht; auch Böschungen, Uferbefestigungen usw.

4) Unbebaute Flächen, die nicht mit einer der vorgenannten Nutzungsarten bezeichnet werden können (Übungsgelände, Felsen, Dünen usw.).

5) Summe der Nutzungsarten: Gebäude- und Freifläche, Betriebsfläche (ohne Abbauland), Erholungsfläche, Verkehrsfläche, Friedhof. – »Siedlungs- und Verkehrsfläche« und »versiegelte Fläche« können nicht gleichgesetzt werden, da in die Siedlungs- und Verkehrsfläche auch unbebaute und nicht versiegelte Flächen eingehen.

6) Einschl. des gemeinschaftlichen deutsch-luxemburgischen Hoheitsgebietes.

13 Land- und Forstwirtschaft
13.22 Landwirtschaftlich genutzte Fläche nach Kulturarten *)

| Jahr Land | Ins- gesamt ¹⁾ | Acker- land | Haus- und Nutz- gärten (Garten- land) | Obst- anlagen | Baum- schulen | Dauergrünland | | | | | Reb- land | Weihnachts- baum- kulturen ²⁾ |
|----------------------------------|------------------------------|----------------|---|------------------|------------------|---------------|---------|----------------|--|---|--------------|--|
| | | | | | | zu- sammen | Wiesen | Mäh- weiden | Weiden und Almen, ohne Hutungen | Hutungen, Streu- wiesen ²⁾ | | |
| 1 000 ha | | | | | | | | | | | | |
| 2002/2007 D | 16 990,5 | 11 860,5 | 5,8 | 67,0 | 22,4 | 4 922,8 | 1 875,9 | 2 208,9 | 695,9 | 148,3 | 97,7 | 14,2 |
| 2007 | 16 954,3 | 11 877,0 | 4,6 | 65,0 | 20,9 | 4 874,7 | 1 846,1 | 2 251,2 | 626,5 | 151,0 | 97,4 | 14,7 |
| 2008 | 16 925,7 | 11 932,5 | 4,5 | 65,1 | 20,7 | 4 788,7 | 1 755,8 | 2 297,2 | 587,4 | 148,3 | 98,4 | 15,8 |
| davon: | | | | | | | | | | | | |
| 2008 nach Ländern | | | | | | | | | | | | |
| Baden-Württemberg | 1 440,5 | 838,8 | 0,7 | 21,4 | 1,8 | 551,1 | 376,7 | 112,8 | 39,2 | 22,4 | 24,2 | 2,5 |
| Bayern | 3 216,5 | 2 089,5 | 0,5 | 5,1 | 1,9 | 1 112,9 | 779,4 | 226,7 | 69,6 | 37,2 | 5,5 | 1,1 |
| Berlin | 2,3 | 1,6 | 0,0 | 0,0 | 0,0 | 0,6 | 0,3 | 0,2 | . | . | - | 0,0 |
| Brandenburg | 1 323,6 | 1 035,9 | 0,2 | 3,3 | 1,3 | 282,0 | 57,7 | 198,7 | 17,2 | 8,4 | 0,0 | 0,9 |
| Bremen | 8,5 | 1,5 | 0,0 | - | 0,0 | 6,9 | 1,1 | 4,9 | . | . | - | - |
| Hamburg | 14,0 | 5,7 | 0,0 | 1,5 | 0,4 | 6,4 | 0,8 | 3,2 | 1,9 | . | - | 0,0 |
| Hessen | 774,7 | 481,8 | 0,1 | 1,3 | 0,4 | 287,2 | 97,6 | 155,6 | 24,2 | 9,9 | 3,4 | 0,5 |
| Mecklenburg-Vorpommern | 1 353,5 | 1 081,5 | 0,1 | 2,2 | 0,3 | 268,6 | 64,4 | 151,1 | 49,2 | 3,8 | 0,0 | 0,7 |
| Niedersachsen | 2 615,4 | 1 885,5 | 0,6 | 11,0 | 4,7 | 711,5 | 69,9 | 554,0 | 68,1 | 19,5 | - | 2,2 |
| Nordrhein-Westfalen | 1 502,6 | 1 066,5 | 1,0 | 3,8 | 3,8 | 422,7 | 64,3 | 282,5 | 61,9 | 14,0 | 0,0 | 4,8 |
| Rheinland-Pfalz | 719,4 | 400,1 | 0,3 | 5,5 | 0,8 | 248,0 | 62,4 | 147,4 | 33,0 | 5,3 | 64,3 | 0,5 |
| Saarland | 78,4 | 37,9 | 0,0 | 0,1 | 0,1 | 40,2 | 17,6 | 16,5 | 5,3 | 0,7 | 0,1 | 0,0 |
| Sachsen | 914,1 | 720,6 | 0,0 | 4,4 | 0,6 | 187,7 | 54,1 | 111,2 | 17,3 | 5,1 | 0,3 | 0,5 |
| Sachsen-Anhalt | 1 170,4 | 998,3 | 0,0 | 1,8 | 0,2 | 169,5 | 36,6 | 105,4 | 19,4 | 8,0 | 0,6 | 0,1 |
| Schleswig-Holstein | 998,1 | 673,2 | 0,9 | 1,0 | 4,2 | 317,1 | 41,4 | 132,9 | 138,9 | 4,0 | - | 1,7 |
| Thüringen | 793,5 | 614,0 | 0,1 | 2,7 | 0,2 | 176,3 | 31,4 | 94,3 | 41,2 | 9,5 | 0,0 | 0,2 |

*) Ergebnis der Bodennutzungshaupterhebung 2008.

¹⁾ Betriebe mit mindestens 2 ha landwirtschaftlich genutzter Fläche (LF) oder mit Spezialkulturen oder Tierbeständen, wenn festgelegte Mindestgrößen erreicht oder überschritten werden.

²⁾ Ab 2006 einschl. aus der landwirtschaftlichen Erzeugung genommenes Dauergrünland.

³⁾ Einschl. Korbweiden- und Pappelanlagen (außerhalb des Waldes).

13.23 Bestockte Rebfläche nach Sorten *)

| Rebsorte | 1979 ¹⁾ | 1989 ¹⁾ | 1999 ¹⁾ | 2004 | 2005 | 2006 | 2007 | 2008 |
|---|--------------------|--------------------|--------------------|---------|---------|---------|---------|---------|
| | ha | | | | | | | |
| Bestockte Rebfläche | | | | | | | | |
| (Keltertrauben) | 93 858 | 102 028 | 104 260 | 102 240 | 102 038 | 102 014 | 102 026 | 102 340 |
| Weißer Sorten | 83 268 | 85 465 | 79 106 | 65 389 | 64 501 | 64 340 | 64 466 | 65 114 |
| Bacchus | 2 681 | 3 524 | 3 283 | 2 320 | 2 205 | 2 113 | 2 061 | 2 015 |
| Burgunder, Weißer | 839 | 1 072 | 2 402 | 3 192 | 3 335 | 3 491 | 3 589 | 3 731 |
| Chardonnay ²⁾ | - | 4 | 531 | 958 | 1 018 | 1 087 | 1 120 | 1 171 |
| Elbling, Weißer | 1 115 | 1 130 | 1 043 | 645 | 610 | 585 | 580 | 578 |
| Faberrebe | 1 874 | 2 035 | 1 586 | 847 | 758 | 689 | 632 | 587 |
| Gutedel, Weißer | 1 222 | 1 311 | 1 199 | 1 131 | 1 129 | 1 123 | 1 129 | 1 136 |
| Huxelrebe | 1 487 | 1 571 | 1 289 | 775 | 711 | 677 | 656 | 635 |
| Kerner | 4 871 | 7 691 | 6 829 | 4 606 | 4 253 | 4 004 | 3 848 | 3 712 |
| Morio-Muskat | 3 012 | 1 903 | 1 166 | 618 | 576 | 541 | 517 | 502 |
| Müller-Thurgau | 25 029 | 24 688 | 20 672 | 14 983 | 14 347 | 13 988 | 13 824 | 13 721 |
| Ortega | 1 047 | 1 243 | 1 054 | 746 | 715 | 686 | 653 | 634 |
| Riesling, Weißer | 18 863 | 21 266 | 22 355 | 20 627 | 20 794 | 21 197 | 21 722 | 22 434 |
| Ruländer | 3 390 | 2 541 | 2 638 | 3 786 | 4 211 | 4 387 | 4 413 | 4 481 |
| Scheurebe | 3 669 | 3 929 | 3 126 | 2 003 | 1 864 | 1 781 | 1 702 | 1 672 |
| Silvaner, Grüner | 10 210 | 7 879 | 6 859 | 5 578 | 5 383 | 5 314 | 5 261 | 5 236 |
| Traminer, Roter (Gewürztraminer) | 942 | 747 | 849 | 824 | 826 | 832 | 831 | 835 |
| Sonstige weiße Sorten | 3 015 | 2 931 | 2 226 | 1 750 | 1 766 | 1 845 | 1 928 | 2 034 |
| Rote Sorten | 10 590 | 16 563 | 25 154 | 36 852 | 37 537 | 37 674 | 37 560 | 37 227 |
| Dornfelder | 124 | 1 199 | 3 766 | 8 200 | 8 259 | 8 232 | 8 185 | 8 101 |
| Limberger, Blauer | 408 | 698 | 1 118 | 1 535 | 1 612 | 1 664 | 1 702 | 1 729 |
| Müllerrebe (Schwarzriesling) | 1 015 | 1 809 | 2 289 | 2 491 | 2 459 | 2 424 | 2 397 | 2 361 |
| Portugieser, Blauer | 2 965 | 4 132 | 4 880 | 4 879 | 4 818 | 4 683 | 4 551 | 4 354 |
| Spätburgunder, Blauer ³⁾ | 3 573 | 5 612 | 8 647 | 11 371 | 11 660 | 11 809 | 11 820 | 11 800 |
| Trollinger, Blauer | 1 902 | 2 304 | 2 530 | 2 578 | 2 543 | 2 518 | 2 504 | 2 472 |
| Sonstige rote Sorten | 602 | 808 | 1 924 | 5 798 | 6 186 | 6 344 | 6 401 | 6 410 |

*) Die Angaben beziehen sich bis 1998 auf das frühere Bundesgebiet, ab 1999 auf Deutschland.

¹⁾ Angaben der im Rahmen der Landwirtschaftszählung durchgeführten Weinbauerhebung.

²⁾ Vor 1995 Versuchsanbau.

³⁾ Ab 2001 einschl. Samtrot.

13 Land- und Forstwirtschaft

Landwirtschaftliche Betriebe 2007 nach Betriebsgrößen und Viehbestand

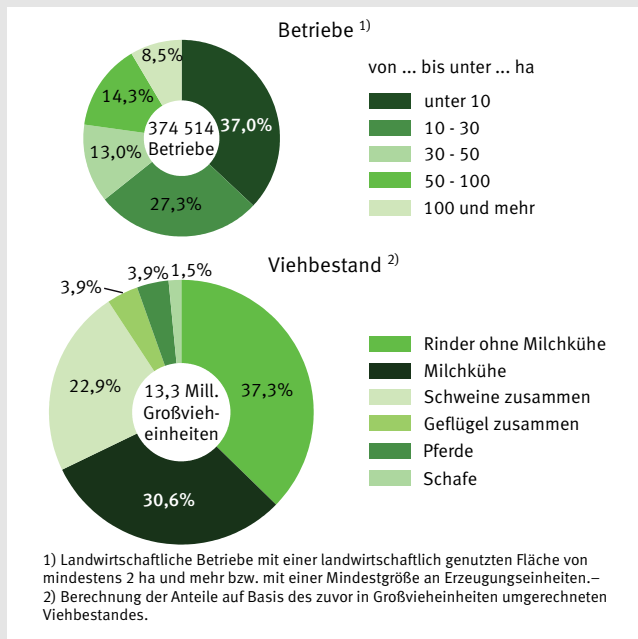

Landwirtschaftliche Betriebe und Viehbestand 2007 im ökologischen Landbau ¹⁾

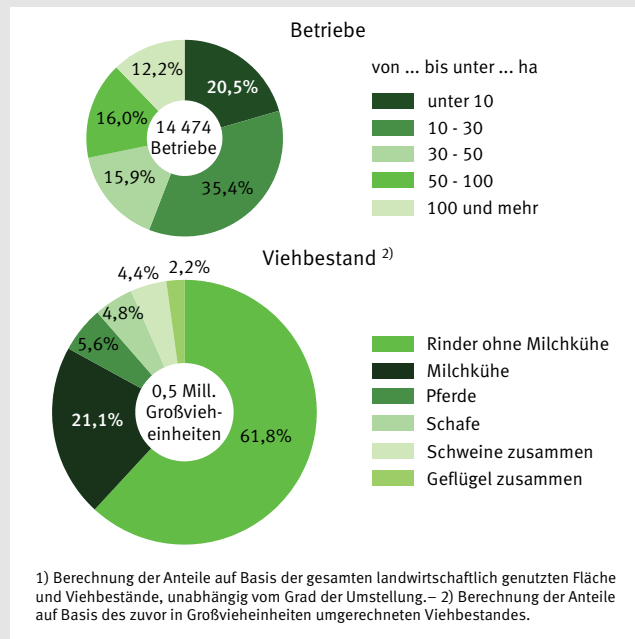

Erntemengen ausgewählter Gemüsearten

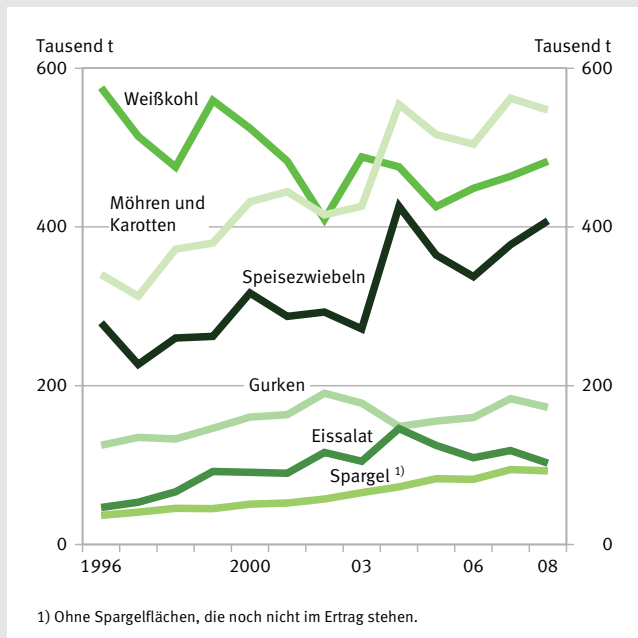

Weinmosternte

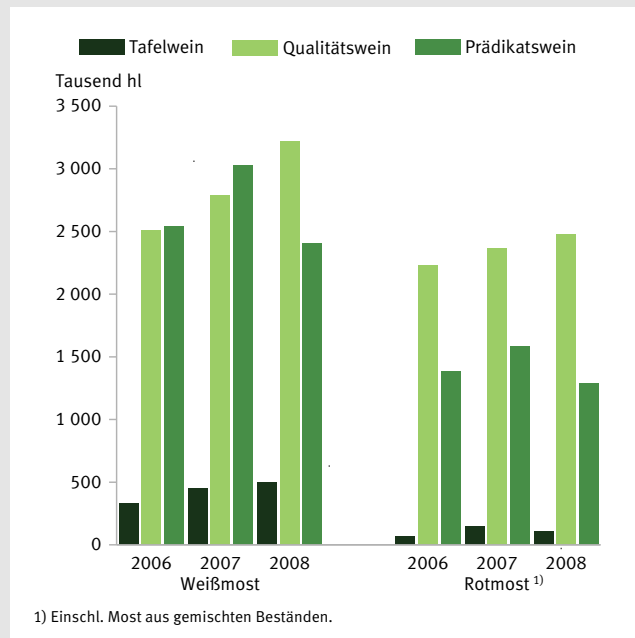

13 Land- und Forstwirtschaft
13.24 Weinmosternte *)

| Jahr Land Anbaugebiet | Weinmost insgesamt | | | | | | |
|--------------------------------------|---------------------------|--------------|------------|--|--------------------|---------------|---------------|
| | Rebfläche im Ertrag | Ertrag je ha | Erntemenge | durchschnitt- liches Mostgewicht | davon geeignet für | | |
| | | | | | Tafelwein | Qualitätswein | Prädikatswein |
| ha | hl | 1 000 hl | Oechsle° | 1 000 hl | | | |
| 2007 | 99 702 | 104,0 | 10 365 | 81 | 604 | 5 151 | 4 610 |
| 2008 | 99 744 | 100,3 | 10 001 | 79 | 606 | 5 700 | 3 696 |
| davon (2008): | | | | | | | |
| Baden-Württemberg | 26 805 | 94,0 | 2 518 | 82 | 2 | 701 | 1 816 |
| Württemberg | 11 337 | 100,2 | 1 136 | 80 | – | 255 | 881 |
| Baden | 15 469 | 89,3 | 1 382 | 84 | 2 | 446 | 943 |
| Bayern | 5 946 | 78,0 | 464 | 83 | 2 | 182 | 280 |
| Franken | 5 911 | 78,0 | 461 | 83 | 2 | 180 | 280 |
| Übrige Gebiete | 35 | 82,6 | 3 | 82 | 0 | 2 | 0 |
| Brandenburg | 8 | 82,3 | 1 | 75 | 0 | 1 | – |
| Hessen | 3 485 | 89,9 | 313 | 79 | – | 106 | 207 |
| Hessische Bergstraße | 425 | 87,0 | 37 | 82 | – | 7 | 30 |
| Rheingau | 3 061 | 90,3 | 276 | 78 | – | 99 | 177 |
| Mecklenburg-Vorpommern ¹⁾ | 3 | 62,6 | 0 | 70 | 0 | – | – |
| Nordrhein-Westfalen | 20 | 97,2 | 2 | 80 | 0 | 1 | 1 |
| Rheinland-Pfalz | 62 285 | 106,2 | 6 613 | 78 | 601 | 4 637 | 1 375 |
| Ahr | 543 | 79,3 | 43 | 81 | 1 | 41 | 1 |
| Mittelrhein | 429 | 81,2 | 35 | 80 | 0 | 26 | 9 |
| Mosel | 8 695 | 103,3 | 899 | 75 | 6 | 667 | 225 |
| Nahe | 4 066 | 93,6 | 380 | 80 | 15 | 254 | 111 |
| Rheinhessen | 25 669 | 111,6 | 2 865 | 80 | 344 | 1 878 | 643 |
| Pfalz | 22 884 | 104,5 | 2 390 | 76 | 234 | 1 771 | 386 |
| Saarland | 95 | 99,5 | 9 | 69 | 0 | 8 | 1 |
| Sachsen | 424 | 62,8 | 27 | 84 | 1 | 16 | 10 |
| Sachsen-Anhalt/Thüringen | 673 | 81,1 | 55 | 75 | 0 | 48 | 7 |

| Jahr Land Anbaugebiet | Weißmost | | | | Rotmost ²⁾ | | | |
|--------------------------------------|---------------------------|--------------|------------|--|---------------------------|--------------|------------|--|
| | Rebfläche im Ertrag | Ertrag je ha | Erntemenge | durchschnitt- liches Mostgewicht | Rebfläche im Ertrag | Ertrag je ha | Erntemenge | durchschnitt- liches Mostgewicht |
| | | | | | | | | |
| 2007 | 62 527 | 100,2 | 6 267 | 82 | 37 174 | 110,2 | 4 098 | 80 |
| 2008 | 62 864 | 97,4 | 6 123 | 80 | 36 880 | 105,2 | 3 879 | 79 |
| davon (2008): | | | | | | | | |
| Baden-Württemberg | 11 717 | 86,4 | 1 012 | 81 | 15 088 | 99,8 | 1 506 | 83 |
| Württemberg | 3 210 | 80,7 | 259 | 82 | 8 126 | 108,0 | 877 | 79 |
| Baden | 8 507 | 88,5 | 753 | 81 | 6 962 | 90,3 | 629 | 88 |
| Bayern | 4 751 | 79,0 | 375 | 83 | 1 195 | 74,1 | 89 | 84 |
| Franken | 4 728 | 79,0 | 373 | 83 | 1 183 | 74,0 | 87 | 84 |
| Übrige Gebiete | 23 | 80,2 | 2 | 82 | 12 | 87,2 | 1 | 82 |
| Brandenburg | 4 | 84,4 | 0 | 75 | 3 | 79,5 | 0 | 75 |
| Hessen | 2 933 | 90,9 | 266 | 79 | 552 | 84,7 | 47 | 78 |
| Hessische Bergstraße | 336 | 82,4 | 28 | 81 | 89 | 104,5 | 9 | 85 |
| Rheingau | 2 597 | 91,9 | 239 | 79 | 463 | 80,9 | 37 | 76 |
| Mecklenburg-Vorpommern ¹⁾ | 2 | 59,4 | 0 | 71 | 1 | 67,9 | 0 | 68 |
| Nordrhein-Westfalen | 18 | 89,1 | 2 | 80 | 2 | 170,0 | 0 | 78 |
| Rheinland-Pfalz | 42 515 | 103,4 | 4 398 | 79 | 19 770 | 112,0 | 2 215 | 75 |
| Ahr | 72 | 71,9 | 5 | 78 | 471 | 80,5 | 38 | 81 |
| Mittelrhein | 364 | 79,6 | 29 | 80 | 65 | 90,4 | 6 | 78 |
| Mosel | 7 884 | 104,0 | 820 | 75 | 811 | 97,4 | 79 | 76 |
| Nahe | 3 021 | 90,4 | 273 | 81 | 1 044 | 102,8 | 107 | 79 |
| Rheinhessen | 17 402 | 108,8 | 1 893 | 82 | 8 267 | 117,6 | 972 | 76 |
| Pfalz | 13 772 | 100,0 | 1 378 | 77 | 9 111 | 111,1 | 1 013 | 74 |
| Saarland | 85 | 100,6 | 9 | 69 | 10 | 89,8 | 1 | 78 |
| Sachsen | 343 | 61,6 | 21 | 83 | 81 | 67,6 | 6 | 86 |
| Sachsen-Anhalt/Thüringen | 495 | 79,2 | 39 | 76 | 178 | 86,3 | 15 | 73 |

*) Weinanbauende Länder.

¹⁾ Nur für Tafelweinbau.

²⁾ Einschl. Most aus gemischten Beständen.

13 Land- und Forstwirtschaft
13.25 Weinerzeugung *)

| Jahr Land Anbaugebiet | Wein und Most | | | Weißwein und -most | | | Rotwein und -most ¹⁾ | | |
|--------------------------------------|---------------|-----------|--------------------|--------------------|-----------|--------------------|---------------------------------|-----------|--------------------|
| | insgesamt | Tafelwein | Qualitätswein b.A. | zusammen | Tafelwein | Qualitätswein b.A. | zusammen | Tafelwein | Qualitätswein b.A. |
| | 1 000 hl | | | | | | | | |
| 2007 | 10 261 | 565 | 9 695 | 6 204 | 425 | 5 779 | 4 057 | 141 | 3 916 |
| 2008 | 9 991 | 603 | 9 388 | 6 113 | 492 | 5 621 | 3 878 | 110 | 3 768 |
| davon (2008): | | | | | | | | | |
| Baden-Württemberg | 2 377 | 9 | 2 369 | 959 | 5 | 954 | 1 418 | 4 | 1 414 |
| Württemberg | 1 067 | 3 | 1 064 | 246 | 0 | 245 | 821 | 3 | 818 |
| Baden | 1 310 | 5 | 1 305 | 713 | 4 | 709 | 597 | 1 | 596 |
| Bayern | 447 | 2 | 445 | 349 | 2 | 347 | 98 | 0 | 98 |
| Franken | 444 | 2 | 442 | 347 | 1 | 346 | 97 | 0 | 96 |
| Übrige Gebiete | 3 | 0 | 3 | 2 | 0 | 2 | 1 | 0 | 1 |
| Hessen | 298 | 2 | 296 | 254 | 1 | 253 | 44 | 1 | 44 |
| Hessische Bergstraße | 35 | 0 | 35 | 26 | 0 | 26 | 9 | 0 | 9 |
| Rheingau | 263 | 2 | 262 | 227 | 1 | 226 | 36 | 0 | 35 |
| Mecklenburg-Vorpommern ²⁾ | 0 | 0 | – | 0 | 0 | – | 0 | 0 | – |
| Nordrhein-Westfalen | 2 | 0 | 2 | 2 | 0 | 1 | 0 | 0 | 0 |
| Rheinland-Pfalz | 6 782 | 589 | 6 192 | 4 486 | 484 | 4 002 | 2 296 | 105 | 2 191 |
| Ahr | 46 | 3 | 44 | 7 | 0 | 7 | 39 | 2 | 37 |
| Mittelrhein | 34 | 0 | 34 | 29 | 0 | 28 | 6 | 0 | 6 |
| Mosel | 1 519 | 131 | 1 388 | 1 242 | 116 | 1 126 | 277 | 15 | 263 |
| Nahe | 284 | 3 | 282 | 193 | 2 | 191 | 91 | 0 | 91 |
| Rheinhessen | 3 000 | 356 | 2 644 | 1 982 | 291 | 1 691 | 1 019 | 65 | 953 |
| Pfalz | 1 898 | 97 | 1 800 | 1 034 | 75 | 960 | 863 | 23 | 841 |
| Saarland | 5 | 0 | 5 | 5 | 0 | 5 | 1 | 0 | 1 |
| Sachsen | 25 | 1 | 25 | 20 | 0 | 20 | 5 | 0 | 5 |
| Sachsen-Anhalt/Thüringen | 54 | 0 | 54 | 39 | 0 | 39 | 15 | 0 | 15 |

*) Nur weinerzeugende Länder.
1) Einschl. Rotling und Roséwein.

2) Weinanbaugebiet für Tafelwein »Stargarder Land«.

13.26 Weinbestand *)

| Jahr Land | Insgesamt | Nach Weinbauerzeugnissen | | | Nach Herkunft | | | | | |
|------------------------|-----------|--------------------------|------------------------------|------------|--------------------|-----------------------|------------------------|-----------------------|------------------|-----------------------|
| | | Trinkwein | sonstiger Wein ¹⁾ | Schaumwein | deutscher Herkunft | | aus anderen EU-Ländern | | aus Drittländern | |
| | | | | | Weißwein | Rotwein ²⁾ | Weißwein | Rotwein ²⁾ | Weißwein | Rotwein ²⁾ |
| | | 1 000 hl | | | | | | | | |
| 2007 | 12 259 | 9 561 | 157 | 2 540 | 4 644 | 4 117 | 2 247 | 625 | 128 | 497 |
| 2008 | 12 514 | 9 948 | 179 | 2 387 | 5 126 | 4 235 | 2 061 | 634 | 94 | 364 |
| davon (2008): | | | | | | | | | | |
| Baden-Württemberg | 2 917 | 2 749 | 18 | 151 | 735 | 1 969 | 127 | 73 | 2 | 11 |
| Bayern | 526 | 510 | 11 | 5 | 347 | 136 | 11 | 10 | 4 | 18 |
| Berlin | 13 | 11 | 1 | 2 | 3 | 1 | 4 | 5 | 0 | 0 |
| Brandenburg | 12 | 6 | 3 | 2 | 3 | 1 | 3 | 3 | 0 | 0 |
| Bremen | 67 | 62 | 3 | 2 | 6 | 4 | 16 | 20 | 5 | 16 |
| Hamburg | 73 | 60 | 10 | 4 | 4 | 1 | 22 | 28 | 4 | 16 |
| Hessen | 1 549 | 397 | 11 | 1 141 | 352 | 78 | 1 051 | 67 | 0 | 1 |
| Mecklenburg-Vorpommern | 16 | 14 | 0 | 2 | 3 | 1 | 2 | 3 | 2 | 6 |
| Niedersachsen | 16 | 13 | 1 | 2 | 4 | 2 | 3 | 5 | 0 | 1 |
| Nordrhein-Westfalen | 132 | 105 | 6 | 20 | 23 | 7 | 33 | 45 | 6 | 18 |
| Rheinland-Pfalz | 6 611 | 5 816 | 102 | 693 | 3 269 | 1 978 | 747 | 327 | 58 | 230 |
| Saarland | 23 | 16 | 1 | 5 | 4 | 1 | 8 | 10 | 0 | 1 |
| Sachsen | 76 | 70 | 3 | 4 | 19 | 8 | 4 | 7 | 8 | 30 |
| Sachsen-Anhalt | 392 | 40 | 4 | 348 | 341 | 41 | 9 | 1 | . | . |
| Schleswig-Holstein | 76 | 67 | 5 | 4 | 11 | 6 | 12 | 28 | 4 | 15 |
| Thüringen | 13 | 12 | 0 | 1 | 2 | 1 | 9 | 1 | . | . |

*) Stand: 31.7.
1) Einschl. Perl- und Likörwein.

2) Einschl. Rotling und Roséwein.

13 Land- und Forstwirtschaft
 13.27 Inlandsabsatz von Düngemitteln
 13.27.1 Nach Nährstoffarten

| Wirtschaftsjahr | Insgesamt | | | | Je ha landwirtschaftlich genutzter Fläche ¹⁾ | | | |
|-----------------|-------------------|---|-------------------------|------------|---|---|-------------------------|------------|
| | Stickstoff (N) | Phosphat (P ₂ O ₅) | Kali (K ₂ O) | Kalk (CaO) | Stickstoff (N) | Phosphat (P ₂ O ₅) | Kali (K ₂ O) | Kalk (CaO) |
| | 1 000 t Nährstoff | | | | kg Nährstoff | | | |
| 2000/01 | 1 848 | 351 | 544 | 2 171 | 108,4 | 20,6 | 31,9 | 117,4 |
| 2001/02 | 1 792 | 315 | 506 | 2 310 | 105,6 | 18,5 | 29,8 | 124,9 |
| 2002/03 | 1 788 | 327 | 480 | 2 154 | 105,1 | 19,2 | 28,2 | 117,3 |
| 2003/04 | 1 828 | 284 | 486 | 2 099 | 107,4 | 16,7 | 28,6 | 116,3 |
| 2004/05 | 1 778 | 303 | 478 | 1 955 | 104,4 | 17,8 | 28,1 | 108,9 |
| 2005/06 | 1 785 | 274 | 426 | 1 897 | 104,8 | 16,1 | 25,0 | 111,4 |
| 2006/07 | 1 600 | 265 | 443 | 2 178 | 94,4 | 15,6 | 26,1 | 122,7 |
| 2007/08 | 1 807 | 317 | 511 | 2 199 | 106,6 | 18,7 | 30,2 | 125,2 |

13.27.2 Nach Düngerarten

| Wirtschaftsjahr | Stickstoff (N) | | | | | | Phosphat (P ₂ O ₅) | | | | |
|-----------------|-------------------|--------------------|------------------------------|-----------|---|---------------------|---|-----------------------------|----------------|-------------------------------------|---------------------|
| | zusammen | Kalk-ammonsalpeter | Ammonnitrat-Harnstoff-Lösung | Harnstoff | andere Einnährstoffdünger ²⁾ | Mehrnährstoffdünger | zusammen | Superphosphat ³⁾ | Thomasphosphat | andere Phosphatdünger ⁴⁾ | Mehrnährstoffdünger |
| | 1 000 t Nährstoff | | | | | | | | | | |
| 2000/01 | 1 848 | 897 | 232 | 292 | 209 | 218 | 351 | 29 | 0 | 10 | 313 |
| 2001/02 | 1 792 | 851 | 255 | 283 | 214 | 188 | 315 | 39 | 0 | 12 | 263 |
| 2002/03 | 1 788 | 823 | 237 | 285 | 248 | 196 | 327 | 24 | 0 | 11 | 292 |
| 2003/04 | 1 828 | 835 | 239 | 308 | 265 | 180 | 284 | 32 | 0 | 8 | 244 |
| 2004/05 | 1 778 | 832 | 238 | 262 | 256 | 191 | 303 | 28 | 0 | 10 | 265 |
| 2005/06 | 1 785 | 805 | 230 | 301 | 276 | 173 | 274 | 23 | 0 | 8 | 243 |
| 2006/07 | 1 600 | 660 | 217 | 299 | 261 | 163 | 265 | 16 | 0 | 7 | 242 |
| 2007/08 | 1 807 | 809 | 222 | 301 | 295 | 180 | 317 | 33 | 0 | 8 | 276 |

| Wirtschaftsjahr | Kali (K ₂ O) | | | | | Kalk (CaO) | | | | |
|-----------------|-------------------------|---------------------------|-----------------------------|----------------------------|---------------------|------------|---------------------------------|--------------------------|---------------------------|----------------------------------|
| | zusammen | Kalirohsalz ⁵⁾ | Kaliumchlorid ⁶⁾ | Kaliumsulfat ⁷⁾ | Mehrnährstoffdünger | zusammen | Kohlensaurer Kalk ⁸⁾ | Branntkalk ⁹⁾ | Hüttenkalk ¹⁰⁾ | andere Kalkdünger ¹¹⁾ |
| | 1 000 t Nährstoff | | | | | | | | | |
| 2000/01 | 544 | 12 | 248 | 22 | 262 | 2 171 | 1 530 | 112 | 151 | 378 |
| 2001/02 | 506 | 10 | 245 | 22 | 230 | 2 310 | 1 650 | 125 | 168 | 367 |
| 2002/03 | 480 | 12 | 234 | 24 | 210 | 2 154 | 1 460 | 117 | 164 | 413 |
| 2003/04 | 486 | 11 | 247 | 25 | 203 | 2 099 | 1 517 | 102 | 150 | 330 |
| 2004/05 | 478 | 10 | 242 | 25 | 202 | 1 955 | 1 380 | 75 | 136 | 364 |
| 2005/06 | 426 | 8 | 215 | 25 | 178 | 1 897 | 1 352 | 76 | 148 | 321 |
| 2006/07 | 443 | 7 | 231 | 29 | 176 | 2 178 | 1 607 | 77 | 199 | 294 |
| 2007/08 | 511 | 10 | 290 | 30 | 181 | 2 199 | 1 571 | 87 | 207 | 334 |

¹⁾ Bezogen auf die landwirtschaftlich genutzte Fläche, einschl. Brache.

²⁾ z. B. Stickstoff-Magnesia, Ammoniumnitrat, Ammonsulfat, Ammonsulfatsalpeter und andere Salpetersorten, Kalkstickstoff.

³⁾ Auch Triple-Superphosphat.

⁴⁾ Weicherdiges Rohphosphat, teilaufgeschlossenes Rohphosphat, Dicalciumphosphat, Rohphosphat mit wasserlöslichem Anteil, Thomasphosphat, Rohphosphat mit kohlenausem Kalk.

⁵⁾ Einschl. Rückstandkali.

⁶⁾ Einschl. Kaliumchlorid mit Magnesium.

⁷⁾ Einschl. Kaliumsulfat mit Magnesium.

⁸⁾ Einschl. kohlenaurer Kalk mit weicherdigem Rohphosphat.

⁹⁾ Einschl. Stückkalk.

¹⁰⁾ Einschl. Konverterkalk mit Phosphat, Hüttenkalk mit weicherdigem Rohphosphat.

¹¹⁾ Einschl. Misch-, Carbo- und Rückstandkalk.

13 Land- und Forstwirtschaft
13.28 Holzeinschlag

| Forstwirtschaftsjahr Land | Insgesamt | Laubholz | | | | | Nadelholz | | | | |
|--|-----------|----------|--|--|--|--|-----------|--------------------------|--|--|--|
| | | zusammen | Eiche, Roteiche | | Buche, sonstiges Laubholz | | zusammen | Fichte, Tanne, Douglasie | | Kiefer, Lärche | |
| | | | Stammholz ¹⁾ , Schwellen | Industrie-, Energieholz ²⁾ | Stammholz ¹⁾ , Schwellen | Industrie-, Energieholz ²⁾ | | Stammholz ¹⁾ | Industrie-, Energieholz ²⁾ | Stammholz ¹⁾ , Schwellen | Industrie-, Energieholz ²⁾ |
| | | | | | | | | | | | |
| 2003 | 51 182 | 10 854 | 867 | 1 201 | 2 821 | 5 965 | 40 328 | 21 779 | 8 778 | 5 122 | 4 649 |
| 2004 | 54 505 | 10 685 | 889 | 1 128 | 2 662 | 6 007 | 43 820 | 23 578 | 9 897 | 5 112 | 5 233 |
| 2005 | 56 946 | 11 004 | 965 | 1 238 | 2 605 | 6 197 | 45 942 | 24 885 | 9 705 | 5 978 | 5 374 |
| 2006 | 62 290 | 12 804 | 943 | 1 541 | 2 887 | 7 433 | 49 486 | 27 362 | 9 845 | 7 089 | 5 190 |
| 2007 | 76 728 | 13 116 | 825 | 1 310 | 3 173 | 7 808 | 63 612 | 36 736 | 13 641 | 6 064 | 7 171 |
| davon: 2007 nach Ländern | | | | | | | | | | | |
| Baden-Württemberg | 8 502 | 2 493 | 121 | 154 | 548 | 1 671 | 6 009 | 4 517 | 962 | 414 | 116 |
| Bayern | 21 170 | 2 626 | 176 | 295 | 433 | 1 722 | 18 545 | 11 213 | 4 730 | 1 442 | 1 160 |
| Berlin | 50 | 6 | 1 | 3 | 0 | 2 | 44 | 0 | 0 | 11 | 33 |
| Brandenburg | 4 248 | 399 | 36 | 97 | 38 | 229 | 3 848 | 37 | 52 | 1 232 | 2 527 |
| Hamburg | 14 | 3 | 0 | 0 | 0 | 3 | 11 | 3 | 2 | 3 | 2 |
| Hessen | 9 393 | 2 087 | 121 | 150 | 709 | 1 107 | 7 306 | 4 526 | 1 998 | 518 | 264 |
| Mecklenburg-Vorpommern | 1 706 | 541 | 28 | 61 | 103 | 349 | 1 165 | 117 | 168 | 346 | 534 |
| Niedersachsen | 6 043 | 1 241 | 81 | 96 | 435 | 629 | 4 802 | 2 077 | 866 | 835 | 1 023 |
| Nordrhein-Westfalen | 11 635 | 950 | 92 | 91 | 331 | 437 | 10 684 | 7 793 | 2 235 | 278 | 378 |
| Rheinland-Pfalz | 4 951 | 1 301 | 89 | 220 | 223 | 770 | 3 650 | 2 315 | 830 | 299 | 206 |
| Saarland | 250 | 135 | 10 | 30 | 16 | 79 | 115 | 61 | 26 | 18 | 10 |
| Sachsen | 1 716 | 80 | 3 | 10 | 11 | 55 | 1 636 | 1 014 | 358 | 137 | 127 |
| Sachsen-Anhalt | 1 616 | 253 | 27 | 39 | 49 | 138 | 1 363 | 244 | 200 | 311 | 608 |
| Schleswig-Holstein | 503 | 219 | 21 | 26 | 58 | 114 | 285 | 115 | 98 | 34 | 36 |
| Thüringen | 4 931 | 781 | 22 | 38 | 218 | 503 | 4 150 | 2 704 | 1 113 | 186 | 147 |
| darunter: 2007 im Staatswald³⁾ | | | | | | | | | | | |
| Baden-Württemberg | 2 547 | 761 | 26 | 45 | 173 | 516 | 1 786 | 1 315 | 265 | 163 | 42 |
| Bayern | 6 410 | 770 | 45 | 59 | 152 | 515 | 5 639 | 3 819 | 1 047 | 552 | 222 |
| Berlin | 50 | 6 | 1 | 3 | 0 | 2 | 44 | 0 | 0 | 11 | 33 |
| Brandenburg | 1 774 | 230 | 21 | 67 | 20 | 121 | 1 544 | 17 | 30 | 515 | 983 |
| Hamburg | 14 | 3 | 0 | 0 | 0 | 3 | 11 | 3 | 2 | 3 | 2 |
| Hessen | 4 450 | 986 | 49 | 63 | 344 | 530 | 3 463 | 2 113 | 942 | 276 | 132 |
| Mecklenburg-Vorpommern | 254 | 33 | 3 | 5 | 4 | 21 | 222 | 9 | 15 | 66 | 132 |
| Niedersachsen | 2 677 | 579 | 37 | 58 | 168 | 316 | 2 098 | 1 199 | 422 | 254 | 224 |
| Nordrhein-Westfalen | 1 598 | 191 | 11 | 20 | 49 | 110 | 1 407 | 961 | 260 | 68 | 118 |
| Rheinland-Pfalz | 1 539 | 496 | 32 | 60 | 87 | 316 | 1 043 | 558 | 221 | 158 | 106 |
| Saarland | 174 | 96 | 6 | 21 | 12 | 57 | 78 | 41 | 17 | 12 | 7 |
| Sachsen | 1 458 | 61 | 2 | 8 | 9 | 41 | 1 397 | 882 | 315 | 104 | 96 |
| Sachsen-Anhalt | 987 | 171 | 18 | 29 | 37 | 86 | 816 | 219 | 162 | 210 | 225 |
| Schleswig-Holstein | 156 | 66 | 5 | 8 | 18 | 35 | 90 | 37 | 27 | 13 | 13 |
| Thüringen | 2 742 | 430 | 11 | 21 | 114 | 283 | 2 313 | 1 543 | 601 | 97 | 72 |

¹⁾ Einschl. Stangen.

²⁾ Einschl. nicht verwertetes Holz.

³⁾ Wald im Besitz des Bundes und der Länder.

13 Land- und Forstwirtschaft
 13.29 Viehbestand
 13.29.1 Rinder und Schafe

| Stichtag Land | Rinder ¹⁾ | | | | | | | | Schafe | |
|--|----------------------|-------------------------------|----------------------------------|----------|------------------|---------|-----------|----------------------|-----------|---|
| | insgesamt | Kälber bis unter ½ Jahr | Jungrinder ½ bis unter 1 Jahr | | 1 Jahr und älter | | | | insgesamt | unter 1 Jahr, einschl. Lämmern |
| | | | männlich | weiblich | männlich | Färsen | Milchkühe | alle übrigen Kühe | | |
| 1 000 | | | | | | | | | | |
| 3. Mai 2007 | 12 686,6 | 2 005,1 | 839,7 | 1 084,2 | 1 189,6 | 2 756,3 | 4 071,2 | 740,6 | 2 537,8 | 952,0 |
| 3. November 2007 | 12 707,3 | 2 014,8 | 858,7 | 1 102,6 | 1 154,8 | 2 747,8 | 4 087,3 | 741,2 | . | . |
| 3. Mai 2008 | 12 969,7 | 2 079,1 | 841,1 | 1 058,5 | 1 235,3 | 2 793,5 | 4 217,7 | 744,5 | 2 437,0 | 920,0 |
| 3. November 2008 | 12 987,5 | 2 068,8 | 851,3 | 1 095,2 | 1 191,4 | 2 818,6 | 4 229,1 | 733,2 | . | . |
| davon: 3. Mai 2008 nach Ländern | | | | | | | | | | |
| Baden-Württemberg | 1 048,2 | 159,1 | 56,6 | 89,7 | 85,1 | 229,7 | 365,0 | 63,1 | 299,7 | 98,5 |
| Bayern | 3 428,7 | 519,0 | 192,4 | 301,5 | 264,1 | 800,0 | 1267,2 | 84,5 | 429,5 | 164,7 |
| Berlin | 0,6 | 0,1 | 0,0 | 0,0 | 0,1 | 0,1 | 0,1 | 0,1 | 0,3 | 0,1 |
| Brandenburg | 589,0 | 99,2 | 23,2 | 48,7 | 35,6 | 118,8 | 167,0 | 96,5 | 126,1 | 42,1 |
| Bremen | 10,8 | 1,4 | 0,6 | 0,9 | 1,2 | 2,7 | 3,4 | 0,7 | 0,4 | 0,2 |
| Hamburg | 6,5 | 0,8 | 0,5 | 0,5 | 1,0 | 1,5 | 1,1 | 1,2 | 2,0 | 0,9 |
| Hessen | 492,9 | 73,4 | 21,5 | 40,7 | 42,1 | 114,2 | 153,7 | 47,3 | 149,1 | 53,1 |
| Mecklenburg-Vorpommern | 565,3 | 96,0 | 26,6 | 45,9 | 35,5 | 113,2 | 174,9 | 73,3 | 104,3 | 40,1 |
| Niedersachsen | 2 573,4 | 462,1 | 236,5 | 180,8 | 343,8 | 505,8 | 765,1 | 79,1 | 250,1 | 102,1 |
| Nordrhein-Westfalen | 1 421,3 | 247,1 | 132,1 | 99,8 | 203,9 | 270,8 | 390,2 | 77,4 | 173,8 | 63,3 |
| Rheinland-Pfalz | 391,6 | 57,8 | 15,7 | 32,7 | 30,2 | 88,2 | 119,3 | 47,7 | 108,0 | 36,6 |
| Saarland | 54,2 | 9,1 | 2,6 | 4,2 | 5,1 | 11,2 | 14,1 | 7,8 | 12,4 | 4,0 |
| Sachsen | 504,2 | 75,2 | 14,9 | 47,5 | 21,8 | 112,3 | 191,6 | 41,0 | 125,2 | 43,0 |
| Sachsen-Anhalt | 350,3 | 52,8 | 10,5 | 32,9 | 15,5 | 78,1 | 129,4 | 31,0 | 110,4 | 38,4 |
| Schleswig-Holstein | 1 181,6 | 173,7 | 90,5 | 100,8 | 128,7 | 272,7 | 359,4 | 55,8 | 344,3 | 178,8 |
| Thüringen | 351,1 | 52,2 | 17,0 | 32,1 | 21,7 | 74,0 | 116,2 | 37,9 | 201,4 | 54,0 |

¹⁾ Ab 2008 Auswertung der HIT-Rinderdatenbank (eingeschränkte Vergleichbarkeit gegenüber den Angaben der Vorjahre).

13.29.2 Schweine

| Stichtag Land | Schweine insgesamt | Ferkel | Jungschweine unter 50 kg Lebendgewicht | Mastschweine mit 50 kg Lebendgewicht und mehr | Zuchtschweine mit 50 kg Lebendgewicht und mehr | | | | Eber zur Zucht |
|--|-----------------------|---------|--|--|--|--------------|----------------|--------------|-------------------|
| | | | | | Zuchtsauen | | | | |
| | | | | | trächtig | | nicht trächtig | | |
| | | | | | Jungsauen | andere Sauen | Jungsauen | andere Sauen | |
| 1 000 | | | | | | | | | |
| 3. Mai 2007 | 27 125,3 | 7 173,7 | 6 447,9 | 10 958,2 | 311,9 | 1 487,1 | 274,3 | 429,1 | 43,1 |
| 3. November 2007 | 27 113,0 | 6 740,3 | 6 661,8 | 11 256,8 | 277,2 | 1 434,6 | 280,6 | 425,4 | 36,4 |
| 3. Mai 2008 | 26 686,8 | 6 947,3 | 6 170,4 | 11 165,8 | 293,5 | 1 404,5 | 257,2 | 413,2 | 34,8 |
| 3. November 2008 | 26 718,6 | 6 550,5 | 6 657,6 | 11 181,0 | 267,4 | 1 365,4 | 251,2 | 412,3 | 33,2 |
| davon: 3. Mai 2008 nach Ländern | | | | | | | | | |
| Baden-Württemberg | 2 121,3 | 661,3 | 480,1 | 724,0 | 27,8 | 147,2 | 26,0 | 50,9 | 4,0 |
| Bayern | 3 660,1 | 1 192,6 | 833,9 | 1 251,9 | 38,9 | 221,2 | 44,5 | 70,0 | 7,1 |
| Berlin | 0,1 | . | . | 0,1 | . | . | . | . | . |
| Brandenburg | 756,3 | 260,1 | 161,8 | 241,3 | 13,4 | 52,7 | 11,8 | 13,6 | 1,7 |
| Bremen | 0,6 | . | . | 0,4 | . | . | . | . | . |
| Hamburg | 0,4 | 0,1 | 0,1 | 0,1 | . | . | . | . | 0,0 |
| Hessen | 727,8 | 152,7 | 187,8 | 327,2 | 6,9 | 35,7 | 4,9 | 11,1 | 1,5 |
| Mecklenburg-Vorpommern | 746,6 | 209,0 | 188,1 | 262,6 | 11,7 | 46,5 | 14,1 | 14,0 | 0,6 |
| Niedersachsen | 8 175,8 | 1 771,7 | 1 928,3 | 3 876,9 | 73,6 | 361,6 | 48,2 | 107,9 | 7,6 |
| Nordrhein-Westfalen | 6 366,4 | 1 429,8 | 1 485,5 | 2 951,8 | 61,6 | 297,4 | 43,5 | 88,9 | 7,8 |
| Rheinland-Pfalz | 285,7 | 74,9 | 70,1 | 115,2 | 2,7 | 15,2 | 2,0 | 5,1 | 0,5 |
| Saarland | 13,5 | 2,7 | 3,1 | 6,5 | 0,1 | 0,7 | 0,1 | 0,2 | 0,0 |
| Sachsen | 615,6 | 198,2 | 135,4 | 204,6 | 11,7 | 37,8 | 17,9 | 8,9 | 1,0 |
| Sachsen-Anhalt | 1 007,6 | 361,2 | 206,5 | 315,1 | 16,7 | 72,8 | 21,0 | 13,6 | 0,6 |
| Schleswig-Holstein | 1 494,7 | 404,6 | 306,3 | 668,3 | 14,1 | 70,8 | 11,9 | 16,8 | 2,0 |
| Thüringen | 714,3 | 228,4 | 183,3 | 219,8 | 14,2 | 44,9 | 11,2 | 12,1 | 0,5 |

13 Land- und Forstwirtschaft
 13.29 Viehbestand
 13.29.3 Durchschnittlicher Tierbestand je Betrieb/Haltung

| Stichtag Land | Rinder ¹⁾ je Haltung | | | Schweine je Betrieb | | Schafe je Betrieb |
|---------------------------------|---------------------------------|-----------|---------------|---------------------|-----------------------|-------------------|
| | insgesamt | und zwar | | insgesamt | dar. Zuchtschweine | |
| | | Milchkühe | sonstige Kühe | | | |
| 3. Mai 2007 | . | . | . | 337,2 | 88,3 | 86,5 |
| 3. Mai 2008 | 68,7 | 41,8 | 12,3 | 366,8 | 93,3 | 85,5 |
| davon: 3. Mai 2008 nach Ländern | | | | | | |
| Baden-Württemberg | 46,4 | 30,4 | 8,1 | 209,6 | 74,3 | 75,0 |
| Bayern | 53,9 | 27,5 | 7,9 | 176,5 | 48,8 | 57,3 |
| Berlin | 33,2 | 22,2 | 8,5 | 20,2 | . | 40,4 |
| Brandenburg | 122,7 | 201,9 | 36,8 | 764,8 | 229,4 | 160,2 |
| Bremen | 89,5 | 52,8 | 16,0 | 101,3 | . | 31,3 |
| Hamburg | 47,3 | 37,7 | 12,5 | 25,4 | 17,6 | 61,2 |
| Hessen | 43,5 | 33,9 | 8,9 | 96,7 | 34,5 | 88,0 |
| Mecklenburg-Vorpommern | 168,8 | 163,6 | 39,5 | 1 143,3 | 313,7 | 144,6 |
| Niedersachsen | 94,9 | 50,7 | 11,2 | 623,7 | 116,9 | 81,0 |
| Nordrhein-Westfalen | 63,9 | 41,5 | 8,9 | 538,1 | 108,3 | 51,0 |
| Rheinland-Pfalz | 57,5 | 42,9 | 13,2 | 163,5 | 51,1 | 80,6 |
| Saarland | 59,6 | 54,6 | 13,6 | 85,2 | 31,3 | 47,7 |
| Sachsen | 63,2 | 115,0 | 9,8 | 426,0 | 217,9 | 66,9 |
| Sachsen-Anhalt | 102,0 | 157,3 | 18,5 | 1 122,1 | 425,9 | 224,5 |
| Schleswig-Holstein | 118,3 | 64,1 | 14,6 | 787,5 | 150,5 | 154,3 |
| Thüringen | 80,9 | 154,8 | 15,9 | 442,8 | 233,4 | 189,2 |

¹⁾ Ab 2008 Auswertung der HIT-Rinderdatenbank (eingeschränkte Vergleichbarkeit gegenüber den Angaben der Vorjahre). Haltungen sind die gemäß § 26 Abs. 2 Viehverkehrsverordnung erfassten Einheiten in der HIT-Rinderdatenbank.

13.30 Milcherzeugung und -verwendung

| Jahr Land | Durchschnittliche Milchleistung je Kuh | Gesamt- erzeugung an Kuhmilch | Verwendung durch den Erzeuger (Kuhhalter) | | | | | |
|--------------------|--|-------------------------------------|---|------|-----------------------------------|-----|-----------------|-----|
| | | | an Molkereien gelieferte Milch | | sonstige Verwendung ¹⁾ | | | |
| | | | | | zusammen | | dar. verfüttert | |
| kg | 1 000 t | % | 1 000 t | % | 1 000 t | % | | |
| 2001 | 6 213 | 28 191 | 26 895 | 95,4 | 1 296 | 4,6 | 1 098 | 3,9 |
| 2002 | 6 272 | 27 874 | 26 603 | 95,4 | 1 272 | 4,6 | 1 079 | 3,9 |
| 2003 | 6 537 | 28 533 | 27 309 | 95,7 | 1 224 | 4,3 | 1 030 | 3,6 |
| 2004 | 6 585 | 28 245 | 27 117 | 96,0 | 1 128 | 4,0 | 955 | 3,4 |
| 2005 | 6 761 | 28 453 | 27 321 | 96,0 | 1 132 | 4,0 | 964 | 3,4 |
| 2006 | 6 849 | 27 995 | 26 829 | 95,8 | 1 165 | 4,2 | 995 | 3,6 |
| 2007 | 6 944 | 28 403 | 27 261 | 96,0 | 1 142 | 4,0 | 976 | 3,4 |
| 2008 ²⁾ | 6 827 | 28 656 | 27 521 | 96,0 | 1 136 | 4,0 | 959 | 3,3 |

darunter: 2008 nach Ländern

| | | | | | | | | |
|------------------------|-------|-------|-------|------|-----|-----|-----|-----|
| Baden-Württemberg | 6 082 | 2 198 | 2 076 | 94,5 | 121 | 5,5 | 93 | 4,2 |
| Bayern | 6 017 | 7 561 | 7 041 | 93,1 | 520 | 6,9 | 458 | 6,1 |
| Brandenburg | 8 331 | 1 388 | 1 350 | 97,2 | 38 | 2,8 | 34 | 2,4 |
| Hessen | 6 478 | 990 | 956 | 96,6 | 34 | 3,4 | 29 | 2,9 |
| Mecklenburg-Vorpommern | 8 239 | 1 433 | 1 401 | 97,8 | 31 | 2,1 | 30 | 2,1 |
| Niedersachsen | 6 989 | 5 303 | 5 197 | 98,0 | 106 | 2,0 | 90 | 1,7 |
| Nordrhein-Westfalen | 7 096 | 2 769 | 2 677 | 96,7 | 91 | 3,3 | 63 | 2,3 |
| Rheinland-Pfalz | 6 422 | 766 | 737 | 96,3 | 28 | 3,7 | 21 | 2,8 |
| Saarland | 6 260 | 87 | 84 | 97,1 | 2 | 2,9 | 2 | 2,7 |
| Sachsen | 8 398 | 1 608 | 1 572 | 97,8 | 36 | 2,2 | 34 | 2,1 |
| Sachsen-Anhalt | 8 262 | 1 066 | 1 047 | 98,2 | 19 | 1,8 | 19 | 1,8 |
| Schleswig-Holstein | 6 850 | 2 504 | 2 431 | 97,1 | 73 | 2,9 | 58 | 2,3 |
| Thüringen | 8 216 | 953 | 923 | 97,0 | 30 | 3,1 | 25 | 2,6 |

¹⁾ Im Haushalt des Kuhhalters frisch verbraucht (Eigenverbrauch, Altenteil), verarbeitet zu Landbutter und Landkäse, verfüttert sowie für Deputate, Vorzugsmilchabsatz usw. verwendet.

²⁾ Zahl der Milchkühe ab 2008 aus der HIT-Rinderdatenbank. Daraus ergibt sich eine eingeschränkte Vergleichbarkeit mit dem Vorjahr, auch bei der durchschnittlichen Milchleistung.

13 Land- und Forstwirtschaft
 13.31 Schlachtungen und Fleischerzeugung
 13.31.1 Geschlachtete Tiere

| Jahr Land | Gewerbliche Schlachtungen | | | | | | | | | Hausschlachtungen | |
|--------------------------|---------------------------|--------|---------|---------|----------------------------------|--------|----------|---------|--------|-------------------|----------|
| | Rinder | | | | | Kälber | Schweine | Schafe | Pferde | Rinder | Schweine |
| | zusammen | Ochsen | Bullen | Kühe | weibliche Rinder bis zum 1. Kalb | | | | | | |
| 1 000 | | | | | | | | | | | |
| 2002 | 3 829,4 | 54,3 | 1 699,2 | 1 514,7 | 561,1 | 335,7 | 43 640,6 | 874,5 | 12,4 | 93,2 | 532,6 |
| 2003 | 3 549,8 | 56,9 | 1 562,4 | 1 436,2 | 494,4 | 327,9 | 44 893,4 | 871,9 | 11,0 | 81,3 | 479,5 |
| 2004 | 3 691,3 | 62,4 | 1 623,5 | 1 505,0 | 500,5 | 369,2 | 45 896,8 | 914,2 | 10,3 | 71,5 | 423,8 |
| 2005 | 3 354,0 | 39,8 | 1 454,7 | 1 412,0 | 447,5 | 351,7 | 47 878,5 | 1 009,4 | 9,6 | 59,9 | 373,0 |
| 2006 | 3 407,9 | 35,8 | 1 520,5 | 1 391,5 | 460,0 | 334,4 | 49 767,9 | 1 104,9 | 9,3 | 57,5 | 348,1 |
| 2007 | 3 353,1 | 33,2 | 1 555,8 | 1 315,6 | 448,5 | 304,7 | 52 990,8 | 1 115,9 | 9,5 | 51,4 | 317,4 |
| 2008 | 3 452,8 | 32,4 | 1 606,1 | 1 360,3 | 454,0 | 309,9 | 54 672,4 | 1 072,2 | 9,3 | 48,8 | 283,3 |
| davon: 2008 nach Ländern | | | | | | | | | | | |
| Baden-Württemberg | 618,8 | 2,5 | 264,3 | 259,6 | 92,5 | 20,7 | 3 756,4 | 171,2 | 1,0 | 4,9 | 29,9 |
| Bayern | 911,0 | 10,0 | 378,2 | 363,6 | 159,1 | 29,5 | 5 441,3 | 111,0 | 1,3 | 13,4 | 86,7 |
| Berlin | 0,0 | - | 0,0 | 0,0 | 0,0 | 0,0 | 0,3 | 0,0 | 0,0 | - | - |
| Brandenburg | 21,9 | 0,2 | 6,1 | 13,2 | 2,3 | 1,1 | 1 776,2 | 86,6 | 0,3 | 1,9 | 14,9 |
| Bremen | 73,0 | 0,4 | 34,8 | 29,4 | 8,3 | 0,0 | 410,4 | 0,4 | 0,2 | 0,0 | 0,0 |
| Hamburg | 3,4 | 0,0 | 1,7 | 0,6 | 1,0 | 0,1 | 1,6 | 0,5 | - | 0,0 | 0,0 |
| Hessen | 48,4 | 1,0 | 28,8 | 9,4 | 9,3 | 2,1 | 627,8 | 278,9 | 0,6 | 4,7 | 35,0 |
| Mecklenburg-Vorpommern | 149,0 | 2,8 | 59,9 | 70,8 | 15,5 | 6,2 | 465,1 | 19,8 | 0,0 | 1,5 | 12,5 |
| Niedersachsen | 464,5 | 4,1 | 260,4 | 170,4 | 29,6 | 96,9 | 16 502,5 | 69,2 | 1,6 | 8,0 | 34,6 |
| Nordrhein-Westfalen | 590,6 | 3,7 | 341,2 | 191,7 | 54,0 | 135,3 | 18 485,1 | 125,2 | 1,9 | 3,9 | 7,9 |
| Rheinland-Pfalz | 98,7 | 0,3 | 36,9 | 47,9 | 13,6 | 1,9 | 1 066,4 | 30,3 | 0,7 | 1,1 | 4,2 |
| Saarland | 3,6 | 0,0 | 1,9 | 1,1 | 0,7 | 0,1 | 13,4 | 4,0 | 0,0 | 0,2 | 0,2 |
| Sachsen | 35,1 | 0,4 | 9,3 | 21,3 | 4,1 | 3,2 | 545,2 | 15,1 | 0,4 | 3,6 | 14,0 |
| Sachsen-Anhalt | 2,8 | 0,0 | 1,7 | 0,5 | 0,5 | 0,1 | 3 123,7 | 4,6 | 0,5 | 1,5 | 21,0 |
| Schleswig-Holstein | 356,0 | 6,4 | 154,2 | 138,7 | 56,7 | 10,5 | 756,6 | 149,8 | 0,6 | 1,1 | 1,6 |
| Thüringen | 76,2 | 0,6 | 26,7 | 42,1 | 6,7 | 2,1 | 1 700,3 | 5,3 | 0,2 | 3,0 | 20,7 |

13.31.2 Schlachtmenge

| Jahr Land | Gewerbliche Schlachtungen | | | | | | | | | Hausschlachtungen | |
|--------------------------|---------------------------|----------|--------|--------|-------|----------------------------------|--------|----------|------------------------|-------------------|------------------------|
| | insgesamt | Rinder | | | | | Kälber | Schweine | Schafe, Ziegen, Pferde | Rinder | Schweine ¹⁾ |
| | | zusammen | Ochsen | Bullen | Kühe | weibliche Rinder bis zum 1. Kalb | | | | | |
| 1 000 t | | | | | | | | | | | |
| 2002 | 5 366,3 | 1 245,9 | 17,0 | 609,8 | 457,6 | 161,5 | 39,8 | 4 058,3 | 22,3 | 29,2 | 51,8 |
| 2003 | 5 416,2 | 1 160,4 | 17,5 | 568,7 | 432,9 | 141,3 | 39,3 | 4 194,4 | 22,1 | 25,6 | 44,8 |
| 2004 | 5 531,5 | 1 195,3 | 19,1 | 584,1 | 450,5 | 141,5 | 44,7 | 4 268,5 | 23,1 | 22,3 | 39,5 |
| 2005 | 5 637,4 | 1 103,1 | 12,4 | 535,6 | 425,9 | 129,2 | 44,1 | 4 465,2 | 25,1 | 18,9 | 34,8 |
| 2006 | 5 828,4 | 1 131,2 | 11,7 | 565,3 | 420,6 | 133,7 | 42,5 | 4 630,0 | 24,7 | 18,4 | 32,5 |
| 2007 | 6 150,7 | 1 129,3 | 11,0 | 585,3 | 401,4 | 131,6 | 39,2 | 4 955,4 | 26,7 | 16,6 | 29,7 |
| 2008 | 6 304,0 | 1 143,9 | 10,5 | 592,2 | 410,3 | 130,8 | 39,5 | 5 095,1 | 25,5 | 15,5 | 26,5 |
| davon: 2008 nach Ländern | | | | | | | | | | | |
| Baden-Württemberg | 534,6 | 206,4 | 0,8 | 98,6 | 80,3 | 26,8 | 2,3 | 322,5 | 3,4 | 1,6 | 2,8 |
| Bayern | 829,8 | 313,9 | 3,3 | 145,4 | 116,6 | 48,7 | 2,9 | 510,0 | 2,9 | 4,5 | 8,1 |
| Berlin | 0,0 | 0,0 | - | 0,0 | 0,0 | 0,0 | 0,0 | 0,0 | 0,0 | - | - |
| Brandenburg | 168,5 | 6,3 | 0,1 | 2,0 | 3,6 | 0,6 | 0,1 | 160,1 | 2,0 | 0,6 | 1,3 |
| Bremen | 66,1 | 23,7 | 0,1 | 12,2 | 8,9 | 2,4 | 0,0 | 42,4 | 0,1 | 0,0 | 0,0 |
| Hamburg | 1,3 | 1,1 | 0,0 | 0,6 | 0,2 | 0,3 | 0,0 | 0,1 | 0,0 | 0,0 | 0,0 |
| Hessen | 80,3 | 14,7 | 0,3 | 9,4 | 2,6 | 2,3 | 0,3 | 59,0 | 6,3 | 1,4 | 3,3 |
| Mecklenburg-Vorpommern | 89,5 | 44,0 | 0,8 | 20,1 | 19,1 | 3,9 | 0,7 | 44,4 | 0,5 | 0,4 | 1,2 |
| Niedersachsen | 1 685,3 | 153,6 | 1,4 | 93,6 | 50,4 | 8,3 | 13,1 | 1 516,6 | 2,0 | 2,5 | 3,2 |
| Nordrhein-Westfalen | 2 000,7 | 199,6 | 1,2 | 128,3 | 55,5 | 14,6 | 17,8 | 1 780,0 | 3,3 | 1,2 | 0,8 |
| Rheinland-Pfalz | 128,2 | 30,0 | 0,1 | 12,9 | 13,5 | 3,6 | 0,2 | 97,1 | 0,9 | 0,3 | 0,4 |
| Saarland | 2,6 | 1,2 | 0,0 | 0,7 | 0,3 | 0,2 | 0,0 | 1,3 | 0,1 | 0,1 | 0,0 |
| Sachsen | 62,8 | 10,3 | 0,1 | 3,3 | 5,9 | 1,1 | 0,3 | 51,8 | 0,5 | 1,1 | 1,3 |
| Sachsen-Anhalt | 284,3 | 0,9 | 0,0 | 0,6 | 0,1 | 0,1 | 0,0 | 283,1 | 0,2 | 0,4 | 1,9 |
| Schleswig-Holstein | 189,9 | 115,3 | 2,1 | 55,0 | 41,8 | 16,3 | 1,5 | 69,9 | 3,3 | 0,3 | 0,1 |
| Thüringen | 180,0 | 23,0 | 0,2 | 9,5 | 11,6 | 1,7 | 0,2 | 156,7 | 0,2 | 0,9 | 1,9 |

¹⁾ Bis 2002 errechnet mit einem vom Bundesministerium für Verbraucherschutz, Ernährung und Landwirtschaft, Bonn, geschätzten durchschnittlichen Schlachtgewicht.

13 Land- und Forstwirtschaft
 13.32 Geflügel
 13.32.1 Eingelegte Bruteier, Kükenschlupf und geschlachtetes Geflügel

| Jahr | Eingelegte Bruteier zur Erzeugung von | | Geschlüpfte Küken | | | Geschlachtetes Geflügel | | | | |
|-------|---------------------------------------|------------|-------------------|--------------------------|------------|-------------------------|---------------------|-------------------|--------|--------------------------|
| | Hühnerküken der | | | | | insgesamt | darunter | | | |
| | Legerassen | Mastrassen | Legerassen | Mastrassen ¹⁾ | Entenküken | | Jungmast- hühner | Suppen- hühner | Enten | Truthühner ²⁾ |
| 1 000 | | | | | | t | | | | |
| 2001 | 133 703 | 438 496 | 51 376 | 355 264 | 16 461 | 822 717 | 419 427 | 35 549 | 32 990 | 332 959 |
| 2002 | 128 817 | 459 091 | 49 010 | 370 449 | 17 798 | 856 109 | 422 234 | 34 097 | 37 481 | 360 616 |
| 2003 | 144 583 | 513 402 | 54 641 | 415 159 | 21 476 | 928 094 | 493 400 | 35 478 | 42 272 | 355 242 |
| 2004 | 125 780 | 531 356 | 47 304 | 437 542 | 18 554 | 1 016 916 | 547 893 | 39 577 | 36 993 | 390 741 |
| 2005 | 123 739 | 536 660 | 46 142 | 425 247 | 22 911 | 1 031 663 | 567 300 | 37 817 | 40 071 | 384 765 |
| 2006 | 118 662 | 575 568 | 46 068 | 448 186 | 23 664 | 1 024 643 | 572 832 | 35 585 | 38 514 | 375 996 |
| 2007 | 122 341 | 652 666 | 47 194 | 494 892 | 24 035 | 1 120 432 | 651 712 | 35 984 | 55 795 | 374 883 |
| 2008 | 112 337 | 706 128 | 44 178 | 552 603 | 25 315 | 1 246 231 | 706 933 | 40 009 | 60 808 | 436 312 |

¹⁾ Bis 2006 einschl. aussortierter Hahnenküken.

²⁾ Einschl. Perlhühner.

13.32.2 Betriebe mit Legehennenhaltung und Eierzeugung nach Berichtsmonaten

| Jahr Monat | Betriebe ¹⁾ | Hennen- haltungsplätze ²⁾ | Legehennen im Durchschnitt ³⁾ | Eierzeugung ⁴⁾ | Legeleistung je Henne | Auslastung der Haltungskapazität |
|---------------|------------------------|---|---|---------------------------|--------------------------|-------------------------------------|
| | Anzahl | 1 000 | 1 000 | 1 000 St | Stück | % |
| 2008 | 1 287 ⁵⁾ | 4 0 112 | 32 198 | 9 617 452 | 298,7 | 80,3 |
| Januar | 1 231 | 40 076 | 32 911 | 842 413 | 25,6 | 82,2 |
| Februar | 1 226 | 40 140 | 33 126 | 796 672 | 24,0 | 82,1 |
| März | 1 228 | 40 167 | 32 918 | 843 303 | 25,6 | 82,9 |
| April | 1 223 | 40 163 | 32 513 | 808 176 | 24,9 | 80,9 |
| Mai | 1 221 | 40 219 | 32 461 | 824 100 | 25,4 | 80,9 |
| Juni | 1 215 | 40 081 | 32 009 | 777 031 | 24,3 | 80,7 |
| Juli | 1 208 | 39 985 | 31 798 | 788 188 | 24,8 | 79,2 |
| August | 1 207 | 39 808 | 31 857 | 782 812 | 24,6 | 80,1 |
| September | 1 214 | 40 288 | 31 737 | 775 851 | 24,4 | 78,5 |
| Oktober | 1 212 | 40 277 | 31 628 | 807 277 | 25,5 | 79,0 |
| November | 1 204 | 40 209 | 31 619 | 774 795 | 24,5 | 78,2 |
| Dezember | 1 189 | 39 930 | 31 799 | 796 835 | 25,1 | 79,4 |

¹⁾ In Betrieben mit 3 000 Hennenhaltungsplätzen und mehr bzw. von Unternehmen mit 3 000 Hennenhaltungsplätzen und mehr.

²⁾ Bei voller Ausnutzung der für die Hennenhaltung verfügbaren Stallplätze.

³⁾ Einschl. legereifer Junghennen und einschl. Legehennen, die sich in der Mauser befinden.

⁴⁾ Einschl. Bruch-, Knick- und Junghenneneier.

⁵⁾ Für das Jahr 2008: Zahl der im Jahr mindestens einmal aktiven Betriebe.

Publikationen

Aktuelle Beiträge in »Wirtschaft und Statistik«

| | |
|--|-------|
| Landwirtschaft in Deutschland 2003 | 2/04 |
| Weinbau und Weinstatistiken in Deutschland | 3/04 |
| Verwaltungsdatennutzung für die Viehbestandserhebung | 8/04 |
| Ökologischer Landbau 2003 | 10/04 |
| Landwirtschaftliche Haupt- und Nebenerwerbsbetriebe in Deutschland 1991 bis 2003 | 11/04 |
| 100 Jahre Schlachtungs- und Schlachtgewichtsstatistik | 12/04 |
| Gemüseanbau in Deutschland 2000 bis 2004 | 5/05 |
| Legehennenhaltung und Eierzeugung von 1995 bis 2004 | 6/05 |
| Konzeptionelle und methodische Grundlagen der Gartenbauerhebung 2005 Daten zur Entwicklung des ländlichen Raums – Neue Merkmale in der Agrarstrukturerhebung | 8/05 |
| LUCAS – eine europäische Flächenstichprobe und ihre Auswirkungen auf die deutsche Agrarstatistik | 11/05 |
| Nutzung der Bodenfläche | 1/06 |
| Die Klassifizierung landwirtschaftlicher Betriebe | 3/06 |
| Ergebnisse der Gartenbauerhebung 2005 | 5/06 |
| Betriebsregister Landwirtschaft | 10/06 |
| | 12/07 |

Fachserie 3: Land- und Forstwirtschaft, Fischerei

| | |
|--|-----------------|
| Ausgewählte Zahlen der Agrarstrukturerhebung | Reihe 1 (2j) |
| Betriebs-, Arbeits- und Einkommensverhältnisse | 2 (j, 2j) |
| Landwirtschaftliche Bodennutzung und pflanzliche Erzeugung | 3 (j, 2-5j) |
| Viehbestand und tierische Erzeugung | 4 (vj,hj,i) |
| Allgemeine Flächennutzung | 5 (4j) |

- Landwirtschaftszählung 1999 – Haupterhebung 1999 (5 Hefte erschienen)
- Weinbauerhebung 1999 – Teil II
- Gartenbauerhebung 2005
- Binnenfischereierhebung 2004

Schriftenreihe »Spektrum Bundesstatistik«

Wettbewerb auf stagnierenden Märkten – Dargestellt am Beispiel
des Agrartechnikmarktes (Bd. 23; erschienen 2003.)

Themenheft:

- Vom Erzeuger zum Verbraucher – Fleischversorgung in Deutschland
(Erschienen 2008.)
- Landwirtschaft in Deutschland und der Europäischen Union 2009
(Erschienen 2009.)

Auskünfte

Für Informationen zu den Themen dieses Kapitels stehen Ihnen die Mitarbeiterinnen und Mitarbeiter unter den jeweiligen Telefonnummern und E-Mail-Adressen zur Verfügung:

Land- und Forstwirtschaft
Telefon: 06 11 / 75 – 86 60
E-Mail: agrar@destatis.de

Düngemittelstatistik
Telefon: 06 11 / 75 – 23 62
E-Mail: duengemittel@destatis.de

Nutzung von Fläche und Raum
Telefon: 06 11 / 75 – 45 85
E-Mail: flaechenstatistik@destatis.de

Bodenmarkt – Kaufwerte für landwirtschaftliche Grundstücke
Telefon: 06 11 / 75 – 24 40
www.destatis.de/kontakt

Weitere Details zu unserem Informationsangebot können Sie den Ausführungen auf Seite 10 f. oder unserer Homepage unter www.destatis.de entnehmen.