

Bevölkerung und Erwerbstätigkeit

Natürliche Bevölkerungsbewegung



2014

Erscheinungsfolge: jährlich
Erschienen am 03.07.2017
Artikelnummer: 2010110147004

Ihr Kontakt zu uns:
www.destatis.de/kontakt
Telefon: +49 (0) 611 / 75 48 66

© Statistisches Bundesamt (Destatis), 2017

Vervielfältigung und Verbreitung, auch auszugsweise, mit Quellenangabe gestattet.

Inhaltsverzeichnis

- Qualitätsberichte
- Vorbemerkung
- Erläuterungen
- Abkürzungen / Zeichenerklärungen

Tabellenteil

1 Zusammenfassende Übersichten

- 1.1 Eheschließungen, Geborene und Gestorbene
 - 1.1.1 Deutschland
 - 1.1.2 Früheres Bundesgebiet
 - 1.1.3 Neue Länder und Berlin-Ost
- 1.2 Maßzahlen zu Eheschließungen, Geborenen und Gestorbenen
 - 1.2.1 Deutschland
 - 1.2.2 Früheres Bundesgebiet
 - 1.2.3 Neue Länder und Berlin-Ost
- 1.3 Eheschließungen, Geborene und Gestorbene 2014 nach Monaten
 - 1.3.1 Eheschließungen und Geborene 2014 nach Monaten
 - 1.3.2 Gestorbene 2014 nach Monaten
- 1.4 Geburten, Sterbefälle und Geburtensaldo nach der Staatsangehörigkeit
- 1.5 Eheschließungen und Ehelösungen

2 Geburten

- 2.1 Lebendgeborene 2014 nach Staatsangehörigkeit des Kindes bzw. der Eltern und Familienstand der Eltern
- 2.2 Lebendgeborene 2014 nach Staatsangehörigkeit des Kindes bzw. der Eltern, Alter der Mutter und Familienstand der Eltern
- 2.3 Lebendgeborene 2014 von miteinander verheirateten Eltern nach der Zahl der in der Ehe lebend geborenen Kinder
 - 2.3.1 Nach dem Alter der Mutter
 - 2.3.2 Nach dem Geburtsjahr der Mutter
 - 2.3.3 Nach dem Eheschließungsjahr der Eltern
- 2.4 Lebendgeborene 2014 von miteinander verheirateten Eltern nach Heiratsalter der Mutter und nach der Zahl der in der Ehe lebend geborene
- 2.5 Lebendgeborene nach dem Alter der Mutter
- 2.6 Altersspezifische Geburtenziffern
- 2.7 Geburtenhäufigkeit
 - 2.7.1 Lebendgeborene und zusammengefasste Geburtenziffer nach der Staatsangehörigkeit der Eltern
- 2.8 Lebendgeborene 2014 von miteinander Verheirateten nach dem Alter der Eltern
- 2.9 Lebendgeborene nach Familienstand der Eltern sowie von miteinander verheirateten Eltern nach der Lebendgeburtenfolge
- 2.10 Durchschnittliches Alter der Mütter bei der Geburt ihrer ehelich lebend geborenen Kinder nach der Zahl der in der Ehe lebend geborenen Ki
- 2.11 Geborene 2014 von miteinander verheirateten Eltern nach Geburtenabstand und Zahl der in der Ehe lebend und tot geborenen Kinder
- 2.12 Lebendgeborene 2014 von miteinander verheirateten Eltern nach Geburtenabstand und Zahl der in der Ehe lebend geborenen Kinder
- 2.13 Durchschnittliche Ehedauer der Eltern bei der Geburt ihrer lebend geborenen Kinder
- 2.14 Lebendgeborene nach der Geburtenfolge und dem Geburtenabstand zum Geburtstag des vorangegangenen Kindes
- 2.15 Lebendgeborene nach Staatsangehörigkeit (deutsch/ausländisch) und nach Staatsangehörigkeit (deutsch/ausländisch) der Eltern
- 2.16 Lebendgeborene 2014 nach der Staatsangehörigkeit der Eltern
- 2.17 Lebendgeborene 2014 nach der Staatsangehörigkeit des Kindes sowie nach der Staatsangehörigkeit der Eltern
- 2.19 Mehrlingsgeburten und Mehrlingskinder
 - 2.19.1 Mehrlingsgeburten
 - 2.19.2 Mehrlingskinder
 - 2.19.3 Verhältniszahlen
- 2.24 Monatliche Geburtenziffern
- 2.25 Lebendgeborene 2014 nach der Geburtenfolge des Kindes (biologisches Geburtenfolge)
 - 2.25.1 Nach dem Alter der Mutter
 - 2.25.2 Nach dem Geburtsjahr der Mutter

2.26 Geburtenfolge der Lebendgeborenen in der bestehenden Ehe und nach der Geburtenfolge aller lebend geborenen Kinder der Frau

2.27 Durchschnittliches Alter der Mütter bei der Geburt ihrer lebend geborenen Kinder

2.27.1 Nach der Altersjahrmethode

2.27.2 Nach der Geburtsjahrmethode

3 Sterbefälle

3.1 Gestorbene nach Familienstand

3.2 Gestorbene 2014 nach Alter und Familienstand

3.3 Altersspezifische und standardisierte Sterbeziffern 2014

3.4 Gestorbene 2014 nach Staatsangehörigkeit und Geschlecht

3.6 Monatliche Sterbeziffern

3.7 Gestorbene Säuglinge 2014 nach dem Alter in Tagen und nach Geschlecht sowie nach Familienstand der Eltern

3.9 Gestorbene Säuglinge 2014 nach Geburts- und Sterbemonat

3.10 Säuglingssterblichkeit nach Kalendermonaten

3.11 Säuglingssterblichkeit nach Geschlecht und nach Familienstand der Eltern

3.12 Totgeborene und perinatale Sterblichkeit nach Geschlecht und nach Familienstand der Eltern

3.13 Gestorbene Säuglinge nach der Lebensdauer sowie Totgeborene und perinatale Sterblichkeit der Neugeborenen

3.14 Sterbetafel 2012/2014

3.14.1 Männlich

3.14.2 Weiblich

3.15 Allgemeine Sterbetafeln in abgekürzter Form

3.15.1 Lebenserwartung

3.15.2 Absterbeordnung

3.16 Durchschnittliche weitere Lebenserwartung nach Altersstufen

4 Eheschließungen

4.1 Eheschließende 2014 nach dem Alter und bisherigem Familienstand

4.2 Heiratsziffern der Ledigen

4.3 Eheschließende 2014 nach dem Alter der Eheschließenden und dem Altersabstand

4.3.1 Eheschließende Männer

4.3.2 Eheschließende Frauen

4.4 Durchschnittliches Heiratsalter nach dem bisherigen Familienstand der Ehepartner

4.5 Eheschließende nach bisherigem Familienstand

4.6 Eheschließende nach dem gegenseitigen Familienstand vor der Eheschließung

4.7 Eheschließungen (Erst-Ehen und Wiederverheiratungen)

4.8 Eheschließungen 2014 nach dem Alter der Ehefrau und der Zahl der gemeinsamen vorehelichen Kinder

4.9 Eheschließungen nach der Staatsangehörigkeit (deutsch/ausländisch) der Ehepartner

4.10 Eheschließende 2014 nach Staatsangehörigkeit

4.10.1 Eheschließende Männer

4.10.2 Eheschließende Frauen

4.12 Monatliche Eheschließungsziffern

5 Regionale Ergebnisse

5.1 Geburtenhäufigkeit 2014 nach Ländern

5.2 Durchschnittliche fernere Lebenserwartung 2011/2013 und 2012/2014 nach Ländern

5.3 Eheschließungen, Geborene und Gestorbene 2014 nach Kreisen

Vorbemerkung

Die für das Jahr 2014 zur Berechnung verwendeten Bevölkerungszahlen berücksichtigen das Ergebnis des Zensus vom 09. Mai 2011 .

Als Ergänzung des Informationsangebotes der Fachserie liegen zudem Arbeitstabellen vor, die Erhebungstatbestände ausführlicher oder in anderen Kombinationen darstellen.

Interessenten wenden sich bitte direkt an:

Statistisches Bundesamt
Gruppe F2
65180 Wiesbaden
www.destatis.de/kontakt

Weitere Veröffentlichungen aus dem Bereich der Bevölkerung finden Sie unter Publikationen:

<https://www.destatis.de/DE/Publikationen/Thematisch/Bevoelkerung/ThemaBevoelkerung.html>

Erläuterungen

Die nachfolgenden Hinweise und Definitionen beziehen sich auf alle für das Berichtsjahr 2014 nachgewiesenen Ergebnisse. Für das frühere Bundesgebiet gelten sie auch für die Vorjahre, für die neuen Länder und Berlin-Ost sowie für Deutschland ab dem 3. Oktober 1990. Auf die Definitionen und Methoden, die in der ehemaligen DDR bis zum 3. Oktober 1990 angewandt wurden und die daraus resultierenden Unterschiede zur Bundesstatistik, wird am Schluss jedes Abschnitts eingegangen.

Die für das Beitrittsgebiet nachgewiesenen Ergebnisse für den Zeitraum bis 1989 sind in der Regel aus der Statistik der ehemaligen DDR übernommen worden.

Seit 2001 liegen keine nach Ost- und Westberlin getrennten Daten mehr vor. Damit kann der bis 2000 übliche Nachweis für das frühere Bundesgebiet einschließlich Berlin-West sowie die neuen Länder und Berlin-Ost nicht mehr dargestellt werden. Soweit hier nach den beiden Gebieten getrennte Angaben ausgewiesen werden, enthalten sie ab 2001 zu Eheschließungen, Geburten und Sterbefällen Berlin nicht mehr.

Weitere Erläuterungen können den Qualitätsberichten entnommen werden.

1 Rechtsgrundlagen

Rechtsgrundlage ist das Bevölkerungsstatistikgesetz vom 20. April 2013 (BGBl. I S. 826), das zuletzt durch Artikel 13 des Gesetzes vom 20. November 2015 (BGBl. I S. 2010) geändert worden ist. Für Eheschließungen, Geburten und Sterbefälle sind außerdem von Bedeutung das Gesetz zur Reform des Personenstandsrechts (Personenstandsrechtsreformgesetz - PStRG) vom 19. Februar 2007 (BGBl. I S. 122), das zuletzt durch Artikel 2 des Gesetzes vom 20. November 2015 (BGBl. I S. 2010) geändert worden ist sowie die Verordnung zur Ausführung des Personenstandsgesetzes (Personenstandsverordnung - PStV) vom 22. November 2008 (BGBl. I S. 2263), die zuletzt durch Artikel 14 Nummer 6 des Gesetzes vom 20. Oktober 2015 (BGBl. I S. 1722) geändert worden ist und die Allgemeine Verwaltungsvorschrift zum Personenstandsgesetz (PStG-VwV) vom 29. März 2010 (BANz. Nr. 57a vom 15. April 2010), jeweils mit späteren Änderungen.

2 Erhebungsunterlagen

Erhebungsunterlagen für Eheschließungen, Geburten und Sterbefälle sind die elektronischen Mitteilungen, die der Standesbeamte sendet, der den Personenstandsfall beurkundet. Zuständig ist der Standesbeamte, vor dem die Ehe geschlossen wurde oder in dessen Bezirk das Kind geboren wurde bzw. sich der Sterbefall ereignete.

3 Abgrenzung der erhobenen Tatbestände und methodische Hinweise

3.1 Umrechnung auf ein Jahr

Wegen der verschiedenen Länge der Monate, Vierteljahre und Halbjahre werden die Eheschließungs-, Geburten- und Sterbeziffern zu Vergleichszwecken auf ein Jahr umgerechnet. Handelt es sich bei dem Berichtsjahr um ein Schaltjahr, muss zum Vergleich mit einem Normaljahr ebenfalls eine Umrechnung vorgenommen werden.

3.2 Eheschließungen

Nachgewiesen werden alle standesamtlichen Eheschließungen, die in Deutschland im Berichtszeitraum registriert wurden, sowie Eheschließungen von Deutschen im Ausland, sofern diese im zuständigen Standesamt am Wohnsitz der Eheschließenden nachbeurkundet wurden.

Seit Berichtsjahr 2014 werden auch Fälle nachgewiesen, in denen beide Ehegatten von der Meldepflicht befreit waren (etwa als Mitglieder im Bundesgebiet stationierter ausländischer Streitkräfte), ihre Ehe aber vor einem deutschen Standesbeamten schlossen.

3.3 Geborene

Seit Berichtsjahr 2014 werden auch Kinder nachgewiesen, deren Eltern von der Meldepflicht befreit waren (etwa als Mitglieder im Bundesgebiet stationierter ausländischer Streitkräfte), ihr Kind aber in einem deutschen Standesamt registrieren ließen.

3.3.1 Familienstand der Eltern

Die Geborenen werden dem Wohnort der Mutter zugeordnet. Bis zum 30. Juni 1998 wurde nach *ehelich und nichtehelich Geborenen* unterschieden. Die Bezeichnung „nichtehelich“ wurde aufgrund des Gesetzes über die rechtliche Stellung der nichtehelichen Kinder vom 19. August 1969 anstelle der früheren Bezeichnung „unehelich“ eingeführt. Ein Kind, das nach Eingehen der Ehe oder bis zu 302 Tagen nach Auflösung der Ehe geboren wurde, galt unbeschadet der Möglichkeit einer späteren Anfechtung der Ehelichkeit als *ehelich*. Mit dem Kindschaftsrechtsreformgesetz vom 16. Dezember 1997, das zum 1. Juli 1998 in Kraft trat, kam es zu einer neuen Regelung.

Die Begriffe „eheliches Kind“ bzw. „nichteheliches Kind“ wurden aus der Gesetzessprache entfernt. Als Kind miteinander verheirateter Eltern gilt seitdem ein Kind von Eltern, die zum Zeitpunkt der Geburt miteinander verheiratet sind oder das bis 300 Tage nach Auflösung der Ehe durch den Tod des Ehepartners geboren wird. Wird ein Kind nach Auflösung der Ehe durch Scheidung geboren, so gilt es jetzt – unabhängig vom Abstand zwischen Scheidung und Geburt – als Kind nicht miteinander verheirateter Eltern. In den Tabellen werden die bis zum 30. Juni 1998 geltenden Begriffe weiter verwendet. Somit steht „ehelich“ auch für „Kinder miteinander verheirateter Eltern“ und „nichtehelich“ auch für „Kinder nicht miteinander verheirateter Eltern“.

Seit dem Berichtsjahr 2000 werden auch für Kinder nicht miteinander verheirateter Eltern Angaben zum Vater nachgewiesen, die allerdings nicht für sämtliche Fälle vorliegen.

3.3.2 Lebend- und Totgeborene

Die Unterscheidung von *Lebend- und Totgeborenen* wird durch die „Verordnung zur Ausführung des Personenstandsgesetzes“ (PStV) geregelt. Danach sind Lebendgeborene Kinder, bei denen nach der Scheidung vom Mutterleib entweder das Herz geschlagen oder die Nabelschnur pulsiert oder die natürliche Lungenatmung eingesetzt hat.

Bis Ende 1957 galten Kinder als lebend geboren, wenn die natürliche Lungenatmung eingesetzt hatte.

Totgeborene sind Kinder, bei denen sich keines der genannten Merkmale des Lebens gezeigt hat, deren Geburtsgewicht jedoch mindestens 500 Gramm beträgt. Sie werden im Rahmen der Geburtenstatistik nachgewiesen. Beträgt das Gewicht der Leibesfrucht weniger als 500 Gramm, so handelt es sich um eine Fehlgeburt. Fehlgeburten werden in den Personenstandsbüchern nicht beurkundet. Bis 31. März 1994 war zur Abgrenzung der Tot- von den Fehlgeburten ein Geburtsgewicht von mindestens 1 000 Gramm maßgebend gewesen. Zuvor hatten bis 30. Juni 1979 Kinder als Totgeborene gegolten, wenn sie mindestens 35 cm lang waren. Als Fehlgeburten galten demnach damals Totgeborene unter 35 cm Körperlänge. Fehlgeburten werden statistisch nicht nachgewiesen.

Die Totgeborenen zählen in der Statistik als Geborene und sind daher in den Zahlen der Gestorbenen nicht enthalten.

3.3.3 Staatsangehörigkeit

Bis zum 31. Dezember 1974 waren ehelich geborene Kinder nur dann deutsch, wenn der Vater Deutscher war, während ehelich geborene Kinder mit deutscher Mutter und ausländischem Vater die deutsche Staatsangehörigkeit nicht durch Geburt erwarben.

Bis 1999 erwarb ein Kind durch Geburt die *deutsche Staatsangehörigkeit*, wenn Vater oder Mutter Deutsche waren. Bis zum 30. Juni 1993 hatte dies nur für ehelich geborene Kinder gegolten; nichtehelich geborene Kinder waren nur dann deutsch, wenn die Mutter Deutsche war. Seit dem 1. Juli 1993 erwirbt auch das nichteheliche Kind einer ausländischen Mutter und eines deutschen Vaters die deutsche Staatsangehörigkeit durch Abstammung. Der Erwerb kann geltend gemacht werden, sobald eine nach deutschen Gesetzen wirksame Feststellung der Vaterschaft vorliegt. Ein Teil der hier nachgewiesenen Kinder mit ausländischer Staatsangehörigkeit nicht miteinander verheirateter Eltern wird daher später – nach der Anerkennung oder gerichtlichen Feststellung der Vaterschaft eines Deutschen – die deutsche Staatsangehörigkeit besitzen. Seit 2000 werden die Kinder, bei denen die Anerkennung des deutschen Vaters bereits bei der Geburt eingetragen wird, als Kinder mit deutscher Staatsangehörigkeit nachgewiesen (s. Tabellen 2.1, 2.2, 2.15).

Zum 1. Januar 2000 trat ein neues Staatsangehörigkeitsrecht in Kraft. Danach erwerben neben Kindern, deren Vater oder Mutter Deutsche sind, auch Kinder ausländischer Eltern die deutsche Staatsangehörigkeit durch Geburt, wenn zumindest ein Elternteil seit acht Jahren rechtmäßig seinen gewöhnlichen Aufenthalt im Inland hat und ein unbefristetes Aufenthaltsrecht oder als Staatsangehöriger der Schweiz oder dessen Familienangehöriger eine Aufenthaltserlaubnis auf Grund des Abkommens zwischen der EU und der Schweiz über die Freizügigkeit besitzt. Das Kind hat für die deutsche oder die ausländische Staatsangehörigkeit zu optieren, wenn es volljährig ist. Die Zahl der Kinder ausländischer Eltern, die unter diese Regelung fallen, betrug 2014 etwa 29 117 (sog. Optionsmodell, auch "ius soli"; s. Tabelle 2.15). Verfahrenstechnisch bedingt ist die Zahl der Kinder mit ausländischer Staatsangehörigkeit im Berichtsjahr 2014 überhöht.

3.3.4 Geburtenfolge, Geburtenabstand

Lange Zeit wurden die Geburtenfolge und der Geburtenabstand nur für in der bestehenden Ehe geborene Kinder erhoben und als Zahl der in der Ehe geborenen Kinder und Zeitabstand zum vorherigen Kind der Ehe oder der Heirat nachgewiesen (Tabellen 2.25.2, 2.26, 2.27.1, 2.27.2). Angaben zum Durchschnittsalter bezogen sich ebenfalls nur auf die Geburtenfolge in der aktuellen Ehe (Tabelle 2.10). Seit 2009 werden derartige Angaben zu allen von einer Frau geborenen Kindern nachgewiesen (biologische Geburtenfolge). Tabelle 2.25 bringt dazu neben den Ergebnissen für alle Frauen auch die biologische Geburtenfolge für verheiratete Frauen. Aus Tabelle 2.26 lässt sich ablesen, wie sich die biologische Geburtenfolge und die auf in der aktuellen Ehe geborene Kinder bezogene Geburtenfolge zueinander verhalten. Tabelle 2.27 zeigt das durchschnittliche Alter der Mütter für die biologische Geburtenfolge.

3.3.5 Alter

Das Alter der Mutter bzw. des Vaters war bis 1999 stets als Differenz zwischen dem Geburtsjahr des Kindes und demjenigen der Mutter bzw. des Vater berechnet worden („Geburtsjahrmethode“). Seit 2000 wird auch das exakte Alter der Mutter bzw. des Vaters bei der Geburt des Kindes nachgewiesen (berechnet aus der Angabe des Geburtsjahres und -monates von Kind und Mutter oder Vater, „Altersjahrmethode“). Die beiden Berechnungen liefern voneinander abweichende Ergebnisse für die einzelnen Altersjahre. Vergleiche mit Angaben vor 2000 sind dementsprechend nur für nach der Geburtsjahrmethode berechnete Werte aussagekräftig. Hier ist in den Tabellen 2.2, 2.3.1 sowie 2.8 und 2.25.1 die Altersjahrmethode verwendet worden, allen anderen Angaben zum Alter liegt die Geburtsjahrmethode zugrunde. Tabelle 2.5 enthält eine Gegenüberstellung beider Berechnungsweisen und Tabelle 2.10 für einige Jahre das durchschnittliche Alter der Mutter nach beiden Methoden für in der bestehenden Ehe geborene Kinder. Tabelle 2.27 zeigt das durchschnittliche Alter der Mutter nach beiden Methoden für die insgesamt geborenen Kinder einer Frau (biologische Geburtenfolge).

3.3.6 Zusammengefasste Geburtenziffer, Nettoreproduktionsrate

Die zusammengefasste Geburtenziffer wird berechnet, indem die altersspezifischen Geburtenziffern des Beobachtungsjahres (in Tabelle 2.6 sowohl nach der Alters- als auch der Geburtsjahrmethode und in der langen Reihe in Tabelle 2.7 nach der Geburtsjahrmethode berechnet, s.o. 3.3.5) für die Frauen im Alter von 15 bis 44 oder 15 bis 49 Jahren addiert werden. Sie gibt die durchschnittliche Kinderzahl an, die eine Frau im Laufe ihres Lebens hätte, wenn die Verhältnisse des betrachteten Jahres von ihrem 15. bis zu ihrem 44. bzw. 49. Lebensjahr gelten würden. Welcher Wert der zusammengefassten Geburtenziffer für die Bestandserhaltung einer Bevölkerung erforderlich ist, hängt von der Sexualproportion der Lebendgeborenen und den Sterblichkeitsverhältnissen ab. Für Deutschland liegt er zurzeit bei etwa 2,1.

Die Nettoreproduktionsrate gibt die durchschnittliche Zahl der lebend geborenen Mädchen einer Frau an, die erreicht würde, wenn während ihres gesamten Lebens die altersspezifischen Geburtenziffern des Beobachtungsjahres und eine bestimmte Sterbetafel gelten würden. Sie zeigt auf, in welchem Maße eine Frauengeneration durch die nachfolgende Töchtergeneration ersetzt wird, wobei neben der Geburtenhäufigkeit auch die Sterblichkeit berücksichtigt wird. Mit der Berechnung der Nettoreproduktionsrate wird beachtet, dass nicht jedes geborene Mädchen selbst Kinder bekommt, weil es zum Beispiel infolge der Säuglings- und Kindersterblichkeit vor dem Durchleben des reproduktiven Alters stirbt. Ist die Nettoreproduktionsrate größer als 1, entfällt im Durchschnitt auf jede Frau mehr als eine Tochter und die Bevölkerung wächst. Ist die Rate gleich 1, ist die Töchtergeneration so groß wie die der Mütter und die Bevölkerung bleibt konstant. Bei einer Nettoreproduktionsrate unter 1 wird die Müttergeneration nicht durch die Töchtergeneration ersetzt und die Bevölkerung schrumpft. Diese Aussagen zur Bevölkerungsentwicklung sind langfristig zu verstehen. Die aktuelle Veränderung der Bevölkerung wird auch durch den Altersaufbau der Bevölkerung und die Wanderungen bestimmt.

3.3.7 Erkennbare Fehlbildungen

Bei der Geburt erkennbare Fehlbildungen werden nicht mehr in der Statistik der natürlichen Bevölkerungsbewegung erhoben. Daten über Fehlbildungen enthält aber die Krankenhausdiagnose-Statistik.

3.4 Gestorbene

Bei den *Sterbefällen* handelt es sich nur um die im Berichtszeitraum Gestorbenen. Totgeborene, nachträglich beurkundete Kriegsssterbefälle und gerichtliche Todeserklärungen sind in den *Totzahlen* nicht enthalten.

Seit Berichtsjahr 2014 werden auch Sterbfälle von Personen nachgewiesen, die von der Meldepflicht befreit waren (etwa als Mitglied im Bundesgebiet stationierter ausländischer Streitkräfte), sofern deren Tod in einem deutschen Standesamt registriert wurde.

3.4.1 Säuglingssterblichkeit

Die *Säuglingssterblichkeit* wird in dieser Veröffentlichung als Verhältnis der im ersten Lebensjahr gestorbenen Kinder je 1 000 Lebendgeborene ausgedrückt. Zur Berechnung werden die im ersten Lebensjahr Gestorbenen (Säuglingssterbefälle) auf die Lebendgeborenen eines entsprechenden Berichtszeitraums bezogen. Dabei wird die Geburtenentwicklung in den Monaten, in denen die gestorbenen Säuglinge geboren sind, berücksichtigt. Störende Einflüsse durch die Schwankungen der Geborenenzahlen sind dadurch ausgeschaltet. Die perinatale Sterblichkeit bezeichnet die Sterblichkeit der Neugeborenen vor, während und in den ersten sieben Tagen nach der Geburt.

Berechnungen über die Säuglingssterblichkeit nach Geschlecht und Altersmonaten auf der Grundlage der Sterbejahrmethode von Rahts werden seit 1952 jährlich nachgewiesen.

Soweit die Säuglingssterbefälle mangels Unterlagen auf die Lebendgeborenen des Berichtszeitraums bezogen werden mussten, findet sich in den Tabellen ein entsprechender Hinweis. Unterschiede nach der einfachen oder genauen Berechnungsmethode machen sich besonders in den monatlichen Ergebnissen bemerkbar; die Jahresergebnisse weichen bei geringen jährlichen Schwankungen der Geborenen zahlenmäßig nicht nennenswert voneinander ab.

Bei der Berechnung der Säuglingssterblichkeit nach dem Familienstand der Eltern können die nachträglich erfolgten Eheschließungen von bei der Geburt des Kindes nicht miteinander verheirateten Eltern nicht berücksichtigt werden. Die Zahl der Kinder, deren Eltern nach der Geburt heirateten, dürfte die Zahl der erfolgreichen Anfechtungen der Ehelichkeit von Kindern übersteigen. Die Sterblichkeit der Säuglinge, deren Eltern miteinander verheiratet sind, ist daher geringfügig zu hoch, die der Säuglinge mit nicht miteinander verheirateten Eltern dagegen etwas zu niedrig berechnet. Das 2013 novellierte Bevölkerungsstatistikgesetz sieht das Merkmal Familienstand der Eltern bei gestorbenen Säuglingen nicht mehr vor. Somit liegen ab dem Berichtsjahr 2014 bei der Säuglingssterblichkeit keine Angaben mehr dazu vor.

3.4.2 Sterbetafeln

Abgekürzte Sterbetafeln wurden seit 1957 bis zur Sterbetafel 1999/2001 jährlich für einen Dreijahresdurchschnitt berechnet. Die Sterbewahrscheinlichkeiten der 1-jährigen und Älteren wurden mit der Sterbeziffermethode nach Farr ermittelt, die Säuglingssterblichkeit nach Rahts. Diese „rohen“ Sterbewahrscheinlichkeiten wurden nicht ausgeglichen. Die Nachweisung der durchschnittlichen ferneren Lebenserwartung erfolgte bis zum Lebensalter 90 Jahre. Seit der Sterbetafel 2000/2002 entfällt der Zusatz "abgekürzt" und die Altersjahre werden bis Alter 100 nachgewiesen. Bei nicht plausiblen Verläufen der Sterbewahrscheinlichkeiten oberhalb von Alter 90 wird auf ein Extrapolationsverfahren zurückgegriffen. Methodische Hinweise zur laufenden Berechnung der Sterbetafeln finden Sie unter folgendem Link: <https://www.destatis.de/DE/Publikationen/Thematisch/Bevoelkerung/Bevoelkerungsbewegung/PeriodensterbetafelErlaeuterung.html>

Allgemeine Sterbetafeln wurden für den jeweiligen Gebietsstand jeweils im Anschluss an eine Volkszählung für einen Dreijahreszeitraum erstellt. Die rohen Sterbewahrscheinlichkeiten wurden 1871/81, 1910/11, 1932/34, 1949/51 und 2010/12 mittels der Geburtsjahrmethode nach Becker-Zeuner, 1960/62, 1881/90, 1901/10 mit der Sterbeziffermethode nach Rahts und 1970/72 sowie 1986/88 nach der Sterbeziffermethode nach Farr ermittelt. Die Ausgleiche der rohen Sterbewahrscheinlichkeiten erfolgte mittels verschiedener Verfahren; bei der letzten allgemeinen Sterbetafel 2010/12 wurde ein P-Spline-Ansatz herangezogen. Die Methoden und Ergebnisse der allgemeinen Sterbetafeln sind in Sonderbeiträgen veröffentlicht worden - für die aktuelle allgemeine Sterbetafel ist dieser Bericht unter folgendem Link erhältlich: <https://www.destatis.de/DE/Publikationen/Thematisch/Bevoelkerung/Bevoelkerungsbewegung/SterbetafelAllgemeinErlaeuterung.html>

Bei den genannten Sterbetafeln handelt es sich um Perioden- bzw. Querschnittsterbetafeln. Sie quantifizieren die Sterblichkeitsverhältnisse in einem Berichtszeitraum und beinhalten keine Annahmen darüber, wie sich die Sterblichkeitsverhältnisse in Zukunft verändern werden. Sie liefern demnach Aussagen darüber, wie viele (weitere) Lebensjahre eine Person vor sich hätte, wenn sie ein Leben lang den Sterblichkeitsverhältnissen des Betrachtungszeitraums ausgesetzt wäre.

3.4.3 Todesursachen

Über die *Sterbefälle* nach *Todesursachen* wird jährlich in der Fachserie 12 „Gesundheitswesen“ Reihe 4 berichtet.

3.4.4 Altersspezifische und standardisierte Sterbeziffern

Die altersspezifische Sterbeziffer bezieht die Gestorbenen des Berichtsjahres der entsprechenden Altersgruppe auf 1 000 Personen der durchschnittlichen Bevölkerung derselben Altersgruppe getrennt nach Geschlecht.

Mithilfe von standardisierten Sterbeziffern für Männer und Frauen lässt sich die Sterblichkeit zwischen den Geschlechtern unabhängig von der Altersstruktur vergleichen. Mithilfe von standardisierten Sterbeziffern für die Bevölkerung insgesamt lässt sich die Sterblichkeit unabhängig von der Alters- und Geschlechtsstruktur im Vergleich mit anderen Ländern oder über die Zeit betrachten, insofern die selbe Standardbevölkerung für die entsprechende Berechnung genutzt wurde. Das Statistische Bundesamt nutzt für diese Vergleiche derzeit die Europäische Standardbevölkerung 2013.

3.5 Familienstand

Der Familienstand „verwitwet“ schließt diejenigen Fälle ein, in denen der bisherige Ehepartner für tot erklärt worden ist. Wurde eine frühere Ehe aufgehoben, wird als Familienstand geschieden nachgewiesen. Die Familienstände zu eingetragenen Lebenspartnerschaften werden unter "ledig" nachgewiesen.

3.6 Abgrenzung der erhobenen Tatbestände und methodische Hinweise hinsichtlich der ehemaligen DDR

Die Ergebnisse der Statistik der natürlichen Bevölkerungsbewegung in den neuen Ländern und Berlin-Ost basierten – wie bereits erwähnt – bis zum 3. Oktober 1990 auf den in der ehemaligen DDR üblichen Definitionen, Erhebungstatbeständen und Methoden. Im Wesentlichen bestanden folgende Unterschiede zur Bundesstatistik:

- *Staatsangehörigkeit* und *Religionszugehörigkeit* wurden nicht nachgewiesen.

- *Eheschließungen*: Es wurden alle standesamtlichen Trauungen erhoben, bei denen mindestens ein Partner seinen ständigen Wohnsitz in der ehem. DDR hatte.

Als gemeinsame voreheliche Kinder der Eheschließenden wurden Kinder bis zum Alter von sechs Jahren gezählt.

Das durchschnittliche Heiratsalter war von 1971 bis 1989 anders als zuvor ermittelt worden und deshalb ein halbes Jahr niedriger ausgewiesen worden als nach der bis 1970 verwendeten Berechnungsweise (die der Bundesstatistik entspricht). In Tabelle 4.4 sind die für diese Jahre angegebenen Werte an die Berechnungsmethoden der Bundesstatistik angepasst worden.

- *Geborene*: Als Lebendgeborene wurden alle Kinder gezählt, bei denen nach dem vollständigen Verlassen des Mutterleibes, unabhängig von der Durchtrennung der Nabelschnur oder von der Ausstoßung der Plazenta, Herztätigkeit und Lungenatmung vorhanden waren.

Dementsprechend galt ein Kind als tot geboren, wenn von den Lebenszeichen Herztätigkeit und Lungenatmung beide nicht oder nur eines vorhanden waren und das Geburtsgewicht mindestens 1 000 Gramm betrug. Bis 1978 war statt des Gewichtes eine Körperlänge von mindestens 35 cm zur Abgrenzung der Totgeborenen herangezogen worden. Von 1957 bis 1961 waren Geborene, bei denen weder die natürliche Lungenatmung eingesetzt hatte noch andere Lebenszeichen (Herzschlag, Bewegungen) vorhanden waren und die mindestens 35 cm lang waren, als Totgeborene definiert worden.

Es ist anzunehmen, dass sich die bundesdeutsche Definition nicht sofort ab dem 3. Oktober 1990 allgemein durchsetzte und ein Teil der Geborenen auch dann noch als Totgeburten gezählt wurde, wenn nur eines der Lebenszeichen Herztätigkeit oder Lungenatmung oder Pulsieren der Nabelschnur festgestellt worden war.

Zur Berechnung der allgemeinen Fruchtbarkeitsziffer und der altersspezifischen Geburtenziffer wurde der Bestand der Frauen des jeweiligen Alters am Jahresbeginn herangezogen. Für 1989 liegen diese Ziffern auch nach dem bundesdeutschen Verfahren (auf die Anzahl der Frauen des jeweiligen Alters im Jahresdurchschnitt bezogen) berechnet vor; die zusammengefasste Geburtenziffer für 1989 in Tabelle 1.2.3 wurde aus diesen Ziffern berechnet.

Bei Lebendgeborenen wurde die Gesamtgeburtenfolge der in der bestehenden Ehe geborenen Kinder, nicht aber deren Lebendgeborenenfolge nachgewiesen. (Dagegen wurde für Lebendgeborene die Gesamt- und die Lebendgeborenenfolge sämtlicher von der Mutter geborener Kinder ermittelt, wozu es in der Bundesstatistik bisher keine Angaben gab.) Auch bezogen sich die Angaben zum Geburtsdatum des vorhergehenden Kindes nicht auf die in der bestehenden Ehe geborenen, sondern auf alle Kinder der Mutter (und wurden – im Gegensatz zur Bundesstatistik, die dies erst seit 2009 nachweist – auch für nichtehelich Lebendgeborene erfasst).

- *Gestorbene*: Bei der Säuglingssterblichkeit wurden die im ersten Lebensjahr Gestorbenen auch auf die Lebendgeborenen des Berichtsjahres bezogen. Das Geburtsgewicht der gestorbenen Säuglinge wurde auf je 100 g abgerundet.

- Abgekürzte Sterbetafeln wurden jährlich aufgestellt. Sie beruhten auf einjährigen Sterbekoeffizienten. Allgemeine Sterbetafeln wurden nach der Geburtsjahrmethode von Becker-Zeuner erstellt.

Die Vergleichbarkeit der Angaben zu Ehedauer, Heiratsalter und Altersunterschied der geschiedenen Ehegatten mit entsprechenden Ergebnissen der Bundesstatistik ist wegen unterschiedlicher Berechnungsmethoden geringfügig eingeschränkt.

Abkürzungen / Zeichenerklärungen

0	=	weniger als die Hälfte von 1 in der letzten besetzten Stelle, jedoch mehr als nichts
-	=	nichts vorhanden
...	=	Angabe fällt später an
/	=	keine Angaben, da Zahlenwert nicht sicher genug
.	=	Zahlenwert unbekannt oder geheim zu halten
X	=	Tabellenfach gesperrt, weil Aussage nicht sinnvoll
()	=	Aussagewert eingeschränkt, da der Zahlenwert statistisch relativ unsicher ist
oder —	=	grundsätzliche Änderung innerhalb einer Reihe, die den zeitlichen Vergleich beeinträchtigt

Schaubilder

Lebendgeborene und Gestorbene 1900 bis 2014 je 1 000 Einwohner

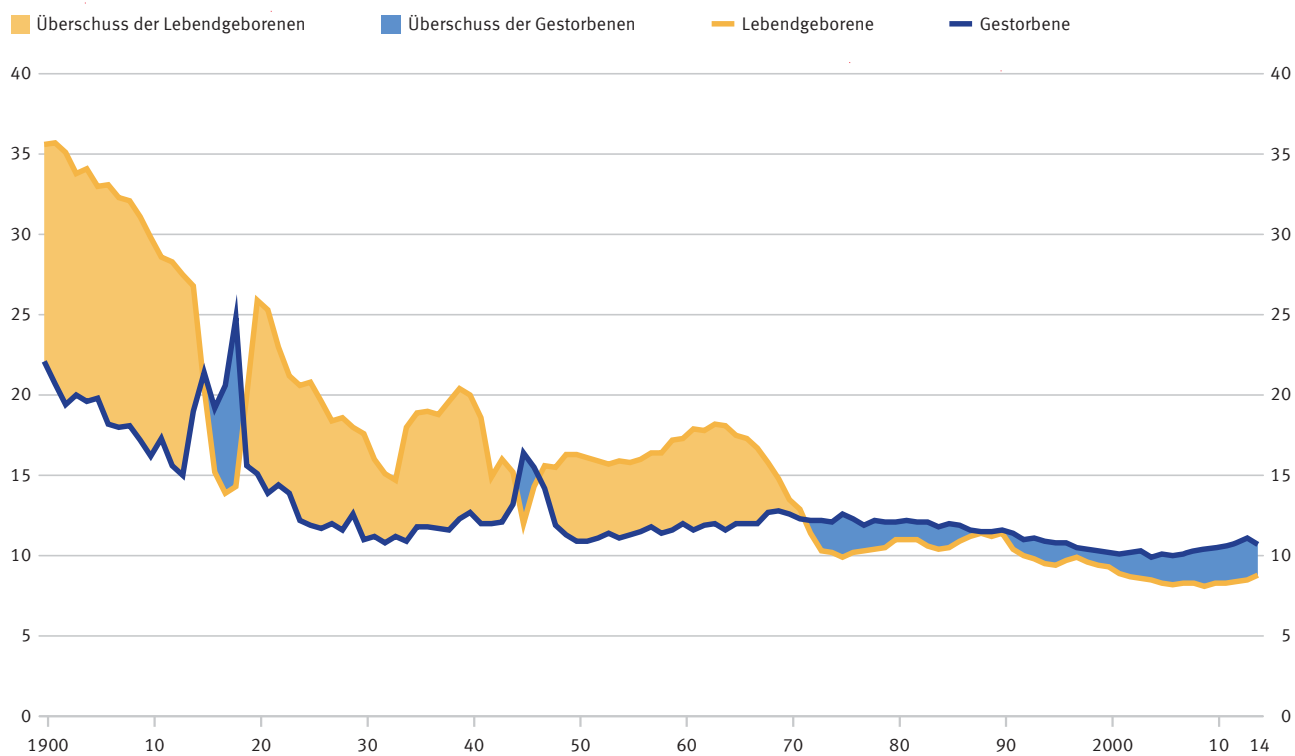

Ab Berichtsjahr 2012 Ergebnis des Zensus 2011 berücksichtigt.

2016 - 06 - 0090

Eheschließungen und Ehelösungen 1950 bis 2014

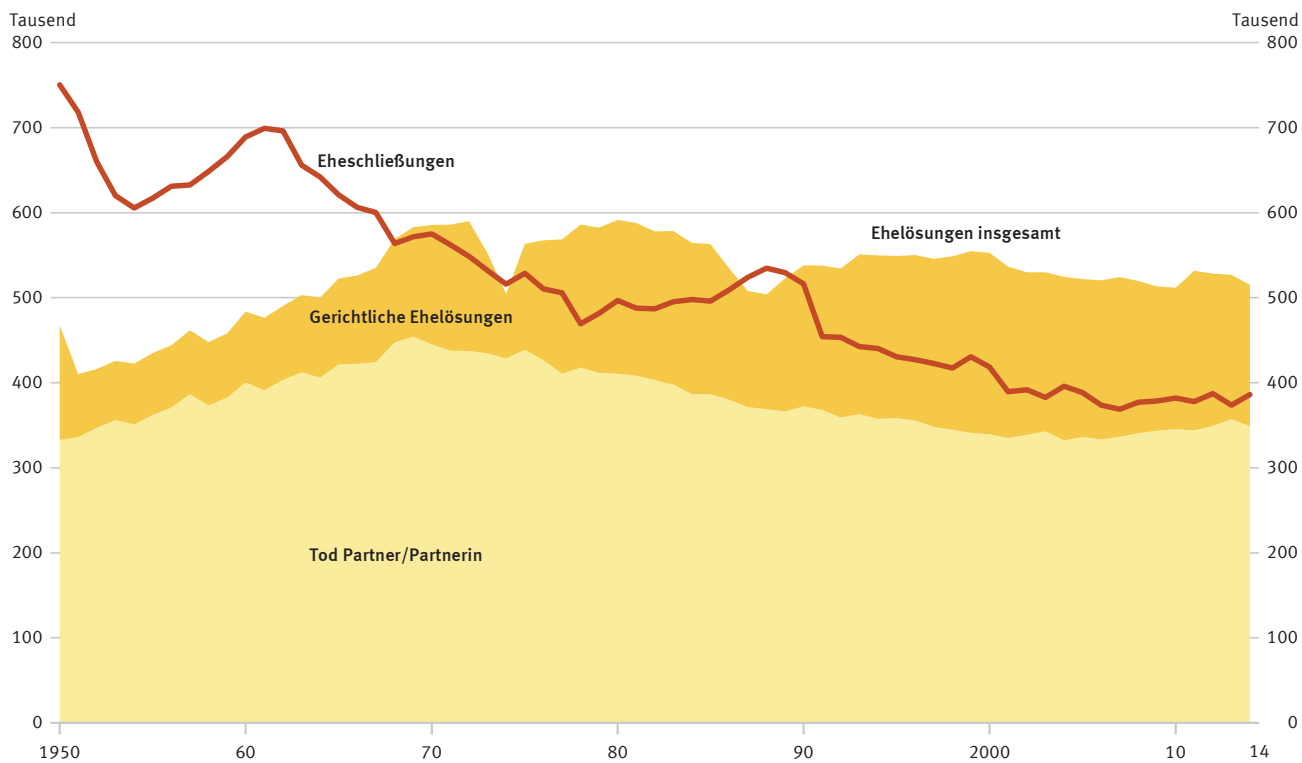

2016 - 06 - 0091

Eheschließungen nach Monaten je 1 000 Einwohner und Jahr

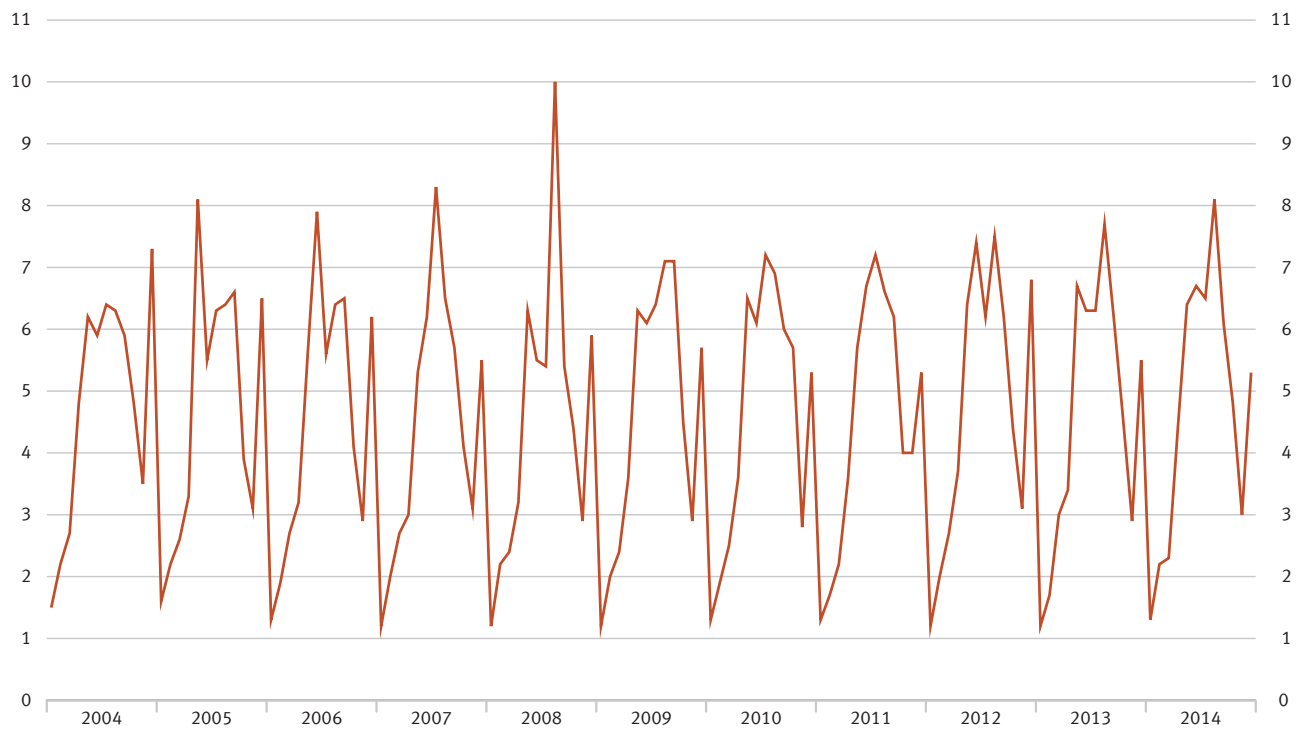

Ab Berichtsjahr 2012 Ergebnis des Zensus 2011 berücksichtigt.

2017 - 06 - 0566

Lebendgeborene und Gestorbene nach Monaten je 1 000 Einwohner und Jahr

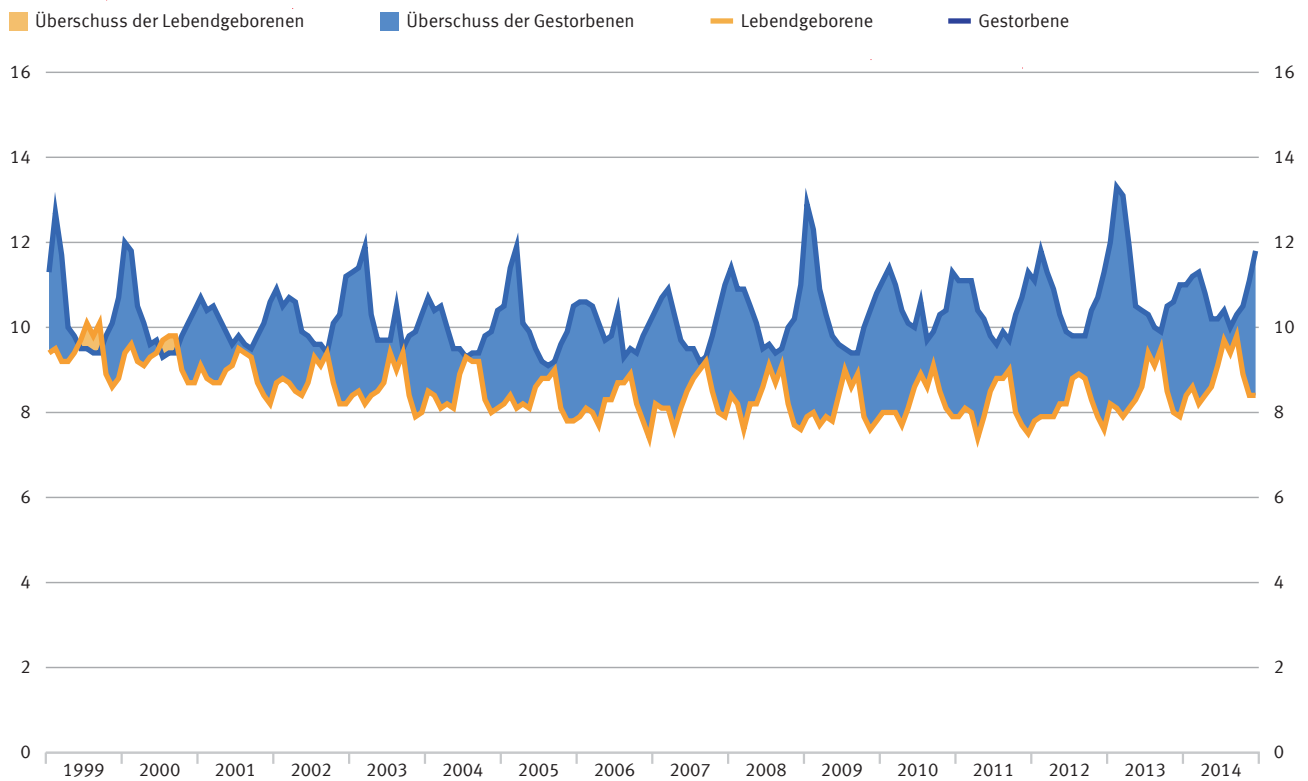

Ab Berichtsjahr 2012 Ergebnis des Zensus 2011 berücksichtigt.

2017 - 06 - 0085

Altersspezifische Geburtenziffern
 Lebendgeborene nach dem Alter der Mütter je 1 000 Frauen gleichen Alters

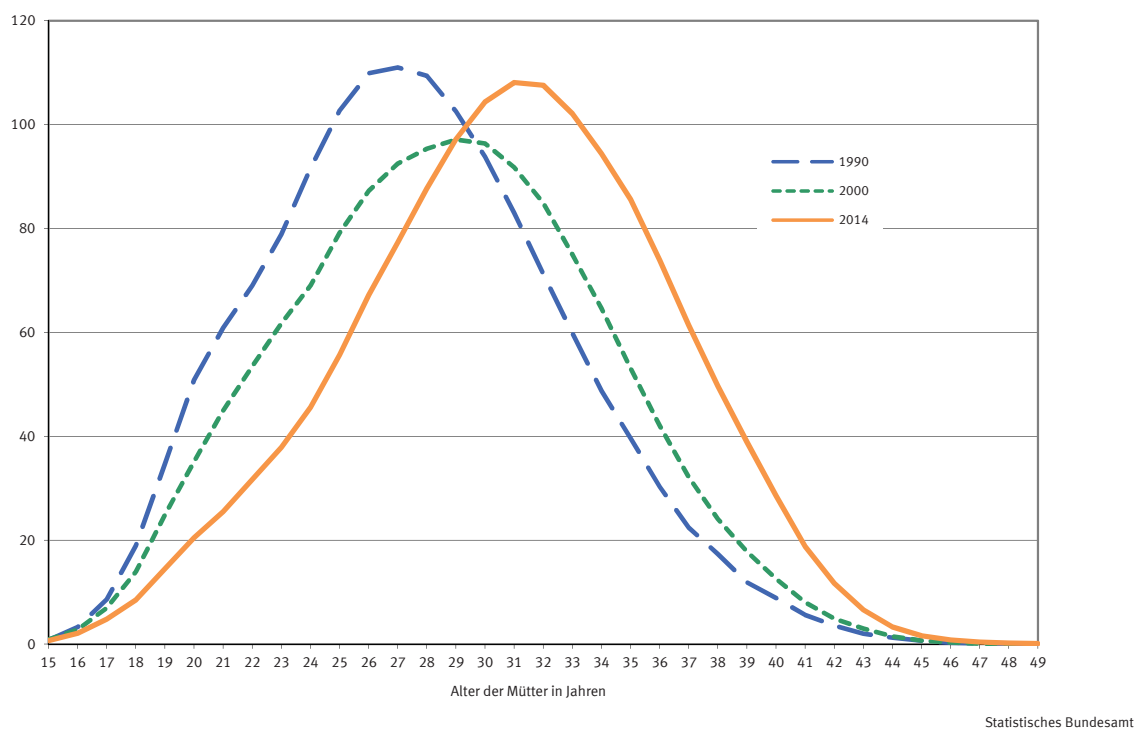

Zusammengefasste Geburtenziffern *
 je 1 000 Frauen im Alter von 15 bis unter 50 Jahren

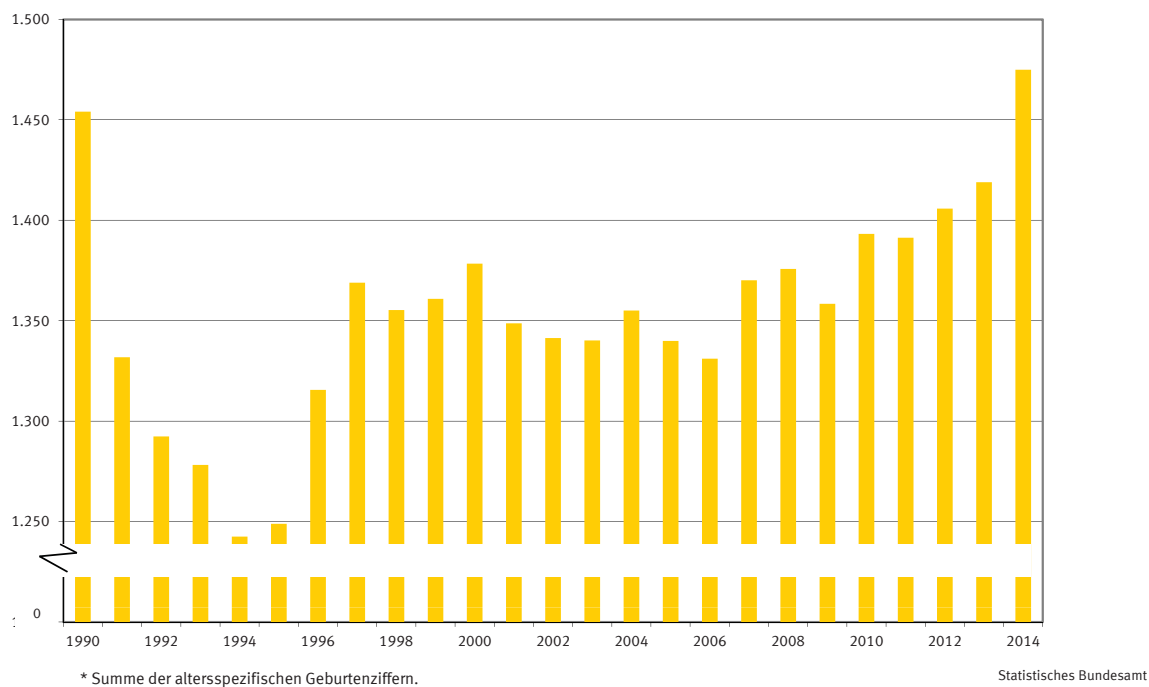

Ab Berichtsjahr 2011 Ergebnis des Zensus 2011 berücksichtigt.

Heiratsziffern der Ledigen
 Eheschließende Ledige nach dem Alter je 1 000 Ledige gleichen Alters
 männlich

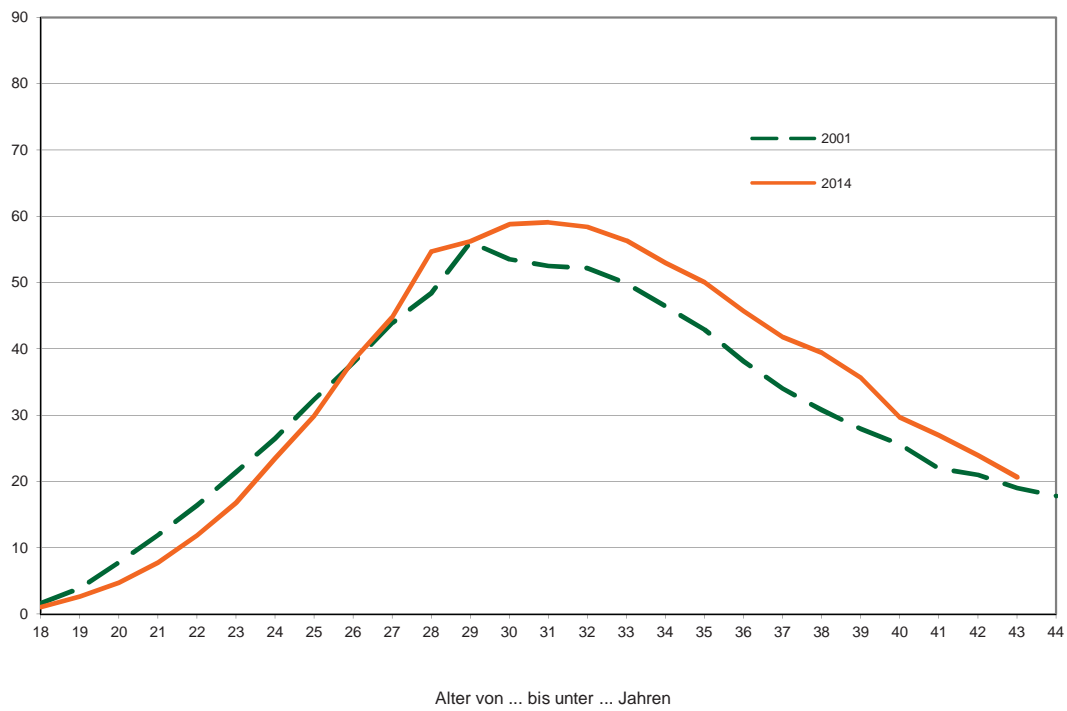

weiblich

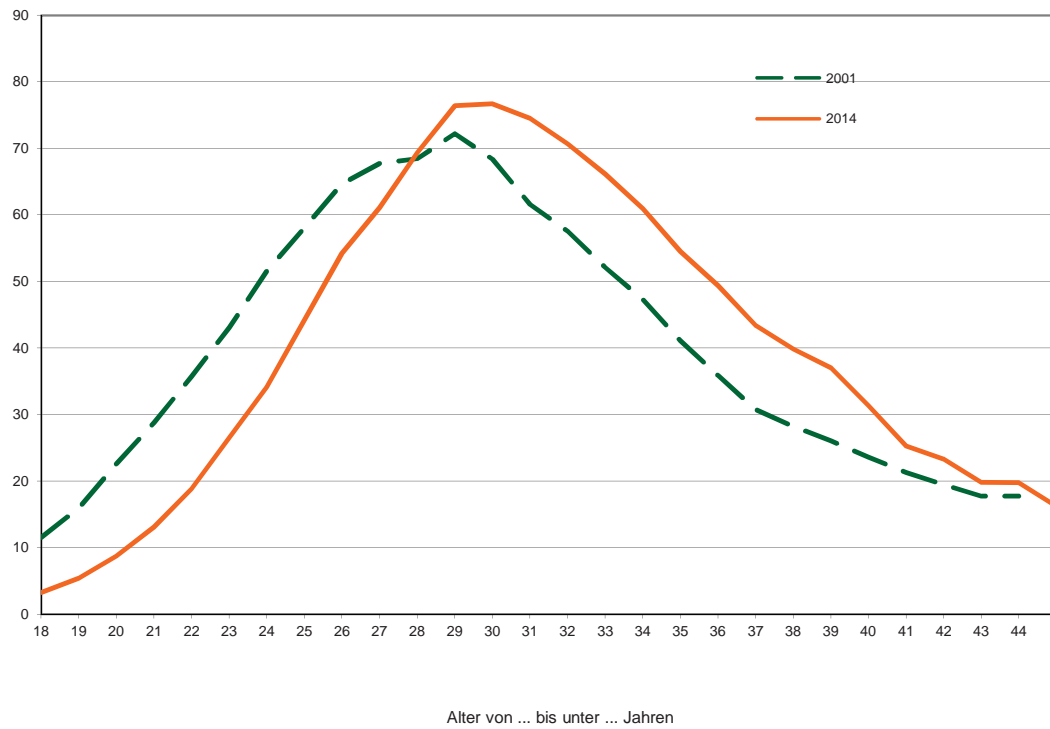

Statistisches Bundesamt

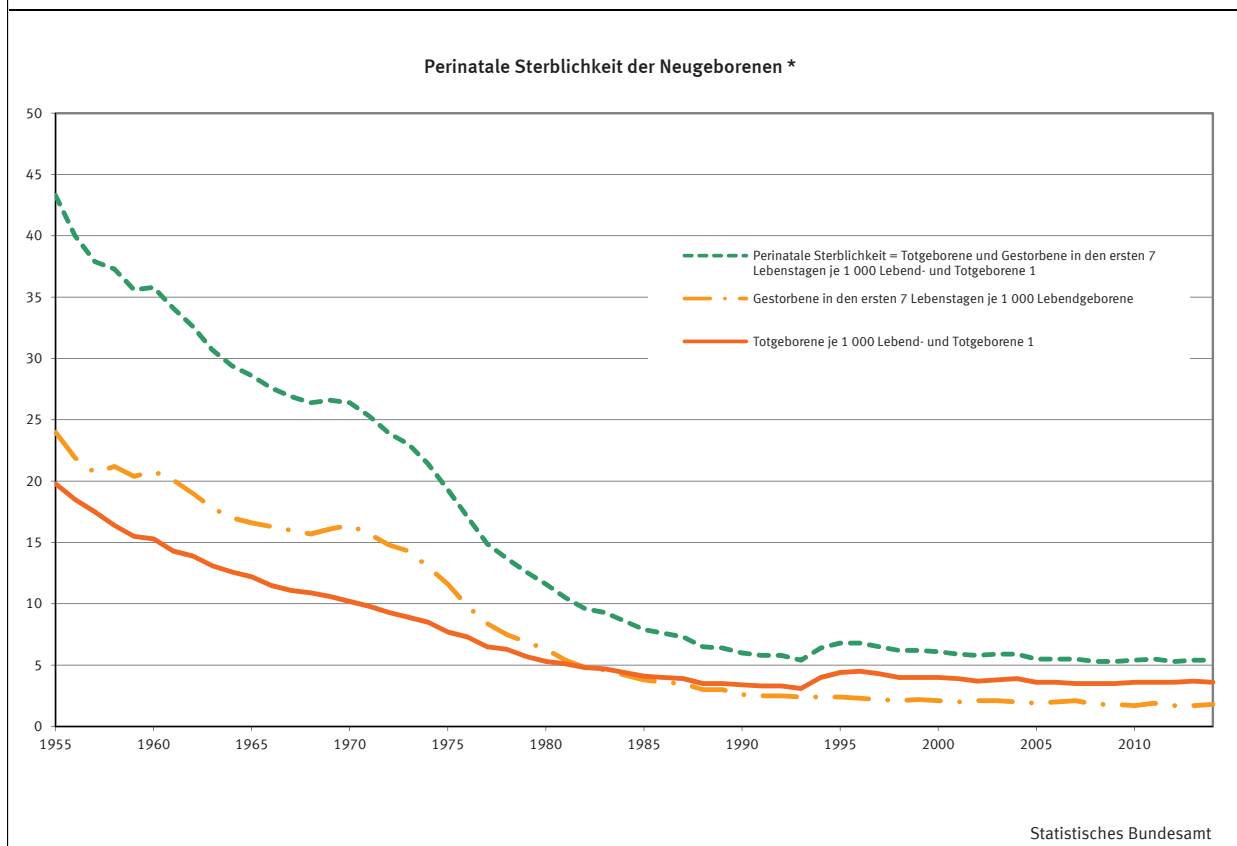
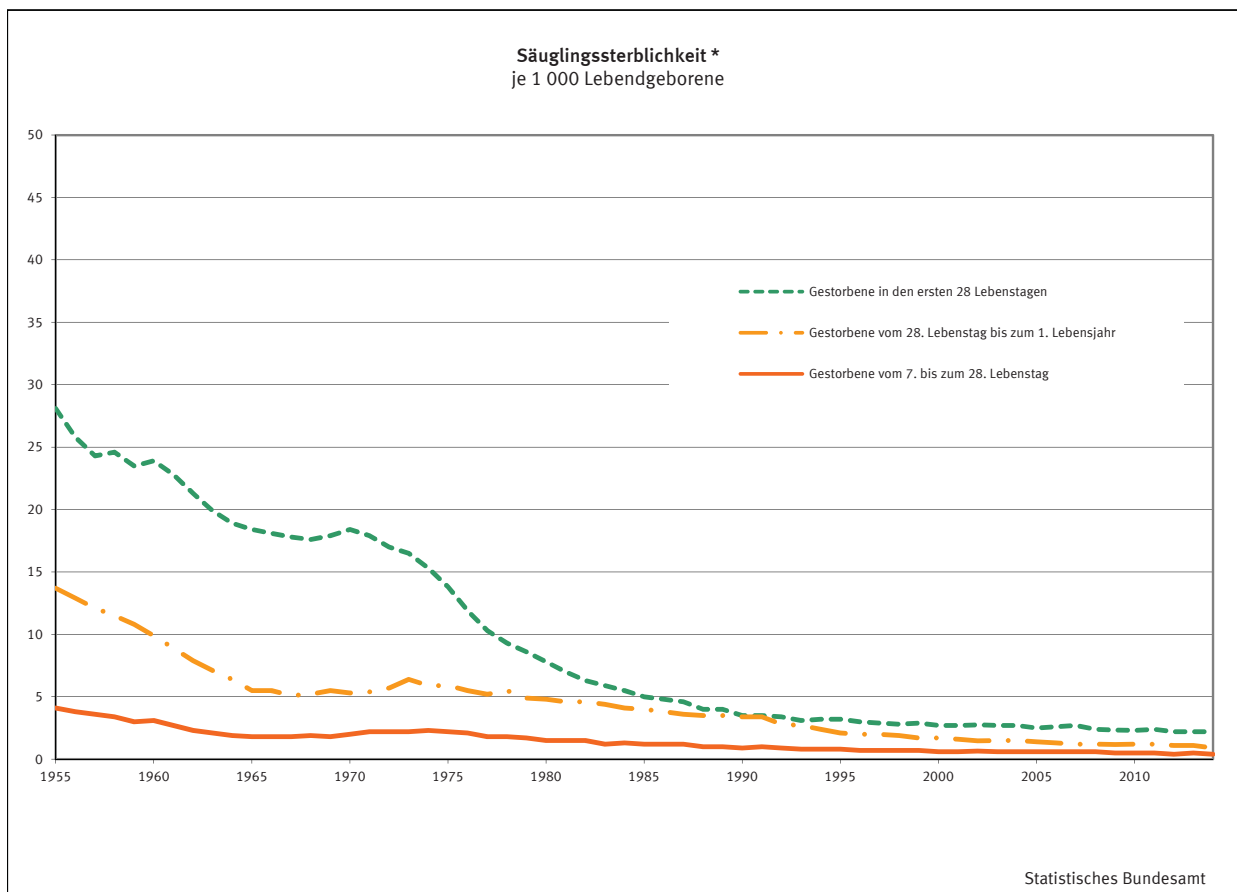

* Ab 1991 Deutschland; bis 1990 Früheres Bundesgebiet einschließlich Berlin-West.

1 Geburtsgewicht der Totgeborenen vom 1.7.1979 bis 31.3.1994 mindestens 1 000 Gramm, seit 1.4.1994 mindestens 500 Gramm.

Sterbewahrscheinlichkeiten der Sterbetafel 2012/14

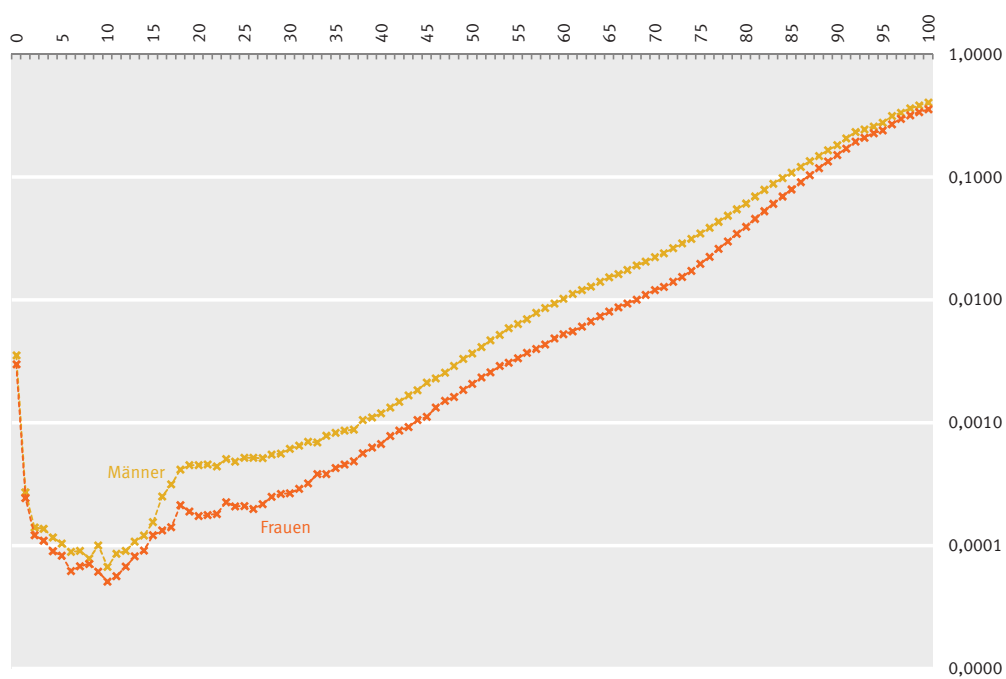

Absterbeordnung der Sterbetafel 2012/14

Von 100 000 Neugeborenen überleben die angegebenen Altersjahre

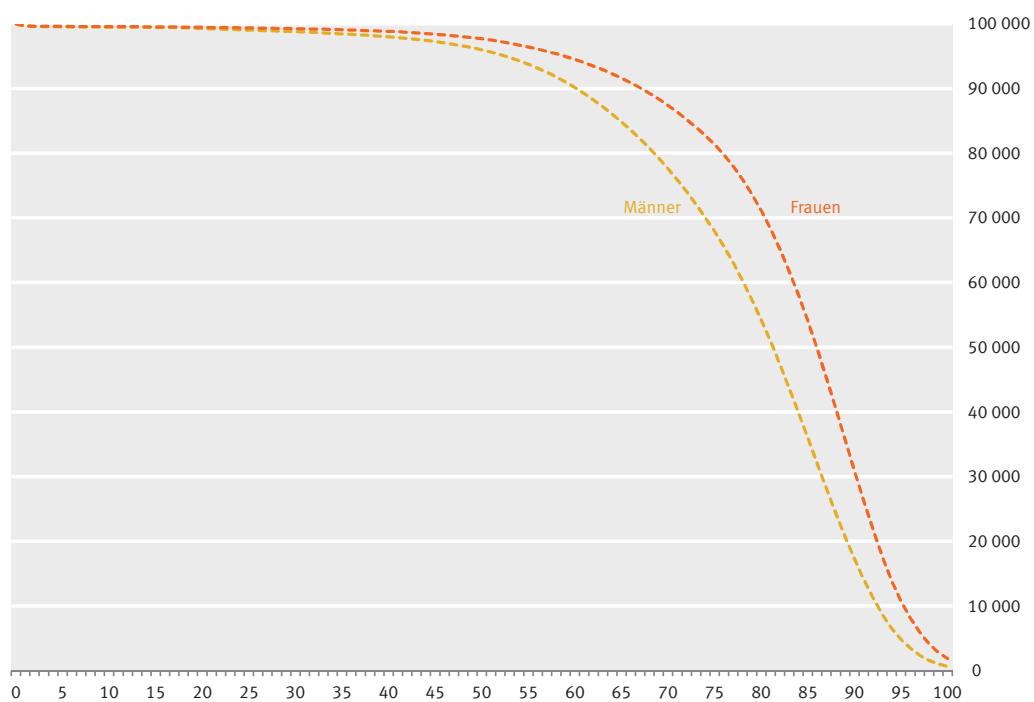

Entwicklung der Sterbewahrscheinlichkeiten seit 1871/81

männlich

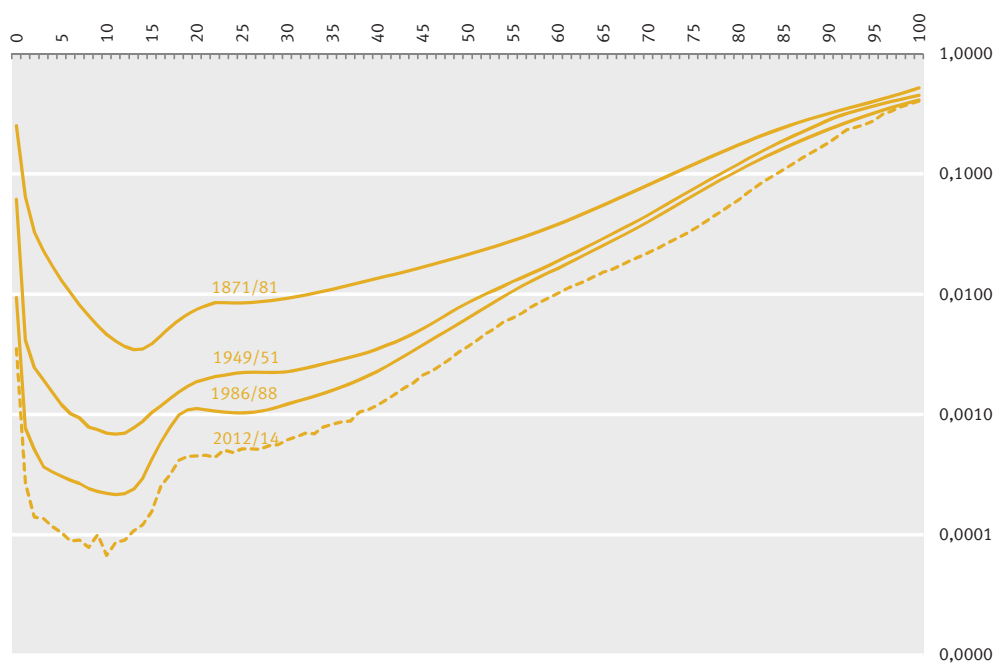

weiblich

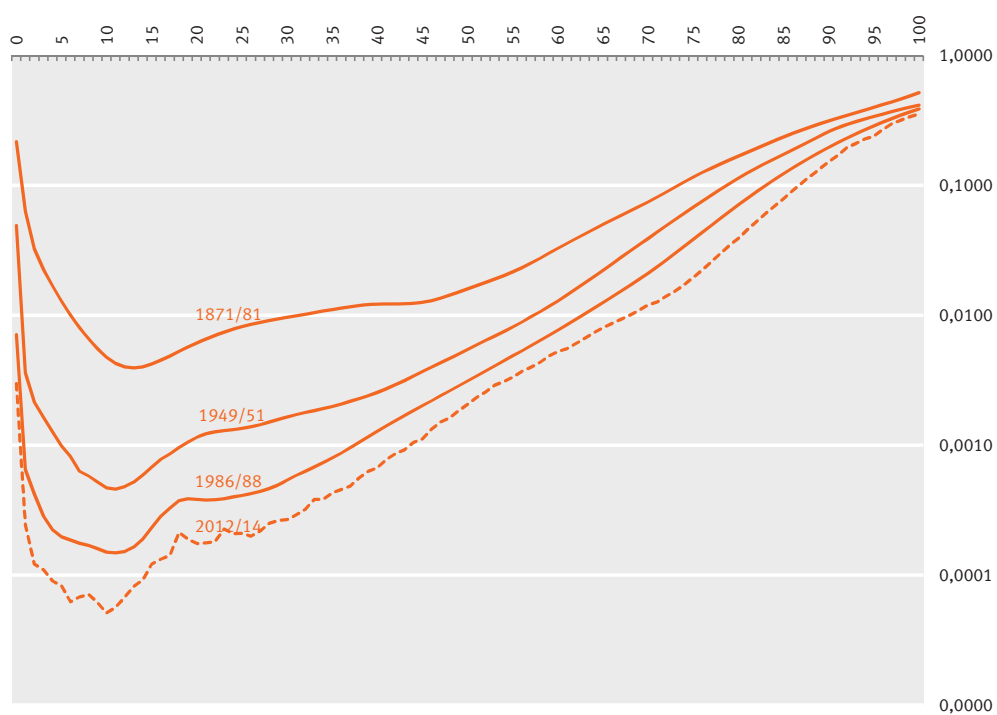

Die Werte sind für folgende Gebietsstände aufgeführt: 1871/81 und 1901/10 Deutsches Reich; 1949/51 Früheres Bundesgebiet; 2012/14 Deutschland

Entwicklung der Absterbeordnungen seit 1871/81
 Von 100 000 Neugeborenen überleben die angegebenen Altersjahre
 männlich

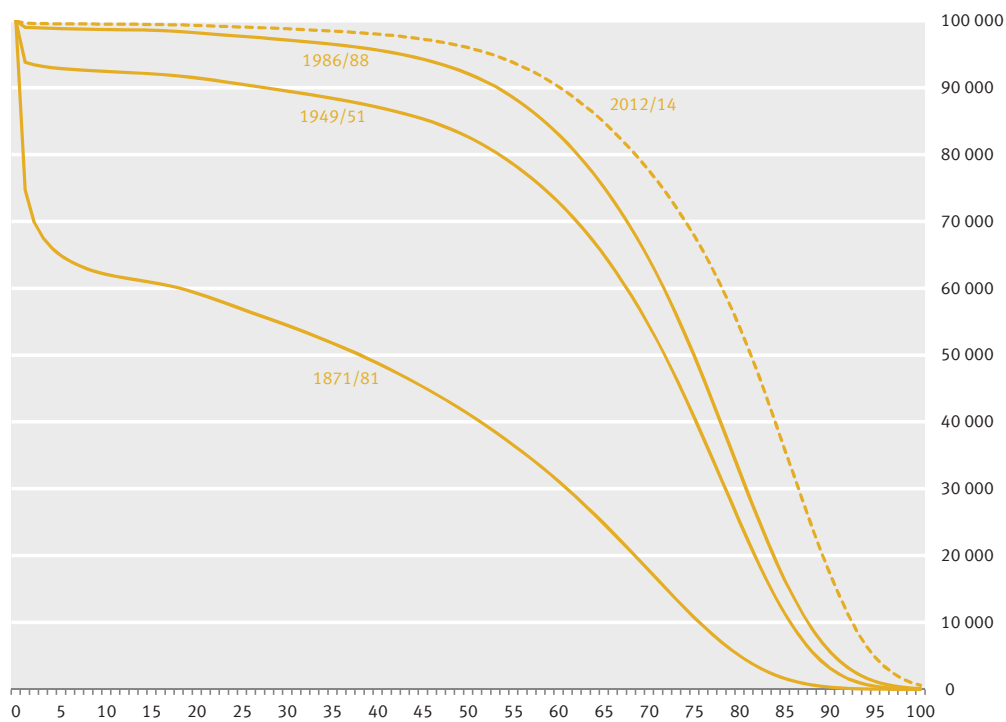

weiblich

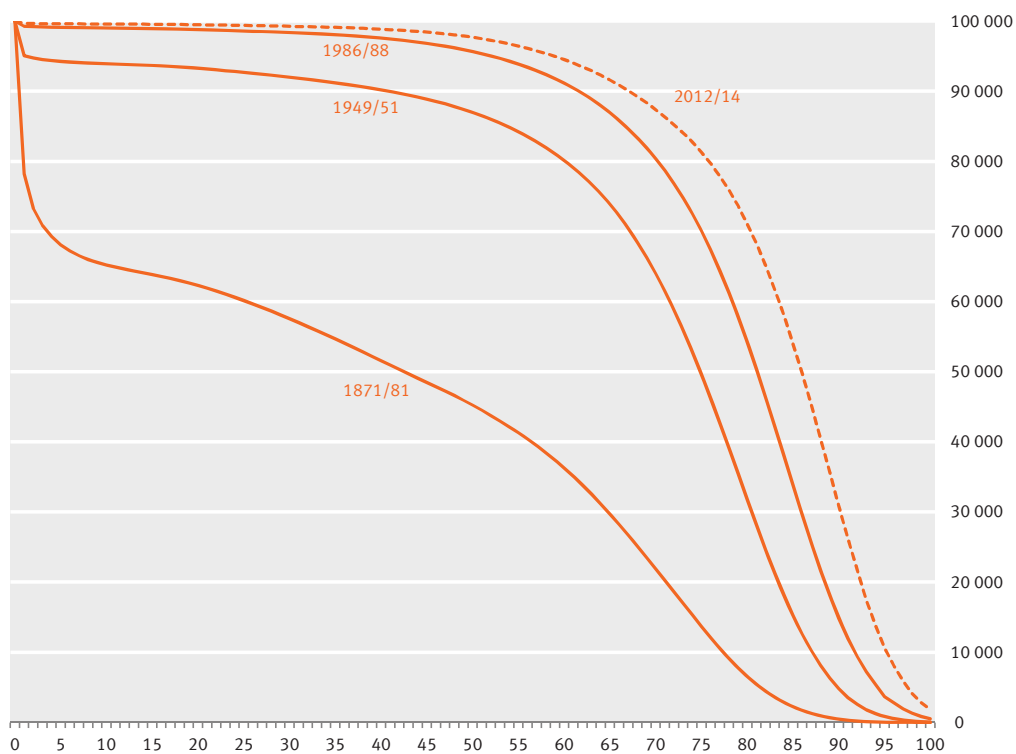

Die Werte sind für folgende Gebietsstände aufgeführt: 1871/81 und 1901/10 Deutsches Reich; 1949/51 Früheres Bundesgebiet; 2012/14 Deutschland

Lebenserwartung bei Geburt in Deutschland in Jahren

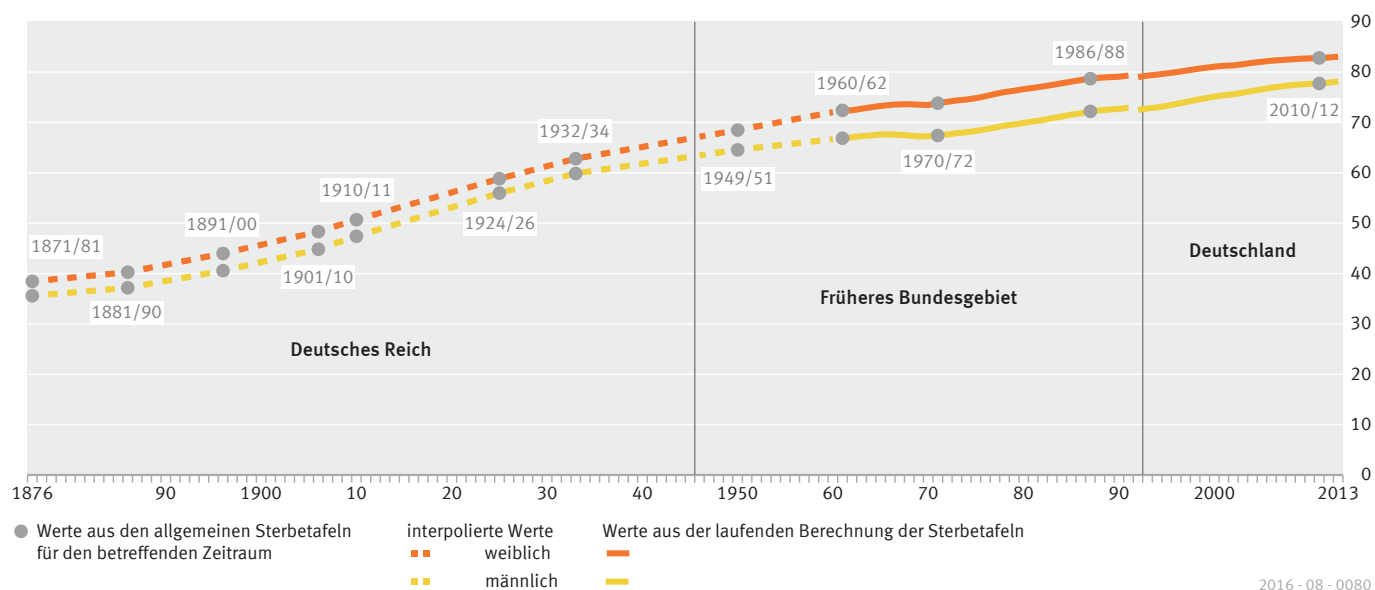

Ferne Lebenserwartung für das Alter 60 in Deutschland in Jahren

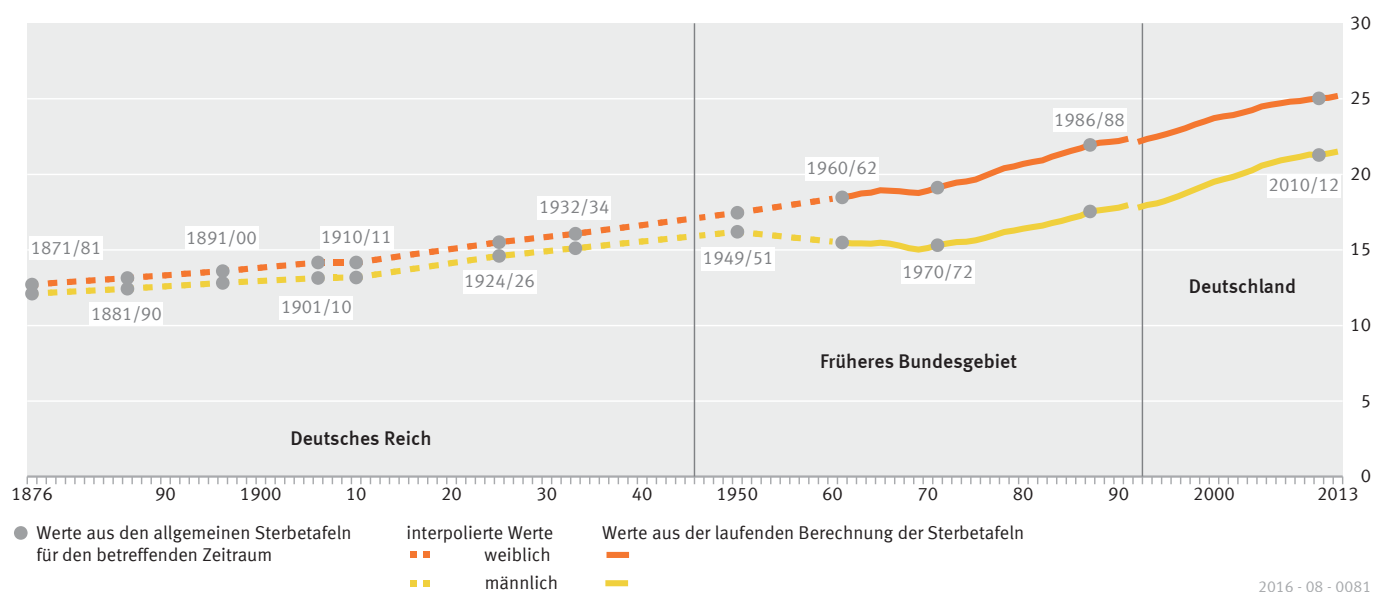

Tabellenteil

1 Zusammenfassende Übersichten

1 Zusammenfassende Übersichten

1.1 Eheschließungen, Geborene und Gestorbene

1.1.1 Deutschland *

Jahr	Eheschließungen	Lebendgeborene				Totgeborene ²	Gestorbene ³					Überschuss der Geborenen (+) bzw. Gestorbenen (-)
		männlich	weiblich	insgesamt	darunter nicht ehelich ¹		männlich	weiblich	insgesamt	und zwar		
										im 1. Lebensjahr	in den ersten 7 Lebenstagen	
1946	525 425	478 592	443 085	921 677	156 407	22 538	520 831	480 740	1 001 571	91 336	.	- 79 894
1947	645 988	532 767	495 929	1 028 696	129 976	23 305	487 085	445 578	932 663	94 399	.	+ 96 033
1948	707 857	545 001	504 384	1 049 385	113 316	23 566	414 126	390 713	804 839	76 868	.	+ 244 546
1949	696 874	573 204	533 621	1 106 825	110 076	25 260	388 801	382 051	770 852	70 576	.	+ 335 973
1950	750 452	578 191	538 510	1 116 701	117 934	24 857	375 323	373 006	748 329	67 175	.	+ 368 372
1951	718 166	571 699	534 681	1 106 380	117 577	24 698	380 155	372 542	752 697	62 204	.	+ 353 683
1952	659 779	571 152	533 932	1 105 084	111 926	23 768	387 003	380 636	767 639	56 710	.	+ 337 445
1953	620 121	564 929	530 100	1 095 029	108 006	22 382	400 373	390 281	790 654	53 073	.	+ 304 375
1954	605 392	572 559	537 184	1 109 743	107 644	22 512	392 610	382 681	775 291	49 944	.	+ 334 452
1955	617 228	575 079	538 329	1 113 408	102 555	22 060	404 123	391 815	795 938	48 614	.	+ 317 470
1956	630 932	586 127	551 042	1 137 169	101 042	21 309	415 159	396 952	812 111	46 180	.	+ 325 058
1957	632 659	602 041	563 514	1 165 555	100 192	20 448	430 465	409 730	840 195	44 918	.	+ 325 360
1958	648 471	607 095	568 775	1 175 870	95 492	19 470	417 137	401 281	818 418	44 576	.	+ 357 452
1959	665 844	641 377	602 545	1 243 922	98 773	19 741	426 160	409 242	835 402	44 540	24 301	+ 408 520
1960	689 028	648 928	612 686	1 261 614	95 321	19 814	446 999	429 722	876 721	44 105	24 900	+ 384 893
1961	699 339	675 417	638 088	1 313 505	93 758	19 387	432 908	417 392	850 300	42 231	.	+ 463 205
1962	696 317	677 283	639 251	1 316 534	86 677	18 748	448 131	430 683	878 814	39 218	.	+ 437 720
1963	655 974	696 986	658 609	1 355 595	83 277	18 276	455 128	439 942	895 070	37 869	.	+ 460 525
1964	642 037	698 046	659 258	1 357 304	80 631	17 565	443 114	427 205	870 319	35 289	.	+ 486 985
1965	621 130	682 200	643 186	1 325 386	76 543	16 566	459 097	448 785	907 882	31 907	.	+ 417 504
1966	606 133	677 053	641 250	1 318 303	74 626	15 569	459 150	452 834	911 984	30 936	.	+ 406 319
1967	600 247	653 649	618 627	1 272 276	74 001	14 364	459 058	455 359	914 417	28 703	.	+ 357 859
1968	563 826	624 373	590 595	1 214 968	74 379	13 505	486 547	489 974	976 521	27 069	.	+ 238 447
1969	571 737	587 443	554 923	1 142 366	75 142	12 302	492 798	495 294	988 092	26 011	.	+ 154 274
1970	575 233	537 922	509 815	1 047 737	75 802	10 853	482 696	492 968	975 664	23 547	15 958	+ 72 073
1971	562 235	521 361	492 035	1 013 396	80 769	10 010	475 685	489 938	965 623	22 371	14 744	+ 47 773
1972	548 707	463 472	438 185	901 657	74 885	8 415	476 166	489 523	965 689	19 444	12 410	- 64 032
1973	532 022	418 899	397 070	815 969	68 040	7 324	473 694	489 294	962 988	17 375	10 807	- 147 019
1974	516 081	413 510	391 990	805 500	68 455	6 848	466 355	490 218	956 573	16 076	9 917	- 151 073
1975	528 811	402 790	379 520	782 310	66 114	6 120	481 191	508 458	989 649	14 760	8 727	- 207 339
1976	510 318	409 749	388 585	798 334	69 947	5 882	468 081	498 792	966 873	13 233	7 625	- 168 539
1977	505 889	414 649	390 847	805 496	72 851	5 486	451 686	479 469	931 155	11 942	6 612	- 125 659
1978	469 278	415 866	392 753	808 619	80 397	5 297	461 723	493 827	955 550	11 526	6 072	- 146 931
1979	481 707	419 590	397 627	817 217	87 590	4 972	453 496	490 978	944 474	10 894	5 746	- 127 257
1980	496 603	444 148	421 641	865 789	102 921	4 954	455 924	496 447	952 371	10 779	5 582	- 86 582
1981	487 832	442 540	419 560	862 100	110 115	4 855	453 247	501 189	954 436	10 180	5 008	- 92 336
1982	486 856	442 759	418 516	861 275	123 066	4 409	446 365	497 467	943 832	9 523	4 381	- 82 557
1983	495 392	425 439	402 494	827 933	127 345	4 107	443 055	497 977	941 032	8 605	4 001	- 113 099
1984	498 040	417 247	395 045	812 292	129 545	3 803	430 859	486 440	917 299	7 925	3 656	- 105 007
1985	496 175	417 248	396 555	813 803	132 032	3 601	433 752	495 897	929 649	7 419	3 287	- 115 846
1986	509 320	434 901	413 331	848 232	136 332	3 547	427 946	497 480	925 426	7 408	3 252	- 77 194
1987	523 847	446 671	421 298	867 969	136 462	3 602	418 712	482 579	901 291	7 287	3 222	- 33 322
1988	534 903	459 051	433 942	892 993	140 106	3 474	417 428	483 199	900 627	6 822	2 825	- 7 634
1989	529 597	451 586	428 873	880 459	136 582	3 247	417 098	486 343	903 441	6 582	2 723	- 22 982
1990	516 388	465 379	440 296	905 675	138 755	3 202	425 093	496 352	921 445	6 385	2 488	- 15 770
1991	454 291	426 098	403 921	830 019	125 187	2 741	421 818	489 427	911 245	5 711	2 101	- 81 226
1992	453 428	414 807	394 307	809 114	120 448	2 660	410 583	474 860	885 443	4 992	2 039	- 76 329
1993	442 605	410 071	388 376	798 447	118 284	2 467	415 874	481 396	897 270	4 665	1 891	- 98 823
1994	440 244	395 869	373 734	769 603	118 460	3 113	409 375	475 286	884 661	4 309	1 853	- 115 058
1995	430 534	392 729	372 492	765 221	122 876	3 405	410 663	473 925	884 588	4 053	1 839	- 119 367
1996	427 297	409 213	386 800	796 013	135 700	3 573	408 082	474 761	882 843	3 962	1 867	- 86 830
1997	422 776	417 006	395 167	812 173	145 833	3 510	398 313	462 076	860 389	3 951	1 779	- 48 216
1998	417 420	402 865	382 169	785 034	157 117	3 190	393 443	458 939	852 382	3 666	1 677	- 67 348
1999	430 674	396 296	374 448	770 744	170 634	3 118	390 742	455 588	846 330	3 496	1 685	- 75 586
2000	418 550	393 323	373 676	766 999	179 574	3 084	388 981	449 816	838 797	3 362	1 594	- 71 798
2001	389 591	377 586	356 889	734 475	183 816	2 881	383 887	444 654	828 541	3 163	1 498	- 94 066
2002	391 963	369 277	349 973	719 250	187 961	2 700	389 116	452 570	841 686	3 036	1 507	- 122 436
2003	382 911	362 709	344 012	706 721	190 641	2 699	396 270	457 676	853 946	2 990	1 494	- 147 225
2004	395 992	362 017	343 605	705 622	197 129	2 728	383 388	434 883	818 271	2 918	1 446	- 112 649
2005	388 451	351 757	334 038	685 795	200 122	2 487	388 554	441 673	830 227	2 696	1 330	- 144 432
2006	373 681	345 816	326 908	672 724	201 519	2 420	385 940	435 687	821 627	2 579	1 324	- 148 903
2007	368 922	351 839	333 023	684 862	211 053	2 371	391 139	436 016	827 155	2 656	1 424	- 142 293
2008	377 055	349 862	332 652	682 514	218 887	2 412	397 651	446 788	844 439	2 414	1 220	- 161 925
2009	378 439	341 249	323 877	665 126	217 758	2 338	404 969	449 575	854 544	2 334	1 220	- 189 418
2010	382 047	347 237	330 710	677 947	225 472	2 466	409 022	449 746	858 768	2 322	1 175	- 180 821
2011	377 816	339 899	322 786	662 685	224 744	2 387	407 628	444 700	852 328	2 408	1 250	- 189 643
2012	387 423	345 629	327 915	673 544	232 383	2 400	416 423	453 159	869 582	2 202	1 176	- 196 038
2013	373 655	349 820	332 249	682 069	237 562	2 556	429 645	464 180	893 825	2 250	1 173	- 211 756
2014	385 952	366 835	348 092	714 927	250 074	2 597	422 225	446 131	868 356	2 284	1 310	- 153 429

* Nach jeweiliger Definition der Bundesstatistik bzw. der ehemaligen DDR. Siehe Einführung und methodische Hinweise.
1 Seit 1.7.1998 "Kinder nicht miteinander verheirateter Eltern".
2 Geburtsgewicht vom 1.7.79 bis 31.3.94 mindestens 1 000 Gramm, ab 1.4.94 mindestens 500 Gramm.

3 Ohne Totgeborene, nachträglich beurkundete Kriegersterbefälle und gerichtliche Todeserklärungen.

1 Zusammenfassende Übersichten

1.1 Eheschließungen, Geborene und Gestorbene

1.1.2 Früheres Bundesgebiet *

Jahr	Ehe- schlie- ßungen	Lebendgeborene				Totege- borene ²	Gestorbene ³				Überschuss der Geborenen (+) bzw. Gestorbenen (-)	
		männ- lich	weib- lich	insge- samt	darunter nicht ehelich ¹		männ- lich	weib- lich	insge- samt	und zwar		
										im 1. Lebens- jahr		in den ersten 7 Lebenstagen
1946	400 399	380 409	352 589	732 998	120 084	17 291	313 620	274 711	588 331	66 537	.	- 144 667
1947	482 193	404 759	376 662	781 421	92 602	17 010	301 535	273 093	574 628	66 293	.	- 206 793
1948	525 160	418 617	387 457	806 074	82 448	17 853	266 297	248 795	515 092	55 105	.	- 290 982
1949	506 199	431 414	401 389	832 803	77 503	18 708	263 122	254 072	517 194	49 120	.	- 315 609
1950	535 708	420 944	391 891	812 835	79 075	18 118	266 895	261 852	528 747	45 252	.	- 284 088
1951	522 946	410 582	385 026	795 608	76 703	17 790	277 072	266 825	543 897	42 372	.	- 251 711
1952	483 358	413 043	386 037	799 080	72 140	17 145	278 394	267 569	545 963	38 624	.	- 253 117
1953	462 101	410 184	385 912	796 096	69 055	16 456	295 620	282 407	578 027	37 069	.	- 218 069
1954	453 168	420 866	395 162	816 028	68 733	16 779	285 182	270 277	555 459	35 171	.	- 260 569
1955	461 818	423 235	396 893	820 128	64 427	16 558	299 280	282 592	581 872	34 284	19 699	- 238 256
1956	478 352	441 115	414 772	855 887	63 954	16 129	310 037	289 376	599 413	33 098	18 780	- 256 474
1957	482 590	460 820	431 408	892 228	64 172	15 911	319 043	295 973	615 016	32 479	18 470	- 277 212
1958	494 110	466 861	437 604	904 465	61 914	15 082	309 174	288 131	597 305	32 589	19 190	- 307 160
1959	503 981	490 791	461 151	951 942	63 716	14 951	313 690	291 814	605 504	32 642	19 466	- 346 438
1960	521 445	498 182	470 447	968 629	61 330	15 049	332 503	310 459	642 962	32 724	20 137	- 325 667
1961	529 901	520 590	492 097	1 012 687	60 269	14 704	324 300	303 261	627 561	32 108	20 342	- 385 126
1962	530 640	523 801	494 751	1 018 552	56 648	14 361	335 082	309 737	644 819	29 807	19 353	- 373 733
1963	507 644	541 812	512 311	1 054 123	55 120	13 991	347 717	325 352	673 069	28 473	18 793	- 381 054
1964	506 182	547 979	517 458	1 065 437	53 131	13 590	333 879	310 249	644 128	26 948	18 090	- 421 309
1965	492 128	536 930	507 398	1 044 328	48 977	12 901	347 968	329 660	677 628	24 947	17 342	- 366 700
1966	484 562	539 492	510 853	1 050 345	47 854	12 174	351 301	335 020	686 321	24 803	17 121	- 364 024
1967	483 101	523 634	495 825	1 019 459	46 964	11 422	350 517	336 832	687 349	23 303	16 317	- 332 110
1968	444 150	498 202	471 623	969 825	46 209	10 702	371 391	362 657	734 048	22 110	15 205	- 235 777
1969	446 586	464 430	439 026	903 456	45 498	9 693	377 260	367 100	744 360	21 162	14 552	- 159 096
1970	444 510	416 321	394 487	810 808	44 280	8 351	369 975	364 868	734 843	19 165	13 301	- 75 965
1971	432 030	400 423	378 103	778 526	45 263	7 674	366 740	363 930	730 670	18 141	12 239	- 47 856
1972	415 132	360 337	340 877	701 214	42 410	6 557	367 382	363 882	731 264	15 907	10 377	- 30 050
1973	394 603	326 181	309 452	635 633	39 843	5 686	365 703	365 325	731 028	14 569	9 060	- 95 395
1974	377 265	321 480	304 893	626 373	39 277	5 387	360 254	367 257	727 511	13 232	8 128	- 101 138
1975	386 681	309 135	291 377	600 512	36 774	4 689	371 074	378 186	749 260	11 875	6 967	- 148 748
1976	365 728	309 385	293 466	602 851	38 251	4 444	361 325	371 815	733 140	10 506	5 936	- 130 289
1977	358 487	299 735	282 609	582 344	37 649	3 794	347 948	356 974	704 922	9 022	4 916	- 122 578
1978	328 215	296 348	280 120	576 468	40 141	3 650	355 488	367 730	723 218	8 482	4 314	- 146 750
1979	344 823	298 175	283 809	581 984	41 504	3 325	346 826	364 906	711 732	7 855	4 026	- 129 748
1980	362 408	318 480	302 177	620 657	46 923	3 308	348 015	366 102	714 117	7 821	3 904	- 93 460
1981	359 658	320 633	303 924	624 557	49 363	3 204	349 080	373 112	722 192	7 257	3 401	- 97 635
1982	361 966	319 293	301 880	621 173	52 750	2 996	344 275	371 582	715 857	6 782	3 000	- 94 684
1983	369 963	305 255	288 922	594 177	52 442	2 790	343 800	374 537	718 337	6 099	2 748	- 124 160
1984	364 140	300 120	284 037	584 157	52 998	2 567	332 990	363 128	696 118	5 633	2 474	- 111 961
1985	364 661	300 053	286 102	586 155	55 070	2 414	334 382	369 914	704 296	5 244	2 217	- 118 141
1986	372 112	321 184	304 779	625 963	59 808	2 506	330 233	371 657	701 890	5 355	2 268	- 75 927
1987	382 564	330 659	311 351	642 010	62 358	2 485	324 629	362 790	687 419	5 318	2 235	- 45 409
1988	397 738	348 138	329 121	677 259	67 957	2 398	322 939	364 577	687 516	5 080	1 998	- 10 257
1989	398 608	349 179	332 358	681 537	69 668	2 368	326 008	371 722	697 730	5 074	2 023	- 16 193
1990	414 475	373 727	353 472	727 199	76 300	2 490	330 439	382 896	713 335	5 076	1 904	- 13 864
1991	403 762	371 056	351 194	722 250	80 228	2 345	329 424	379 394	708 818	4 862	1 791	- 13 432
1992	405 196	369 499	351 295	720 794	83 516	2 310	322 903	372 365	695 268	4 350	1 769	- 25 526
1993	393 353	368 563	349 352	717 915	85 191	2 192	328 988	382 637	711 625	4 150	1 690	- 6 290
1994	387 815	355 403	335 502	690 905	85 847	2 743	325 137	378 125	703 262	3 819	1 644	- 12 357
1995	376 350	349 563	331 811	681 374	87 855	2 969	327 592	378 901	706 493	3 598	1 641	- 25 119
1996	373 245	361 311	341 377	702 688	96 140	3 100	326 925	381 407	708 332	3 463	1 647	- 5 644
1997	369 396	365 464	346 451	711 915	101 615	3 047	320 416	372 428	692 844	3 466	1 555	- 19 071
1998	362 548	350 252	331 920	682 172	108 620	2 689	317 741	370 377	688 118	3 175	1 448	- 5 946
1999	370 171	341 420	322 598	664 018	117 338	2 595	316 021	369 024	685 045	3 044	1 480	- 21 027
2000	359 837	336 214	319 518	655 732	122 288	2 615	314 061	364 484	678 545	2 933	1 389	- 22 813
2001	325 720	312 558	295 266	607 824	119 253	2 368	300 999	347 284	648 283	2 717	1 299	- 40 459
2002	328 553	305 073	289 026	594 099	122 279	2 196	304 853	353 259	658 112	2 553	1 277	- 64 013
2003	320 211	298 677	282 690	581 367	123 038	2 153	310 889	358 813	669 702	2 517	1 266	- 88 335
2004	325 281	296 133	281 159	577 292	126 912	2 180	300 400	340 499	640 899	2 410	1 196	- 63 607
2005	317 174	287 566	272 526	560 092	129 336	2 004	304 673	346 236	650 909	2 252	1 126	- 90 817
2006	305 111	280 913	265 778	546 691	129 962	1 922	301 941	341 552	643 493	2 156	1 120	- 96 802
2007	299 698	284 305	269 587	553 892	136 533	1 891	306 342	341 299	647 641	2 266	1 249	- 93 749
2008	305 350	281 564	267 668	549 232	141 864	1 899	311 981	350 744	662 725	2 010	1 054	- 113 493
2009	305 637	273 754	259 626	533 380	141 197	1 841	316 894	352 667	669 561	1 919	1 041	- 136 181
2010	307 399	277 891	264 454	542 345	146 414	1 880	319 463	352 100	671 563	1 953	1 018	- 129 218
2011	305 163	271 998	258 362	530 360	146 833	1 856	318 253	348 741	666 994	2 033	1 085	- 136 634
2012	311 823	276 638	262 115	538 753	153 133	1 866	325 173	356 099	681 272	1 839	1 012	- 142 519
2013	301 194	280 422	266 671	547 093	158 166	1 946	335 196	364 415	699 611	1 854	984	- 152 518
2014	311 394	294 983	279 521	574 504	168 051	2 001	329 004	350 184	679 188	1 927	1 124	- 104 684

* Seit 2001 ohne Berlin - West.

1 Seit 1.7.1998 "Kinder nicht miteinander verheirateter Eltern".

2 Geburtsgewicht vom 1.7.79 bis 31.3.94 mindestens

1 000 Gramm, ab 1.4.94 mindestens 500 Gramm.

3 Ohne Totegeborene, nachträglich beurkundete Kriegsterbefälle und gerichtliche Todeserklärungen.

1 Zusammenfassende Übersichten

1.1 Eheschließungen, Geborene und Gestorbene

1.1.3 Neue Länder und Berlin-Ost *

Jahr	Ehe- schlie- ßungen	Lebendgeborene				Totte- borene ²	Gestorbene ³					Überschuss der Geborenen (+) bzw. Gestorbenen (-)	
		männ- lich	weib- lich	insge- samt	darunter nicht ehelich ¹		männ- lich	weib- lich	insge- samt	und zwar			
										im 1. Lebens- jahr	in den ersten 7 Lebenstagen		
1946	125 026	98 183	90 496	188 679	36 323	5 247	207 211	206 029	413 240	24 799	.	- 224 561	
1947	163 795	128 008	119 267	247 275	37 374	6 295	185 550	172 485	358 035	28 106	.	- 110 760	
1948	182 697	126 384	116 927	243 311	30 868	5 713	147 829	141 918	289 747	21 763	.	- 46 436	
1949	190 675	141 790	132 232	274 022	32 573	6 552	125 679	127 979	253 658	21 456	.	- 20 364	
1950	214 744	157 247	146 619	303 866	38 859	6 739	108 428	111 154	219 582	21 923	.	- 84 284	
1951	195 220	161 117	149 655	310 772	40 874	6 908	103 083	105 717	208 800	19 832	.	- 101 972	
1952	176 421	158 109	147 895	306 004	39 786	6 623	108 609	113 067	221 676	18 086	.	- 84 328	
1953	158 020	154 745	144 188	298 933	38 951	5 926	104 753	107 874	212 627	16 004	.	- 86 306	
1954	152 224	151 693	142 022	293 715	38 911	5 733	107 428	112 404	219 832	14 773	.	- 73 883	
1955	155 410	151 844	141 436	293 280	38 128	5 502	104 843	109 223	214 066	14 330	.	- 79 214	
1956	152 580	145 012	136 270	281 282	37 088	5 180	105 122	107 576	212 698	13 082	.	- 68 584	
1957	150 069	141 221	132 106	273 327	36 020	4 537	111 422	113 757	225 179	12 439	.	- 48 148	
1958	154 361	140 234	131 171	271 405	33 578	4 388	107 963	113 150	221 113	11 987	.	- 50 292	
1959	161 863	150 586	141 394	291 980	35 057	4 790	112 470	117 428	229 898	11 898	4 835	- 62 082	
1960	167 583	150 746	142 239	292 985	33 991	4 765	114 496	119 263	233 759	11 381	4 763	- 59 226	
1961	169 438	154 827	145 991	300 818	33 489	4 683	108 608	114 131	222 739	10 123	.	- 78 079	
1962	165 677	153 482	144 500	297 982	30 029	4 387	113 049	120 946	233 995	9 411	.	- 63 987	
1963	148 330	155 174	146 298	301 472	28 157	4 285	107 411	114 590	222 001	9 396	.	- 79 471	
1964	135 855	150 067	141 800	291 867	27 500	3 975	109 235	116 956	226 191	8 341	.	- 65 676	
1965	129 002	145 270	135 788	281 058	27 566	3 665	111 129	119 125	230 254	6 960	.	- 50 804	
1966	121 571	137 561	130 397	267 958	26 772	3 395	107 849	117 814	225 663	6 133	.	- 42 295	
1967	117 146	130 015	122 802	252 817	27 037	2 942	108 541	118 527	227 068	5 400	.	- 25 749	
1968	119 676	126 171	118 972	245 143	28 170	2 803	115 156	127 317	242 473	4 959	.	- 2 670	
1969	125 151	123 013	115 897	238 910	29 644	2 609	115 538	128 194	243 732	4 849	.	- 4 822	
1970	130 723	121 601	115 328	236 929	31 522	2 502	112 721	128 100	240 821	4 382	2 657	- 3 892	
1971	130 205	120 938	113 932	234 870	35 506	2 336	108 945	126 008	234 953	4 230	2 505	- 83	
1972	133 575	103 135	97 308	200 443	32 475	1 858	108 784	125 641	234 425	3 537	2 033	- 33 982	
1973	137 419	92 718	87 618	180 336	28 197	1 638	107 991	123 969	231 960	2 806	1 747	- 51 624	
1974	138 816	92 030	87 097	179 127	29 178	1 461	106 101	122 961	229 062	2 844	1 789	- 49 935	
1975	142 130	93 655	88 143	181 798	29 340	1 431	110 117	130 272	240 389	2 885	1 760	- 58 591	
1976	144 590	100 364	95 119	195 483	31 696	1 438	106 756	126 977	233 733	2 727	1 689	- 38 250	
1977	147 402	114 914	108 238	223 152	35 202	1 692	103 738	122 495	226 233	2 920	1 696	- 3 081	
1978	141 063	119 518	112 633	232 151	40 256	1 647	106 235	126 097	232 332	3 044	1 758	- 181	
1979	136 884	121 415	113 818	235 233	46 086	1 647	106 670	126 072	232 742	3 039	1 720	- 2 491	
1980	134 195	125 668	119 464	245 132	55 998	1 646	107 909	130 345	238 254	2 958	1 678	- 6 878	
1981	128 174	121 907	115 636	237 543	60 752	1 651	104 167	128 077	232 244	2 923	1 607	- 5 299	
1982	124 890	123 466	116 636	240 102	70 316	1 413	102 090	125 885	227 975	2 741	1 381	- 12 127	
1983	125 429	120 184	113 572	233 756	74 903	1 317	99 255	123 440	222 695	2 506	1 253	- 11 061	
1984	133 900	117 127	111 008	228 135	76 547	1 236	97 869	123 312	221 181	2 292	1 182	- 6 954	
1985	131 514	117 195	110 453	227 648	76 962	1 187	99 370	125 983	225 353	2 175	1 070	- 2 295	
1986	137 208	113 717	108 552	222 269	76 524	1 041	97 713	125 823	223 536	2 053	984	- 1 267	
1987	141 283	116 012	109 947	225 959	74 104	1 117	94 083	119 789	213 872	1 969	987	- 12 087	
1988	137 165	110 913	104 821	215 734	72 149	1 076	94 489	118 622	213 111	1 742	827	- 2 623	
1989	130 989	102 407	96 515	198 922	66 914	879	91 090	114 621	205 711	1 508	700	- 6 789	
1990	101 913	91 652	86 824	178 476	62 455	712	94 654	113 456	208 110	1 309	584	- 29 634	
1991	50 529	55 042	52 727	107 769	44 959	396	92 394	110 033	202 427	849	310	- 94 658	
1992	48 232	45 308	43 012	88 320	36 932	350	87 680	102 495	190 175	642	270	- 101 855	
1993	49 252	41 508	39 024	80 532	33 093	275	86 886	98 759	185 645	515	201	- 105 113	
1994	52 429	40 466	38 232	78 698	32 613	370	84 238	97 161	181 399	490	209	- 102 701	
1995	54 184	43 166	40 681	83 847	35 021	436	83 071	95 024	178 095	455	198	- 94 248	
1996	54 052	47 902	45 423	93 325	39 560	473	81 157	93 354	174 511	499	220	- 81 186	
1997	53 380	51 542	48 716	100 258	44 218	463	77 897	89 648	167 545	485	224	- 67 287	
1998	54 872	52 613	50 249	102 862	48 497	501	75 702	88 562	164 264	491	229	- 61 402	
1999	60 503	54 876	51 850	106 726	53 296	523	74 721	86 564	161 285	452	205	- 54 559	
2000	58 713	57 109	54 158	111 267	57 286	469	74 920	85 332	160 252	429	205	- 48 985	
2001	50 968	50 394	47 633	98 027	52 634	395	68 785	78 647	147 432	348	158	- 49 405	
2002	50 610	49 414	46 936	96 350	53 332	373	69 879	80 203	150 082	388	185	- 53 732	
2003	50 310	49 284	47 347	96 631	55 060	418	70 941	80 157	151 098	361	174	- 54 467	
2004	58 142	50 681	48 203	98 884	57 136	392	68 868	76 712	145 580	394	191	- 46 696	
2005	59 219	49 250	47 477	96 727	57 507	361	69 549	77 784	147 333	346	153	- 50 606	
2006	56 936	49 795	46 611	96 406	57 796	388	69 747	76 864	146 611	315	157	- 50 205	
2007	57 713	51 399	48 397	99 796	59 763	362	70 548	77 986	148 534	281	120	- 48 738	
2008	59 943	51 815	49 531	101 346	61 509	383	71 128	78 675	149 803	296	108	- 48 457	
2009	60 245	51 101	48 541	99 642	60 748	385	73 490	79 780	153 270	291	115	- 53 628	
2010	62 254	52 256	49 953	102 209	62 513	425	74 439	80 532	154 971	268	110	- 52 762	
2011	60 109	50 849	48 401	99 250	61 274	386	74 360	79 594	153 954	268	114	- 54 704	
2012	62 378	51 093	49 020	100 113	61 666	378	76 025	80 067	156 092	276	123	- 55 979	
2013	59 498	51 353	48 585	99 938	61 529	435	78 629	82 793	161 422	272	123	- 61 484	
2014	61 185	52 831	50 224	103 055	63 158	429	77 331	79 523	156 854	254	126	- 53 799	

* Seit 2001 ohne Berlin - Ost.

1 Seit 1.7.1998 "Kinder nicht miteinander verheirateter Eltern".

2 Geburtsgewicht vom 1.7.79 bis 31.3.94 mindestens

1 000 Gramm, ab 1.4.94 mindestens 500 Gramm.

3 Ohne Totgeborene, nachträglich beurkundete Kriegs-
sterbefälle und gerichtliche Todeserklärungen.

1 Zusammenfassende Übersichten

1.2 Maßzahlen zu Eheschließungen, Geborenen und Gestorbenen

1.2.1 Deutschland

Jahr	Eheschlie- ßungen	Lebend- geborene	Gestor- bene ¹	Überschuss der Geborenen (+) bzw. Gestorbenen (-)	Nichtehe- lich Lebendge- borene ²	Gestorbene Säuglinge		Totgeborene je 1 000 Lebend- und Totgeborene ⁵	Knaben je 1 000 lebendgeborene Mädchen	Zusammen- gefasste Geburten- ziffer ⁶
						im 1. Lebensjahr ³	in den ersten 7 Lebens- tagen ⁴			
	je 1 000 Einwohner und 1 Jahr					je 1 000 Lebendgeborene				
1946	8,1	14,3	15,5	+ 1,2	169,7	99,1	.	23,9	1 080	.
1947	9,8	15,6	14,2	+ 1,5	126,4	91,8	.	22,2	1 074	.
1948	10,5	15,5	11,9	+ 3,6	108,0	73,3	.	22,0	1 081	.
1949	10,2	16,3	11,3	+ 4,9	99,5	63,8	.	22,3	1 074	.
1950	11,0	16,3	10,9	+ 5,4	105,6	60,2	.	21,8	1 074	.
1951	10,4	16,1	10,9	+ 5,1	106,3	56,2	.	21,8	1 069	.
1952	9,5	15,9	11,1	+ 4,9	101,3	51,3	.	21,1	1 070	.
1953	8,9	15,7	11,4	+ 4,4	98,6	48,5	.	20,0	1 066	.
1954	8,7	15,9	11,1	+ 4,8	97,0	45,0	.	19,9	1 066	.
1955	8,8	15,8	11,3	+ 4,5	92,1	43,7	.	19,4	1 068	.
1956	8,9	16,0	11,5	+ 4,6	88,9	40,6	.	18,4	1 064	.
1957	8,9	16,4	11,8	+ 4,6	86,0	38,5	.	17,2	1 068	.
1958	9,1	16,4	11,4	+ 5,0	81,2	38,1	.	16,3	1 067	.
1959	9,2	17,2	11,6	+ 5,7	79,4	36,0	19,5	15,6	1 064	.
1960	9,5	17,3	12,0	+ 5,3	75,6	35,0	19,7	15,5	1 059	.
1961	9,5	17,9	11,6	+ 6,3	71,4	32,4	.	14,5	1 059	.
1962	9,4	17,8	11,9	+ 5,9	65,8	29,8	.	14,0	1 059	.
1963	8,8	18,2	12,0	+ 6,2	61,4	28,0	.	13,3	1 058	.
1964	8,5	18,1	11,6	+ 6,5	59,4	26,0	.	12,8	1 059	.
1965	8,2	17,5	12,0	+ 5,5	57,8	24,0	.	12,3	1 061	.
1966	8,0	17,3	12,0	+ 5,3	56,6	23,4	.	11,7	1 056	.
1967	7,9	16,7	12,0	+ 4,7	58,2	22,5	.	11,2	1 057	.
1968	7,3	15,8	12,7	+ 3,1	61,2	22,1	.	11,0	1 057	.
1969	7,4	14,8	12,8	+ 2,0	65,8	22,6	.	10,7	1 059	.
1970	7,4	13,5	12,6	+ 0,9	72,3	22,3	15,2	10,3	1 055	.
1971	7,2	12,9	12,3	+ 0,6	79,7	21,9	14,5	9,8	1 060	.
1972	7,0	11,4	12,2	+ 0,8	83,1	21,1	13,8	9,2	1 058	.
1973	6,7	10,3	12,2	+ 1,9	83,4	21,1	13,2	8,9	1 055	.
1974	6,5	10,2	12,1	+ 1,9	85,0	19,9	12,3	8,4	1 055	.
1975	6,7	9,9	12,6	+ 2,6	84,5	18,8	11,2	7,8	1 061	.
1976	6,5	10,2	12,3	+ 2,1	87,6	16,6	9,6	7,3	1 054	.
1977	6,5	10,3	11,9	+ 1,6	90,4	14,9	8,2	6,8	1 061	.
1978	6,0	10,4	12,2	+ 1,9	99,4	14,2	7,5	6,5	1 059	.
1979	6,2	10,5	12,1	+ 1,6	107,2	13,4	7,0	6,0	1 055	.
1980	6,3	11,0	12,1	+ 1,1	118,9	12,6	6,4	5,7	1 053	.
1981	6,2	11,0	12,2	+ 1,2	127,7	11,8	5,8	5,6	1 055	.
1982	6,2	11,0	12,1	+ 1,1	142,9	11,1	5,1	5,1	1 058	.
1983	6,3	10,6	12,1	+ 1,4	153,8	10,3	4,8	4,9	1 057	.
1984	6,4	10,4	11,8	+ 1,3	159,5	9,7	4,5	4,7	1 056	.
1985	6,4	10,5	12,0	+ 1,5	162,2	9,1	4,0	4,4	1 052	.
1986	6,6	10,9	11,9	+ 1,0	160,7	8,8	3,8	4,2	1 052	.
1987	6,7	11,2	11,6	+ 0,4	157,2	8,4	3,7	4,1	1 060	.
1988	6,8	11,4	11,5	+ 0,1	156,9	7,7	3,2	3,9	1 058	.
1989	6,7	11,2	11,5	+ 0,3	155,1	7,5	3,1	3,7	1 053	.
1990	6,5	11,4	11,6	+ 0,2	153,2	7,1	2,7	3,5	1 057	1454
1991	5,7	10,4	11,4	+ 1,0	150,8	6,7	2,5	3,3	1 055	1332
1992	5,6	10,0	11,0	+ 0,9	148,9	6,1	2,5	3,3	1 052	1292
1993	5,5	9,8	11,1	+ 1,2	148,1	5,8	2,4	3,1	1 056	1278
1994	5,4	9,5	10,9	+ 1,4	153,9	5,6	2,4	4,0	1 059	1243
1995	5,3	9,4	10,8	+ 1,5	160,6	5,3	2,4	4,4	1 054	1249
1996	5,2	9,7	10,8	+ 1,1	170,5	5,0	2,3	4,5	1 058	1316
1997	5,2	9,9	10,5	+ 0,6	179,6	4,8	2,2	4,3	1 055	1369
1998	5,1	9,6	10,4	+ 0,8	200,1	4,7	2,1	4,0	1 054	1355
1999	5,2	9,4	10,3	+ 0,9	221,4	4,5	2,2	4,0	1 058	1361
2000	5,1	9,3	10,2	+ 0,9	234,1	4,4	2,1	4,0	1 053	1378
2001	4,7	8,9	10,1	+ 1,1	250,3	4,3	2,0	3,9	1 058	1349
2002	4,8	8,7	10,2	+ 1,5	261,3	4,2	2,1	3,7	1 055	1341
2003	4,6	8,6	10,3	+ 1,8	269,8	4,2	2,1	3,8	1 054	1340
2004	4,8	8,5	9,9	+ 1,4	279,4	4,1	2,0	3,9	1 054	1355
2005	4,7	8,3	10,1	+ 1,8	291,8	3,9	1,9	3,6	1 053	1340
2006	4,5	8,2	10,0	+ 1,8	299,6	3,8	2,0	3,6	1 058	1331
2007	4,5	8,3	10,1	- 1,7	308,2	3,9	2,1	3,5	1 057	1370
2008	4,6	8,3	10,3	- 2,0	320,7	3,5	1,8	3,5	1 052	1376
2009	4,6	8,1	10,4	- 2,3	327,4	3,5	1,8	3,5	1 054	1358
2010	4,7	8,3	10,5	- 2,2	332,6	3,4	1,7	3,6	1 050	1393
2011 ⁷	4,6	8,1	10,4	- 2,3	339,1	3,6	1,9	3,6	1 053	1364
2011 ⁸	4,7	8,3	10,6	- 2,4	339,1	3,6	1,9	3,6	1 053	1391
2012	4,8	8,4	10,8	- 2,4	345,0	3,3	1,7	3,6	1 054	1406
2013	4,6	8,5	11,1	- 2,6	348,3	3,3	1,7	3,7	1 053	1419
2014	4,8	8,8	10,7	- 1,9	349,8	3,2	1,8	3,6	1 054	1475

¹ Ohne Totgeborene, nachträglich beurkundete Kriegssterbefälle und gerichtliche Todeserklärungen.

² Seit 1.7.1998 "Kinder nicht miteinander verheirateter Eltern".

³ Bezogen auf die Lebendgeborenen des Berichtszeitraums, ab 1958 unter Berücksichtigung der Geburtenentwicklung in den vorangegangenen 12 Monaten.

⁴ Bezogen auf die Lebendgeborenen des Berichtszeitraums.

⁵ Geburtsgewicht der Totgeborenen vom 1.7.79 bis 31.3.94 mindestens 1 000 Gramm, ab 1.4.94 mindestens 500 Gramm.

⁶ Summe der altersspezifischen Geburtenziffern je 1 000 Frauen im Alter von 15 bis 49 Jahren.

⁷ Ergebnis des Zensus noch nicht berücksichtigt.

⁸ Ab Berichtsjahr 2011 Ergebnis des Zensus 2011 berücksichtigt. Die zusammengefasste Geburtenziffer 2011 auf Basis der Bevölkerung zum Zensusstichtag 09.05.2011.

1 Zusammenfassende Übersichten

1.2 Maßzahlen zu Eheschließungen, Geborenen und Gestorbenen

1.2.2 Früheres Bundesgebiet*

Jahr	Eheschließungen	Lebendgeborene	Gestorbene ¹	Überschuss der Geborenen (+) bzw. Gestorbenen (-)	Nichtehelich Lebendgeborene ²	Gestorbene Säuglinge		Totgeborene je 1 000 Lebend- und Totgeborene ⁵	Knaben je 1 000 lebendgeborene Mädchen	Zusammengefasste Geburtenziffer ⁶
						im 1. Lebensjahr ³	in den ersten 7 Lebens- tagen ⁴			
1946	8,7	15,9	12,7	+ 3,1	163,8	97,1	.	23,0	1 079	.
1947	10,3	16,6	12,2	+ 4,4	118,5	86,3	.	21,3	1 075	.
1948	10,9	16,7	10,6	+ 6,0	102,3	68,9	.	21,7	1 080	.
1949	10,3	16,9	10,5	+ 6,4	93,1	59,6	.	22,0	1 075	.
1950	10,7	16,3	10,6	+ 5,7	97,3	55,3	.	21,8	1 074	2100
1951	10,3	15,7	10,8	+ 5,0	96,4	53,0	.	21,9	1 066	2068
1952	9,5	15,7	10,7	+ 5,0	90,3	48,4	.	21,0	1 070	2079
1953	9,0	15,5	11,3	+ 4,2	86,7	46,5	.	20,3	1 063	2054
1954	8,7	15,7	10,7	+ 5,0	84,2	43,5	.	20,1	1 065	2102
1955	8,8	15,7	11,1	+ 4,5	78,6	41,9	24,0	19,8	1 066	2108
1956	9,0	16,1	11,3	+ 4,8	74,7	38,9	21,9	18,5	1 064	2204
1957	9,0	16,6	11,5	+ 5,2	71,9	36,6	20,7	17,5	1 068	2301
1958	9,1	16,7	11,0	+ 5,7	68,5	36,2	21,2	16,4	1 067	2290
1959	9,2	17,3	11,0	+ 6,3	66,9	34,4	20,4	15,5	1 064	2368
1960	9,4	17,4	11,6	+ 5,9	63,3	33,8	20,8	15,3	1 059	2366
1961	9,4	18,0	11,2	+ 6,9	59,5	32,0	20,1	14,3	1 058	2457
1962	9,3	17,9	11,3	+ 6,6	55,6	29,3	19,0	13,9	1 059	2441
1963	8,8	18,4	11,7	+ 6,6	52,3	27,1	17,8	13,1	1 058	2518
1964	8,7	18,3	11,1	+ 7,2	49,9	25,3	17,0	12,6	1 059	2543
1965	8,4	17,8	11,6	+ 6,3	46,9	23,8	16,6	12,2	1 058	2508
1966	8,2	17,8	11,6	+ 6,2	45,6	23,6	16,3	11,5	1 056	2535
1967	8,1	17,2	11,6	+ 5,6	46,1	22,8	16,0	11,1	1 056	2490
1968	7,4	16,3	12,3	+ 4,0	47,6	22,6	15,7	10,9	1 056	2382
1969	7,4	15,0	12,4	+ 2,6	50,4	23,2	16,1	10,6	1 058	2214
1970	7,3	13,4	12,1	+ 1,3	54,6	23,4	16,4	10,2	1 055	2016
1971	7,1	12,7	11,9	+ 0,8	58,1	23,1	15,7	9,8	1 059	1921
1972	6,7	11,3	11,8	- 0,5	60,5	22,4	14,8	9,3	1 057	1713
1973	6,4	10,3	11,8	- 1,5	62,7	22,7	14,3	8,9	1 054	1544
1974	6,1	10,1	11,7	- 1,6	62,7	21,1	13,0	8,5	1 054	1513
1975	6,3	9,7	12,1	- 2,4	61,2	19,7	11,6	7,7	1 061	1451
1976	5,9	9,8	11,9	- 2,1	63,5	17,4	9,8	7,3	1 054	1455
1977	5,8	9,5	11,5	- 2,0	64,7	15,4	8,4	6,5	1 061	1405
1978	5,3	9,4	11,8	- 2,4	69,6	14,7	7,5	6,3	1 058	1381
1979	5,6	9,5	11,6	- 2,1	71,3	13,6	6,9	5,7	1 051	1379
1980	5,9	10,1	11,6	- 1,5	75,6	12,7	6,3	5,3	1 054	1445
1981	5,8	10,1	11,7	- 1,6	79,0	11,6	5,4	5,1	1 055	1435
1982	5,9	10,1	11,6	- 1,5	84,9	10,9	4,8	4,8	1 058	1407
1983	6,0	9,7	11,7	- 2,0	88,3	10,2	4,6	4,7	1 057	1331
1984	5,9	9,5	11,4	- 1,8	90,7	9,6	4,2	4,4	1 057	1291
1985	6,0	9,6	11,6	- 1,9	94,0	8,9	3,8	4,1	1 049	1281
1986	6,1	10,3	11,5	- 1,2	95,5	8,7	3,6	4,0	1 054	1345
1987	6,3	10,5	11,3	- 0,7	97,1	8,3	3,5	3,9	1 062	1368
1988	6,5	11,0	11,2	- 0,2	100,3	7,6	3,0	3,5	1 058	1413
1989	6,4	11,0	11,2	- 0,3	102,2	7,5	3,0	3,5	1 051	1395
1990	6,6	11,5	11,3	+ 0,2	104,9	7,1	2,6	3,4	1 057	1450
1991	6,3	11,3	11,1	+ 0,2	111,1	6,7	2,5	3,2	1 057	1422
1992	6,2	11,1	10,7	+ 0,4	115,9	6,0	2,5	3,2	1 052	1402
1993	6,0	11,0	10,9	+ 0,1	118,7	5,8	2,4	3,0	1 055	1393
1994	5,9	10,5	10,7	- 0,2	124,3	5,5	2,4	4,0	1 059	1347
1995	5,7	10,3	10,7	- 0,4	128,9	5,3	2,4	4,3	1 054	1339
1996	5,6	10,5	10,6	- 0,1	136,8	5,0	2,3	4,4	1 058	1396
1997	5,5	10,7	10,4	+ 0,3	142,7	4,8	2,2	4,3	1 055	1441
1998	5,4	10,2	10,3	- 0,1	159,2	4,6	2,1	3,9	1 055	1413
1999	5,5	9,9	10,3	- 0,3	176,7	4,6	2,2	3,9	1 058	1406
2000	5,4	9,8	10,1	- 0,3	186,5	4,5	2,1	4,0	1 052	1413
2001	5,0	9,3	9,9	- 0,6	196,2	4,4	2,1	3,9	1 059	1382
2002	5,0	9,1	10,1	- 1,0	205,8	4,3	2,1	3,7	1 056	1371
2003	4,9	8,9	10,2	- 1,3	211,6	4,3	2,2	3,7	1 057	1364
2004	4,9	8,8	9,7	- 1,0	219,8	4,2	2,1	3,8	1 053	1372
2005	4,8	8,5	9,9	- 1,4	230,9	4,0	2,0	3,6	1 055	1355
2006	4,6	8,3	9,8	- 1,5	237,7	3,9	2,0	3,5	1 057	1341
2007	4,6	8,4	9,9	- 1,4	246,5	4,1	2,3	3,4	1 055	1375
2008	4,6	8,3	10,1	- 1,7	258,3	3,6	1,9	3,4	1 052	1374
2009	4,7	8,1	10,2	- 2,1	264,7	3,6	2,0	3,4	1 054	1353
2010	4,7	8,3	10,3	- 2,0	270,0	3,6	1,9	3,5	1 051	1385
2011 ^f	4,7	8,1	10,2	- 2,1	276,9	3,8	2,0	3,5	1 053	1357
2011 ^g	4,7	8,2	10,4	- 2,1	276,9	3,8	2,0	3,5	1 053	1381
2012	4,8	8,3	10,6	- 2,2	284,2	3,4	1,9	3,5	1 055	1395
2013	4,7	8,5	10,8	- 2,4	289,1	3,4	1,8	3,5	1 052	1412
2014	4,8	8,8	10,4	- 1,6	292,5	3,4	2,0	3,5	1 055	1470

* Seit 2001 ohne Berlin - West.

1 Ohne Totgeborene, nachträglich beurkundete Kriegssterbefälle und gerichtliche Todeserklärungen.

2 Seit 1.7.1998 "Kinder nicht miteinander verheirateter Eltern".

3 Bezogen auf die Lebendgeborenen des Berichtszeitraums, ab 1958 unter Berücksichtigung der Geburtenentwicklung in den vorangegangenen 12 Monaten.

4 Bezogen auf die Lebendgeborenen des Berichtszeitraums.

5 Geburtsgewicht der Totgeborenen vom 1.7.79 bis 31.3.94 mindestens 1 000 Gramm, ab 1.4.94 mindestens 500 Gramm.

6 Summe der altersspezifischen Geburtenziffern je 1 000 Frauen im Alter von 15 bis 49 Jahren.

7 Ergebnis des Zensus noch nicht berücksichtigt.

8 Ab Berichtsjahr 2011 Ergebnis des Zensus 2011 berücksichtigt. Die zusammengefasste Geburtenziffer 2011 auf Basis der Bevölkerung zum Zensusstichtag 09.05.2011.

1 Zusammenfassende Übersichten

1.2 Maßzahlen zu Eheschließungen, Geborenen und Gestorbenen

1.2.3 Neue Länder und Berlin-Ost *

Jahr	Eheschlie- ßungen	Lebend- geborene	Gestor- bene ¹	Überschuss der Geborenen (+) bzw. Gestorbenen (-)	Nichtehe- lich Lebendge- borene ²	Gestorbene Säuglinge		Totgeborene je 1 000 Lebend- und Totgeborene ⁵	Knaben je 1 000 lebendgeborene Mädchen	Zusammen- gefasste Geburten- ziffer ⁶
						im 1. Lebensjahr ³	in den ersten 7 Lebens- tagen ⁴			
	je 1 000 Einwohner und 1 Jahr					je 1 000 Lebendgeborene				
1946	6,8	10,2	22,4	- 12,1	192,5	131,4	.	27,1	1 085	.
1947	8,7	13,1	19,0	- 5,9	151,1	113,7	.	24,8	1 073	.
1948	9,6	12,7	15,2	- 2,4	126,9	89,4	.	22,9	1 081	.
1949	10,1	14,5	13,4	+ 1,1	118,9	78,3	.	23,4	1 072	.
1950	11,7	16,5	11,9	+ 4,6	127,9	72,1	.	21,7	1 072	.
1951	10,6	16,9	11,4	+ 5,6	131,5	63,8	.	21,7	1 077	.
1952	9,6	16,6	12,1	+ 4,6	130,0	59,1	.	21,2	1 069	2399
1953	8,7	16,4	11,7	+ 4,7	130,3	53,5	.	19,4	1 073	2370
1954	8,4	16,3	12,2	+ 4,1	132,5	50,3	.	19,1	1 068	2350
1955	8,7	16,3	11,9	+ 4,4	130,0	48,9	.	18,4	1 074	2347
1956	8,6	15,8	12,0	+ 3,9	131,9	46,5	.	18,1	1 064	2262
1957	8,6	15,6	12,9	+ 2,7	131,8	45,5	.	16,3	1 069	2208
1958	8,9	15,6	12,7	+ 2,9	123,7	44,2	.	15,9	1 069	2205
1959	9,4	16,9	13,3	+ 3,6	120,1	40,8	16,6	16,1	1 065	2347
1960	9,7	16,9	13,5	+ 3,4	116,0	38,8	16,3	16,0	1 060	2328
1961	9,9	17,6	13,0	+ 4,6	111,3	33,7	.	15,3	1 061	2397
1962	9,7	17,4	13,7	+ 3,7	100,8	31,6	.	14,5	1 062	2415
1963	8,6	17,6	12,9	+ 4,6	93,4	31,2	.	14,0	1 061	2470
1964	8,0	17,1	13,3	+ 3,9	94,2	28,6	.	13,4	1 058	2508
1965	7,6	16,5	13,5	+ 3,0	98,1	24,8	.	12,9	1 070	2483
1966	7,1	15,7	13,2	+ 2,5	99,9	22,9	.	12,5	1 055	2424
1967	6,9	14,8	13,3	+ 1,5	107,0	21,4	.	11,5	1 059	2338
1968	7,0	14,3	14,2	+ 0,2	114,9	20,2	.	11,3	1 061	2297
1969	7,3	14,0	14,3	- 0,3	124,1	20,3	.	10,8	1 061	2236
1970	7,7	13,9	14,1	- 0,2	133,0	18,5	11,2	10,4	1 054	2193
1971	7,6	13,8	13,8	- 0,0	151,2	18,0	10,7	9,8	1 061	2131
1972	7,8	11,7	13,7	- 2,0	162,0	17,6	10,1	9,2	1 060	1786
1973	8,1	10,6	13,7	- 3,0	156,4	15,6	9,7	9,0	1 058	1577
1974	8,2	10,6	13,5	- 3,0	162,9	15,9	10,0	8,1	1 057	1540
1975	8,4	10,8	14,3	- 3,5	161,4	15,9	9,7	7,8	1 063	1542
1976	8,6	11,6	13,9	- 2,3	162,1	14,0	8,6	7,3	1 055	1637
1977	8,8	13,3	13,5	- 0,2	157,7	13,1	7,6	7,5	1 062	1851
1978	8,4	13,9	13,9	- 0,0	173,4	13,1	7,6	7,0	1 061	1899
1979	8,2	14,0	13,9	+ 0,1	195,9	12,9	7,3	7,0	1 067	1895
1980	8,0	14,6	14,2	+ 0,4	228,4	12,1	6,8	6,7	1 052	1942
1981	7,7	14,2	13,9	+ 0,3	255,8	12,3	6,8	6,9	1 054	1854
1982	7,5	14,4	13,7	+ 0,7	292,9	11,4	5,8	5,9	1 059	1858
1983	7,5	14,0	13,3	+ 0,7	320,4	10,7	5,4	5,6	1 058	1790
1984	8,0	13,6	13,2	+ 0,4	335,5	10,0	5,2	5,4	1 055	1735
1985	7,9	13,7	13,5	+ 0,1	338,1	9,6	4,7	5,2	1 061	1734
1986	8,3	13,4	13,4	- 0,1	344,3	9,2	4,4	4,7	1 048	1700
1987	8,5	13,6	12,8	+ 0,7	328,0	8,7	4,4	4,9	1 055	1740
1988	8,2	12,9	12,8	+ 0,2	334,4	8,1	3,8	5,0	1 058	1670
1989	7,9	12,0	12,4	- 0,4	336,4	7,6	3,5	4,4	1 061	1572
1990	6,3	11,1	12,9	- 1,8	349,9	7,3	3,3	4,0	1 056	1518
1991	3,2	6,8	12,7	- 5,9	417,2	7,0	2,9	3,7	1 044	977
1992	3,1	5,6	12,1	- 6,5	418,2	7,1	3,1	3,9	1 053	830
1993	3,1	5,1	11,9	- 6,7	410,9	6,3	2,5	3,4	1 064	775
1994	3,4	5,1	11,7	- 6,6	414,4	6,2	2,7	4,7	1 058	772
1995	3,5	5,4	11,5	- 6,1	417,7	5,5	2,4	5,2	1 061	838
1996	3,5	6,0	11,3	- 5,2	423,9	5,5	2,4	5,0	1 055	948
1997	3,5	6,5	10,9	- 4,4	441,0	4,9	2,2	4,6	1 058	1039
1998	3,6	6,7	10,7	- 4,0	471,5	4,8	2,2	4,8	1 047	1087
1999	4,0	7,0	10,6	- 3,6	499,4	4,3	1,9	4,9	1 058	1148
2000	3,9	7,3	10,5	- 3,2	514,9	3,9	1,8	4,2	1 054	1215
2001	3,7	7,1	10,7	- 3,6	536,9	3,5	1,6	4,0	1 058	1231
2002	3,7	7,0	11,0	- 3,9	553,5	4,0	1,9	3,9	1 053	1238
2003	3,7	7,1	11,1	- 4,0	569,8	3,7	1,8	4,3	1 041	1264
2004	4,3	7,3	10,8	- 3,5	577,8	4,0	1,9	3,9	1 051	1307
2005	4,4	7,2	11,0	- 3,8	594,5	3,6	1,6	3,7	1 037	1295
2006	4,3	7,3	11,0	- 3,8	599,5	3,3	1,6	4,0	1 068	1303
2007	4,4	7,6	11,3	- 3,7	598,9	2,8	1,2	3,6	1 062	1366
2008	4,6	7,7	11,4	- 3,7	606,9	2,9	1,1	3,8	1 046	1404
2009	4,6	7,7	11,8	- 4,1	609,7	2,9	1,2	3,8	1 053	1405
2010	4,8	7,9	12,0	- 4,1	611,6	2,6	1,1	4,1	1 046	1459
2011 ^a	4,7	7,7	12,0	- 4,3	617,4	2,7	1,1	3,9	1 051	1433
2011 ^b	4,8	7,9	12,2	- 4,4	617,4	2,7	1,1	3,9	1 051	1461
2012	5,0	8,0	12,4	- 4,5	616,0	2,8	1,2	3,8	1 042	1483
2013	4,8	8,0	12,9	- 4,9	615,7	2,7	1,2	4,3	1 057	1493
2014	4,9	8,2	12,5	- 4,3	612,9	2,5	1,2	4,1	1 052	1544

* Seit 2001 ohne Berlin - Ost.

1 Ohne Totgeborene, nachträglich beurkundete Kriegssterbefälle und gerichtliche Todeserklärungen.

2 Seit 1.7.1998 "Kinder nicht miteinander verheirateter Eltern".

3 Bezogen auf die Lebendgeborenen des Berichtszeitraums, ab 1958 unter Berücksichtigung der Geburtenentwicklung in den vorangegangenen 12 Monaten.

4 Bezogen auf die Lebendgeborenen des Berichtszeitraums.

5 Geburtsgewicht der Totgeborenen vom 1.7.79 bis 31.3.94 mindestens 1 000 Gramm, ab 1.4.94 mindestens 500 Gramm.

6 Summe der altersspezifischen Geburtenziffern je 1 000 Frauen im Alter von 15 bis 45 Jahren, 1989 im Alter von 15 - 44 Jahren, ab 1990 im Alter von 15 - 49 Jahren.

7 Ergebnis des Zensus noch nicht berücksichtigt.

8 Ab Berichtsjahr 2011 Ergebnis des Zensus 2011 berücksichtigt. Die zusammengefasste Geburtenziffer 2011 auf Basis der Bevölkerung zum Zensusstichtag 09.05.2011.

1 Zusammenfassende Übersichten

1.3 Eheschließungen, Geborene und Gestorbene 2014 nach Monaten

1.3.1 Eheschließungen und Geborene 2014 nach Monaten

Monat	Ehe- schlie- ßungen	Lebendgeborene							Totgeborene ¹						
		insgesamt			davon: Eltern				insgesamt			davon: Eltern			
					miteinander verheiratet			nicht miteinander verheiratet				miteinander verheiratet			nicht miteinander verheiratet
		insgesamt	männlich	weiblich	insgesamt	männlich	weiblich	insgesamt	insgesamt	männlich	weiblich	insgesamt	männlich	weiblich	insgesamt
Januar	8 865	57 517	29 448	28 069	36 950	18 823	18 127	20 567	212	112	100	129	65	64	83
Februar	13 673	53 344	27 289	26 055	34 393	17 654	16 739	18 951	201	107	94	115	64	51	86
März	15 765	56 320	28 839	27 481	36 567	18 704	17 863	19 753	223	126	97	132	71	61	91
1. Vj	38 303	167 181	85 576	81 605	107 910	55 181	52 729	59 271	636	345	291	376	200	176	260
April	29 053	56 059	28 731	27 328	36 620	18 753	17 867	19 439	209	109	100	118	60	58	91
Mai	44 255	59 203	30 744	28 459	39 052	20 355	18 697	20 151	217	125	92	126	70	56	91
Juni	44 413	60 546	31 224	29 322	39 796	20 501	19 295	20 750	222	128	94	124	74	50	98
2. Vj	117 721	175 808	90 699	85 109	115 468	59 609	55 859	60 340	648	362	286	368	204	164	280
Juli	44 369	66 960	34 231	32 729	43 900	22 437	21 463	23 060	238	130	108	149	81	68	89
August	55 816	64 458	33 112	31 346	42 246	21 642	20 604	22 212	224	106	118	129	66	63	95
September	40 373	64 991	33 225	31 766	42 070	21 553	20 517	22 921	220	121	99	119	63	56	101
3. Vj	140 558	196 409	100 568	95 841	128 216	65 632	62 584	68 193	682	357	325	397	210	187	285
Oktober	32 762	61 596	31 499	30 097	40 271	20 514	19 757	21 325	228	131	97	124	68	56	104
November	19 780	56 136	28 787	27 349	36 059	18 521	17 538	20 077	196	109	87	117	71	46	79
Dezember	36 828	57 797	29 706	28 091	36 929	18 892	18 037	20 868	207	110	97	112	64	48	95
4. Vj	89 370	175 529	89 992	85 537	113 259	57 927	55 332	62 270	631	350	281	353	203	150	278
Insgesamt	385 952	714 927	366 835	348 092	464 853	238 349	226 504	250 074	2 597	1 414	1 183	1 494	817	677	1 103

¹ Seit 1.4.1994 geringere Gewichtsgrenze (Geburtsgewicht mindestens 500 Gramm).

1.3.2 Gestorbene 2014 nach Monaten

Monat	Gestorbene ¹									Überschuss der Geborenen (+) bzw. Gestorbenen (-)	
	insgesamt			darunter							
				im ersten Lebensjahr			in den ersten 7 Lebenstagen				
	insgesamt	männlich	weiblich	insgesamt	männlich	weiblich	insgesamt	männlich	weiblich		
Januar	75 520		36 534	38 986	195	95	100	116	57	59	-18 003
Februar	69 513		33 447	36 066	196	114	82	121	71	50	-16 169
März	77 336		37 460	39 876	179	104	75	87	52	35	-21 016
1. Vj	222 369		107 441	114 928	570	313	257	324	180	144	-55 188
April	71 941		34 732	37 209	173	84	89	101	47	54	-15 882
Mai	70 163		34 227	35 936	198	119	79	106	63	43	-10 960
Juni	67 511		32 973	34 538	197	102	95	118	61	57	-6 965
2. Vj	209 615		101 932	107 683	568	305	263	325	171	154	-33 807
Juli	71 795		35 017	36 778	190	112	78	119	74	45	-4 835
August	68 610		33 571	35 039	185	106	79	114	62	52	-4 152
September	68 526		33 395	35 131	211	118	93	124	71	53	-3 535
3. Vj	208 931		101 983	106 948	586	336	250	357	207	150	-12 522
Oktober	72 597		35 480	37 117	197	112	85	107	57	50	-11 001
November	73 722		36 012	37 710	185	95	90	105	53	52	-17 586
Dezember	81 122		39 377	41 745	178	105	73	92	57	35	-23 325
4. Vj	227 441		110 869	116 572	560	312	248	304	167	137	-51 912
Insgesamt	868 356		422 225	446 131	2 284	1 266	1 018	1 310	725	585	-153 429

¹ Ohne Totgeborene, nachträglich beurkundete Kriegssterbefälle und gerichtliche Todeserklärungen.

1 Zusammenfassende Übersichten

1.4 Geburten, Sterbefälle und Geburtensaldo nach der Staatsangehörigkeit *

Jahr	Lebendgeborene			Gestorbene			Überschuss der Geborenen (+) bzw. Gestorbenen (-)		
	insge- samt	deutscher Staatsangehörigkeit	ausländischer	insge- samt	deutscher Staatsangehörigkeit	ausländischer	insge- samt	deutscher Staatsangehörigkeit	ausländischer
Deutschland									
1991	830 019	739 266	90 753	911 245	900 641	10 604	- 81 226	- 161 375	+ 80 149
1992	809 114	708 996	100 118	885 443	874 176	11 267	- 76 329	- 165 180	+ 88 851
1993	798 447	695 573	102 874	897 270	885 386	11 884	- 98 823	- 189 813	+ 90 990
1994	769 603	668 875	100 728	884 661	872 278	12 383	- 115 058	- 203 403	+ 88 345
1995	765 221	665 507	99 714	884 588	871 788	12 800	- 119 367	- 206 281	+ 86 914
1996	796 013	689 784	106 229	882 843	869 449	13 394	- 86 830	- 179 665	+ 92 835
1997	812 173	704 991	107 182	860 389	846 711	13 678	- 48 216	- 141 720	+ 93 504
1998	785 034	684 977	100 057	852 382	838 624	13 758	- 67 348	- 153 647	+ 86 299
1999	770 744	675 528	95 216	846 330	832 025	14 305	- 75 586	- 156 497	+ 80 911
2000	766 999	717 223	49 776	838 797	823 933	14 864	- 71 798	- 106 710	+ 34 912
2001	734 475	690 302	44 173	828 541	813 280	15 261	- 94 066	- 122 978	+ 28 912
2002	719 250	677 825	41 425	841 686	825 795	15 891	- 122 436	- 147 970	+ 25 534
2003	706 721	667 366	39 355	853 946	837 483	16 463	- 147 225	- 170 117	+ 22 892
2004	705 622	669 408	36 214	818 271	802 142	16 129	- 112 649	- 132 734	+ 20 085
2005	685 795	655 534	30 261	830 227	813 500	16 727	- 144 432	- 157 966	+ 13 534
2006	672 724	643 548	29 176	821 627	804 681	16 946	- 148 903	- 161 133	+ 12 230
2007	684 862	653 523	31 339	827 155	809 172	17 983	- 142 293	- 155 649	+ 13 356
2008	682 514	648 632	33 882	844 439	824 467	19 972	- 161 925	- 175 835	+ 13 910
2009	665 126	632 415	32 711	854 544	833 831	20 713	- 189 418	- 201 416	+ 11 998
2010	677 947	644 463	33 484	858 768	838 587	20 181	- 180 821	- 194 124	+ 13 303
2011	662 685	630 745	31 940	852 328	831 955	20 373	- 189 643	- 201 210	+ 11 567
2012	673 544	641 544	32 000	869 582	847 760	21 822	- 196 038	- 206 216	+ 10 178
2013 ¹	682 069	642 672	39 397	893 825	870 330	23 495	- 211 756	- 227 658	+ 15 902
2014 ¹	714 927	662 483	52 444	868 356	844 206	24 150	- 153 429	- 181 723	+ 28 294
je 1 000 Einwohner									
1991	10,4	10,0	15,7	11,4	12,1	1,8	- 1,0	- 2,2	+ 13,8
1992	10,0	9,5	15,8	11,0	11,7	1,8	- 0,9	- 2,2	+ 14,0
1993	9,8	9,4	15,0	11,1	11,9	1,7	- 1,2	- 2,6	+ 13,3
1994	9,5	9,0	14,3	10,9	11,7	1,8	- 1,4	- 2,7	+ 12,6
1995	9,4	8,9	13,8	10,8	11,7	1,8	- 1,5	- 2,8	+ 12,0
1996	9,7	9,2	14,3	10,8	11,6	1,8	- 1,1	- 2,4	+ 12,5
1997	9,9	9,5	14,3	10,5	11,4	1,8	- 0,6	- 1,9	+ 12,5
1998	9,6	9,2	13,6	10,4	11,2	1,9	- 0,8	- 2,1	+ 11,7
1999	9,4	9,0	13,0	10,3	11,1	2,0	- 0,9	- 2,1	+ 11,0
2000	9,3	9,6	6,7	10,2	11,0	2,0	- 0,9	- 1,4	+ 4,7
2001	8,9	9,2	6,0	10,1	10,8	2,1	- 1,1	- 1,6	+ 4,0
2002	8,7	9,0	5,6	10,2	11,0	2,2	- 1,5	- 2,0	+ 3,5
2003	8,6	8,9	5,3	10,3	11,1	2,2	- 1,8	- 2,3	+ 3,1
2004	8,5	8,9	4,9	9,9	10,6	2,2	- 1,4	- 1,8	+ 2,7
2005	8,3	8,7	4,1	10,1	10,8	2,3	- 1,8	- 2,1	+ 1,9
2006	8,2	8,6	4,0	10,0	10,7	2,3	- 1,8	- 2,1	+ 1,7
2007	8,3	8,8	4,3	10,1	10,9	2,5	- 1,7	- 2,1	+ 1,8
2008	8,3	8,6	4,7	10,3	11,0	2,7	- 2,0	- 2,3	+ 1,9
2009	8,1	8,5	4,6	10,4	11,2	2,9	- 2,3	- 2,7	+ 1,7
2010	8,3	8,6	4,7	10,5	11,2	2,8	- 2,2	- 2,6	+ 1,9
2011 ²	8,1	8,5	4,4	10,4	11,2	2,8	- 2,3	- 2,7	+ 1,6
2011 ³	8,3	8,5	5,1	10,6	11,2	3,3	- 2,4	- 2,7	+ 1,9
2012	8,4	8,7	4,9	10,8	11,5	3,4	- 2,4	- 2,8	+ 1,6
2013	8,5	8,7	5,8	11,1	11,8	3,4	- 2,6	- 3,1	+ 2,3
2014	8,8	9,0	7,2	10,7	11,5	3,3	- 1,9	- 2,5	+ 3,9

* Deutsche bzw. ausländische Staatsangehörigkeit nach der jeweiligen Legaldefinition.

Seit 1.1.2000 geändertes Staatsangehörigkeitsrecht.

1 Verfahrenstechnisch bedingt Kinder mit deutscher Staatsangehörigkeit unterzeichnet und damit auch Zahl der Kinder mit ausländischer Staatsangehörigkeit überhöht.

2 Ergebnis des Zensus noch nicht berücksichtigt.

3 Ab Berichtsjahr 2011 Ergebnis des Zensus 2011 berücksichtigt.

1 Zusammenfassende Übersichten

1.5 Eheschließungen und Ehelösungen

Jahr	Ehe- schlie- ßungen	Ehe- lösungen	Davon durch				Überschuss der Eheschließungen (+) bzw. Ehelösungen (-)	Anteil der Ehescheidungen an den Ehelösungen in %
			Ehe- scheidung	Aufhebung und Nichtigkeit der Ehe ¹	Tod	davon des Mannes der Frau		
1950.....	750 452	468 945	134 600	1 601	332 744	206 544 ^a 118 638 ^a	+ 281 507	28,7
1951.....	718 166	439 279	102 119	1 069	336 091	211 354 117 053	+ 278 887	23,2
1952.....	659 779	438 024	90 255	817	346 952	224 442 122 510	+ 221 755	20,6
1953.....	620 121	441 727	84 846	702	356 179	232 602 123 577	+ 178 394	19,2
1954.....	605 392	430 821	78 884	620	351 317	231 294 120 023	+ 174 571	18,3
1955.....	617 228	436 534	74 013	583	361 938	239 826 122 112	+ 180 694	17,0
1956 ²	630 932	440 718	69 450	535	370 733	245 957 121 265	+ 190 214	15,8
1957.....	632 659	456 674	69 650	503	386 521	260 263 126 258	+ 175 985	15,3
1958.....	648 471	445 217	71 217	487	373 513	252 100 121 413	+ 203 254	16,0
1959.....	665 844	456 126	73 121	478	382 527	260 240 122 287	+ 209 718	16,0
1960.....	689 028	474 407	73 418	447	400 542	273 972 126 570	+ 214 621	15,5
1961.....	699 339	466 808	75 394	371	391 043	267 858 123 212	+ 232 531	16,2
1962.....	696 317	478 351	74 421	373	403 557	278 774 124 783	+ 217 966	15,6
1963.....	655 974	487 747	75 489	312	411 946	285 387 126 559	+ 168 227	15,5
1964.....	642 037	489 517	83 196	285	406 036	282 073 123 963	+ 152 520	17,0
1965.....	621 130	507 083	85 304	311	421 468	293 316 128 152	+ 114 047	16,8
1966.....	606 133	509 205	86 693	270	422 242	294 524 127 718	+ 96 928	17,0
1967.....	600 247	515 449	91 158	261	424 030	296 453 127 577	+ 84 798	17,7
1968.....	563 826	541 788	93 985	234	447 569	313 906 133 663	+ 22 038	17,3
1969.....	571 737	555 494	101 200	217	454 077	318 590 135 487	+ 16 243	18,2
1970.....	575 233	549 406	103 927	191	445 288	312 606 132 682	+ 25 827	18,9
1971.....	562 235	549 132	111 275	175	437 682	307 957 129 725	+ 13 103	20,3
1972.....	548 707	558 716	121 380	120	437 216	308 610 128 606	- 10 009	21,7
1973.....	532 022	563 377	128 708	127	434 542	307 645 126 897	- 31 355	22,8
1974.....	516 081	569 043	140 199	110	428 734	303 139 125 595	- 52 962	24,6
1975.....	528 811	587 545	148 461	103	438 981	311 582 127 398	- 58 734	25,3
1976.....	510 318	579 628	153 061	105	426 462	302 913 123 549	- 69 310	26,4
1977.....	505 889	528 559	117 795	88	410 676	292 132 118 544	- 22 670	22,3
1978.....	469 278	493 507	75 758	116	417 633	298 467 119 166	- 24 229	15,4
1979.....	481 707	535 971	124 225	112	411 634	293 025 118 609	- 54 264	23,2
1980.....	496 603	551 859	141 016	129	410 714	293 312 117 402	- 55 256	25,6
1981.....	487 832	566 662	158 087	125	408 450	291 814 116 636	- 78 830	27,9
1982.....	486 856	571 528	168 348	126	403 054	287 180 115 874	- 84 672	29,5
1983.....	495 392	568 958	170 941	158	397 859	284 537 113 322	- 73 566	30,0
1984.....	498 040	567 550	181 064	150	386 336	276 598 109 738	- 69 510	31,9
1985.....	496 175	565 953	179 364	144	386 445	276 685 109 760	- 69 778	31,7
1986.....	509 320	554 980	174 882	138	379 960	271 348 108 612	- 45 660	31,5
1987.....	523 847	552 209	180 490	160	371 559	265 641 105 918	- 28 362	32,7
1988.....	534 903	547 120	178 109	168	368 843	263 554 105 289	- 12 217	32,6
1989.....	529 597	543 138	176 691	166	366 281	262 014 104 267	- 13 541	32,5
1990.....	516 388	527 134 ^b	154 786	172	372 176	265 684 106 492	- 10 746	29,4
1991.....	454 291	504 679	136 317	167	368 195	262 323 105 872	- 50 388	27,0
1992.....	453 428	494 163	135 010	169	358 984	257 231 101 753	- 40 735	27,3
1993.....	442 605	519 692	156 425	221	363 046	259 984 103 062	- 77 087	30,1
1994.....	440 244	524 068	166 052	444	357 572	256 139 101 433	- 83 824	31,7
1995.....	430 534	528 378	169 425	575	358 378	257 113 101 265	- 97 844	32,1
1996.....	427 297	531 975	175 550	653	355 772	254 624 101 148	- 104 678	33,0
1997.....	422 776	536 748	187 802	681	348 265	249 472 98 793	- 113 972	35,0
1998.....	417 420	537 543	192 416	538	344 589	246 654 97 935	- 120 123	35,8
1999.....	430 674	531 587	190 590	170	340 827	243 837 96 990	- 100 913	35,9
2000.....	418 550	533 967	194 408	222	339 337	242 427 96 910	- 115 417	36,4
2001.....	389 591	532 719	197 498	252	334 969	239 039 95 930	- 143 128	37,1
2002.....	391 963	543 428	204 214	392	338 822	241 028 97 794	- 151 465	37,6
2003.....	382 911	557 002	213 975	299	342 728	244 071 98 657	- 174 091	38,4
2004.....	395 992	546 566	213 691	371	332 504	236 556 95 948	- 150 574	39,1
2005.....	388 451	538 236	201 693	379	336 164	238 330 97 834	- 149 785	37,5
2006.....	373 681	524 598	190 928	281	333 389	236 263 97 126	- 150 917	36,4
2007.....	368 922	523 766	187 072	249	336 445	238 066 98 379	- 154 844	35,7
2008.....	377 055	532 762	191 948	200	340 614	240 019 100 595	- 155 707	36,0
2009.....	378 439	529 714	185 817 ^c	222	343 675	241 904 101 771	- 151 275	35,1
2010.....	382 047	532 792	187 027	221	345 544	243 113 102 431	- 150 745	35,1
2011.....	377 816	531 845	187 640	260	343 945	240 882 103 063	- 154 029	35,3
2012.....	387 423	528 700	179 147	201	349 352	244 666 104 686	- 141 277	33,9
2013.....	373 655	527 118	169 833	200	357 085	249 592 107 493	- 153 463	32,2
2014.....	385 952	515 265	166 199	155	348 911	244 045 104 866	- 129 313	32,3

1 Seit 1. Juli 1998 nur noch Aufhebung der Ehe.

2 1956 Bremen Ehelösungen geschätzt.

a Ohne Berlin-Ost.

b Ohne Aufhebungen und Nichtigkeitserklärungen
in den neuen Ländern und Berlin-Ost.

c Bei einer Untererfassung in Bayern von
schätzungsweise 1900 Fällen.

2 Geburten

2 Geburten

2.1 Lebendgeborene 2014 nach Staatsangehörigkeit des Kindes bzw. der Eltern und Familienstand der Eltern

Staatsangehörigkeit der Eltern	Insgesamt			Eltern miteinander verheiratet			Eltern nicht miteinander verheiratet		
	insgesamt	männlich	weiblich	insgesamt	männlich	weiblich	insgesamt	männlich	weiblich
Beide Elternteile Deutsche (einschl. nicht verheiratete deutsche Mütter ohne Angabe zum Vater)	540 620	277 246	263 374	335 466	171 998	163 468	205 154	105 248	99 906
Beide Elternteile Ausländer/-innen (einschl. nicht verheiratete ausländische Mütter ohne Angabe zum Vater)	81 561	41 799	39 762	57 853	29 601	28 252	23 708	12 198	11 510
Vater deutsch und Mutter ausländisch	49 065	25 216	23 849	40 044	20 564	19 480	9 021	4 652	4 369
Mutter deutsch und Vater ausländisch	43 681	22 574	21 107	31 490	16 186	15 304	12 191	6 388	5 803
Insgesamt	714 927	366 835	348 092	464 853	238 349	226 504	250 074	128 486	121 588
<i>Nachrichtlich: Mindestens ein Elternteil deutsch</i>	633 366	325 036	308 330	407 000	208 748	198 252	226 366	116 288	110 078

Staatsangehörigkeit der Mutter	Insgesamt			Eltern miteinander verheiratet			Eltern nicht miteinander verheiratet		
	insgesamt	männlich	weiblich	insgesamt	männlich	weiblich	insgesamt	männlich	weiblich
Mutter deutsch	584 301	299 820	284 481	366 956	188 184	178 772	217 345	111 636	105 709
Mutter ausländisch	130 626	67 015	63 611	97 897	50 165	47 732	32 729	16 850	15 879
Insgesamt	714 927	366 835	348 092	464 853	238 349	226 504	250 074	128 486	121 588

Staatsangehörigkeit des Kindes ¹	Insgesamt			Eltern miteinander verheiratet			Eltern nicht miteinander verheiratet		
	insgesamt	männlich	weiblich	insgesamt	männlich	weiblich	insgesamt	männlich	weiblich
Kind deutsch	662 483	339 895	322 588	430 116	220 536	209 580	232 367	119 359	113 008
Kind ausländisch	52 444	26 940	25 504	34 737	17 813	16 924	17 707	9 127	8 580
Insgesamt	714 927	366 835	348 092	464 853	238 349	226 504	250 074	128 486	121 588

¹ Verfahrenstechnisch bedingt Kinder mit deutscher Staatsangehörigkeit unterzeichnet und damit auch Zahl der Kinder mit ausländischer Staatsangehörigkeit überhöht.

2 Geburten

2.2 Lebendgeborene 2014 nach Staatsangehörigkeit des Kindes bzw. der Eltern, Alter der Mutter und Familienstand der Eltern

Alter der Mutter von ... bis unter ... Jahren	Insgesamt			Eltern miteinander verheiratet			Eltern nicht miteinander verheiratet		
	insgesamt	männlich	weiblich	insgesamt	männlich	weiblich	insgesamt	männlich	weiblich
Insgesamt									
unter 15	136	79	57	-	-	-	136	79	57
15 - 16	451	223	228	2	2	-	449	221	228
16 - 17	1 222	659	563	21	7	14	1 201	652	549
17 - 18	2 497	1 290	1 207	100	57	43	2 397	1 233	1 164
18 - 19	4 326	2 202	2 124	506	264	242	3 820	1 938	1 882
19 - 20	6 868	3 519	3 349	1 398	712	686	5 470	2 807	2 663
unter 20	15 500	7 972	7 528	2 027	1 042	985	13 473	6 930	6 543
20 - 21	9 192	4 837	4 355	2 571	1 334	1 237	6 621	3 503	3 118
21 - 22	12 120	6 151	5 969	4 195	2 181	2 014	7 925	3 970	3 955
22 - 23	14 924	7 730	7 194	6 022	3 132	2 890	8 902	4 598	4 304
23 - 24	19 484	10 081	9 403	8 995	4 680	4 315	10 489	5 401	5 088
24 - 25	24 732	12 771	11 961	12 400	6 363	6 037	12 332	6 408	5 924
20 - 25	80 452	41 570	38 882	34 183	17 690	16 493	46 269	23 880	22 389
25 - 26	31 092	15 822	15 270	17 052	8 623	8 429	14 040	7 199	6 841
26 - 27	36 326	18 794	17 532	21 475	11 118	10 357	14 851	7 676	7 175
27 - 28	41 290	21 319	19 971	25 839	13 333	12 506	15 451	7 986	7 465
28 - 29	45 197	23 078	22 119	29 627	15 124	14 503	15 570	7 954	7 616
29 - 30	48 918	25 049	23 869	33 362	17 060	16 302	15 556	7 989	7 567
25 - 30	202 823	104 062	98 761	127 355	65 258	62 097	75 468	38 804	36 664
30 - 31	51 789	26 489	25 300	36 495	18 606	17 889	15 294	7 883	7 411
31 - 32	54 002	27 525	26 477	38 510	19 708	18 802	15 492	7 817	7 675
32 - 33	53 282	27 290	25 992	38 993	19 930	19 063	14 289	7 360	6 929
33 - 34	49 655	25 413	24 242	36 477	18 675	17 802	13 178	6 738	6 440
34 - 35	44 981	23 018	21 963	33 157	16 984	16 173	11 824	6 034	5 790
30 - 35	253 709	129 735	123 974	183 632	93 903	89 729	70 077	35 832	34 245
35 - 36	38 693	19 795	18 898	28 556	14 599	13 957	10 137	5 196	4 941
36 - 37	32 317	16 570	15 747	23 555	12 114	11 441	8 762	4 456	4 306
37 - 38	26 230	13 602	12 628	19 107	9 911	9 196	7 123	3 691	3 432
38 - 39	20 554	10 504	10 050	14 887	7 586	7 301	5 667	2 918	2 749
39 - 40	15 562	7 948	7 614	11 249	5 773	5 476	4 313	2 175	2 138
35 - 40	133 356	68 419	64 937	97 354	49 983	47 371	36 002	18 436	17 566
40 - 41	11 268	5 806	5 462	8 062	4 120	3 942	3 206	1 686	1 520
41 - 42	7 134	3 763	3 371	4 970	2 608	2 362	2 164	1 155	1 009
42 - 43	4 962	2 589	2 373	3 407	1 791	1 616	1 555	798	757
43 - 44	2 762	1 404	1 358	1 872	940	932	890	464	426
44 - 45	1 386	695	691	941	461	480	445	234	211
40 - 45	27 512	14 257	13 255	19 252	9 920	9 332	8 260	4 337	3 923
45 - 46	767	404	363	504	273	231	263	131	132
46 - 47	364	188	176	246	126	120	118	62	56
47 - 48	193	91	102	140	73	67	53	18	35
48 - 49	95	56	39	63	35	28	32	21	11
49 - 50	64	36	28	39	21	18	25	15	10
45 - 50	1 483	775	708	992	528	464	491	247	244
50 und älter	92	45	47	58	25	33	34	20	14
Alter unbekannt	-	-	-	-	-	-	-	-	-
Insgesamt	714 927	366 835	348 092	464 853	238 349	226 504	250 074	128 486	121 588

2 Geburten

2.2 Lebendgeborene 2014 nach Staatsangehörigkeit des Kindes bzw. der Eltern, Alter der Mutter und Familienstand der Eltern

Alter der Mutter von ... bis unter ... Jahren	Insgesamt			Eltern miteinander verheiratet			Eltern nicht miteinander verheiratet		
	insgesamt	männlich	weiblich	insgesamt	männlich	weiblich	insgesamt	männlich	weiblich
Beide Elternteile Ausländer/-innen (einschl. nicht verheiratete ausländische Mütter ohne Angabe zum Vater)									
unter 15	19	11	8	-	-	-	19	11	8
15 - 16	90	42	48	2	2	-	88	40	48
16 - 17	210	114	96	19	7	12	191	107	84
17 - 18	478	260	218	69	39	30	409	221	188
18 - 19	906	449	457	228	112	116	678	337	341
19 - 20	1 355	712	643	531	274	257	824	438	386
unter 20	3 058	1 588	1 470	849	434	415	2 209	1 154	1 055
20 - 21	2 025	1 058	967	956	500	456	1 069	558	511
21 - 22	2 571	1 309	1 262	1 402	741	661	1 169	568	601
22 - 23	2 962	1 557	1 405	1 749	920	829	1 213	637	576
23 - 24	3 486	1 771	1 715	2 233	1 119	1 114	1 253	652	601
24 - 25	4 084	2 062	2 022	2 752	1 386	1 366	1 332	676	656
20 - 25	15 128	7 757	7 371	9 092	4 666	4 426	6 036	3 091	2 945
25 - 26	4 659	2 339	2 320	3 267	1 623	1 644	1 392	716	676
26 - 27	4 795	2 489	2 306	3 494	1 819	1 675	1 301	670	631
27 - 28	4 973	2 541	2 432	3 685	1 890	1 795	1 288	651	637
28 - 29	5 085	2 608	2 477	3 900	2 003	1 897	1 185	605	580
29 - 30	5 101	2 571	2 530	3 934	1 974	1 960	1 167	597	570
25 - 30	24 613	12 548	12 065	18 280	9 309	8 971	6 333	3 239	3 094
30 - 31	5 129	2 645	2 484	3 970	2 071	1 899	1 159	574	585
31 - 32	5 039	2 538	2 501	3 881	1 960	1 921	1 158	578	580
32 - 33	4 827	2 496	2 331	3 767	1 935	1 832	1 060	561	499
33 - 34	4 377	2 208	2 169	3 436	1 709	1 727	941	499	442
34 - 35	4 039	2 064	1 975	3 050	1 567	1 483	989	497	492
30 - 35	23 411	11 951	11 460	18 104	9 242	8 862	5 307	2 709	2 598
35 - 36	3 468	1 810	1 658	2 705	1 402	1 303	763	408	355
36 - 37	2 936	1 482	1 454	2 225	1 126	1 099	711	356	355
37 - 38	2 427	1 289	1 138	1 830	972	858	597	317	280
38 - 39	1 969	1 001	968	1 475	741	734	494	260	234
39 - 40	1 552	816	736	1 139	593	546	413	223	190
35 - 40	12 352	6 398	5 954	9 374	4 834	4 540	2 978	1 564	1 414
40 - 41	1 153	604	549	859	439	420	294	165	129
41 - 42	711	377	334	494	263	231	217	114	103
42 - 43	520	274	246	381	204	177	139	70	69
43 - 44	292	141	151	208	101	107	84	40	44
44 - 45	154	79	75	101	53	48	53	26	27
40 - 45	2 830	1 475	1 355	2 043	1 060	983	787	415	372
45 - 46	80	43	37	53	28	25	27	15	12
46 - 47	39	19	20	25	15	10	14	4	10
47 - 48	16	7	9	13	6	7	3	1	2
48 - 49	8	3	5	6	2	4	2	1	1
49 - 50	12	5	7	6	3	3	6	2	4
45 - 50	155	77	78	103	54	49	52	23	29
50 und älter	14	5	9	8	2	6	6	3	3
Alter unbekannt	-	-	-	-	-	-	-	-	-
Insgesamt	81 561	41 799	39 762	57 853	29 601	28 252	23 708	12 198	11 510

2 Geburten

2.2 Lebendgeborene 2014 nach Staatsangehörigkeit des Kindes bzw. der Eltern, Alter der Mutter und Familienstand der Eltern

Alter der Mutter von ... bis unter ... Jahren	Insgesamt			Eltern miteinander verheiratet			Eltern nicht miteinander verheiratet		
	insgesamt	männlich	weiblich	insgesamt	männlich	weiblich	insgesamt	männlich	weiblich
Beide Elternteile Deutsche (einschl. nicht verheiratete deutsche Mütter ohne Angabe zum Vater)									
unter 15	116	68	48	-	-	-	116	68	48
15 - 16	352	178	174	-	-	-	352	178	174
16 - 17	979	531	448	1	-	1	978	531	447
17 - 18	1 892	951	941	15	5	10	1 877	946	931
18 - 19	3 065	1 560	1 505	182	95	87	2 883	1 465	1 418
19 - 20	4 780	2 436	2 344	510	264	246	4 270	2 172	2 098
unter 20	11 184	5 724	5 460	708	364	344	10 476	5 360	5 116
20 - 21	5 977	3 142	2 835	966	491	475	5 011	2 651	2 360
21 - 22	7 837	3 948	3 889	1 745	898	847	6 092	3 050	3 042
22 - 23	9 762	4 993	4 769	2 824	1 434	1 390	6 938	3 559	3 379
23 - 24	13 108	6 771	6 337	4 729	2 460	2 269	8 379	4 311	4 068
24 - 25	17 051	8 833	8 218	7 067	3 642	3 425	9 984	5 191	4 793
20 - 25	53 735	27 687	26 048	17 331	8 925	8 406	36 404	18 762	17 642
25 - 26	22 050	11 237	10 813	10 470	5 314	5 156	11 580	5 923	5 657
26 - 27	26 769	13 843	12 926	14 340	7 435	6 905	12 429	6 408	6 021
27 - 28	31 006	15 972	15 034	17 987	9 263	8 724	13 019	6 709	6 310
28 - 29	34 525	17 685	16 840	21 336	10 957	10 379	13 189	6 728	6 461
29 - 30	37 922	19 464	18 458	24 738	12 712	12 026	13 184	6 752	6 432
25 - 30	152 272	78 201	74 071	88 871	45 681	43 190	63 401	32 520	30 881
30 - 31	40 464	20 730	19 734	27 535	14 045	13 490	12 929	6 685	6 244
31 - 32	42 498	21 678	20 820	29 441	15 065	14 376	13 057	6 613	6 444
32 - 33	41 975	21 501	20 474	29 924	15 325	14 599	12 051	6 176	5 875
33 - 34	39 128	20 024	19 104	28 082	14 386	13 696	11 046	5 638	5 408
34 - 35	35 145	17 999	17 146	25 469	13 064	12 405	9 676	4 935	4 741
30 - 35	199 210	101 932	97 278	140 451	71 885	68 566	58 759	30 047	28 712
35 - 36	30 056	15 327	14 729	21 754	11 084	10 670	8 302	4 243	4 059
36 - 37	25 039	12 842	12 197	17 817	9 163	8 654	7 222	3 679	3 543
37 - 38	20 055	10 368	9 687	14 289	7 392	6 897	5 766	2 976	2 790
38 - 39	15 565	7 941	7 624	11 061	5 623	5 438	4 504	2 318	2 186
39 - 40	11 742	5 962	5 780	8 350	4 271	4 079	3 392	1 691	1 701
35 - 40	102 457	52 440	50 017	73 271	37 533	35 738	29 186	14 907	14 279
40 - 41	8 477	4 350	4 127	5 940	3 018	2 922	2 537	1 332	1 205
41 - 42	5 356	2 836	2 520	3 668	1 928	1 740	1 688	908	780
42 - 43	3 682	1 911	1 771	2 429	1 267	1 162	1 253	644	609
43 - 44	2 057	1 045	1 012	1 344	665	679	713	380	333
44 - 45	1 044	520	524	704	343	361	340	177	163
40 - 45	20 616	10 662	9 954	14 085	7 221	6 864	6 531	3 441	3 090
45 - 46	564	296	268	360	192	168	204	104	100
46 - 47	266	140	126	177	89	88	89	51	38
47 - 48	151	72	79	109	58	51	42	14	28
48 - 49	65	37	28	43	22	21	22	15	7
49 - 50	42	23	19	26	11	15	16	12	4
45 - 50	1 088	568	520	715	372	343	373	196	177
50 und älter	58	32	26	34	17	17	24	15	9
Alter unbekannt	-	-	-	-	-	-	-	-	-
Insgesamt	540 620	277 246	263 374	335 466	171 998	163 468	205 154	105 248	99 906

2 Geburten

2.2 Lebendgeborene 2014 nach Staatsangehörigkeit des Kindes bzw. der Eltern, Alter der Mutter und Familienstand der Eltern

Alter der Mutter von ... bis unter ... Jahren	Insgesamt			Eltern miteinander verheiratet			Eltern nicht miteinander verheiratet		
	insgesamt	männlich	weiblich	insgesamt	männlich	weiblich	insgesamt	männlich	weiblich
Vater deutsch und Mutter ausländisch									
unter 15	-	-	-	-	-	-	-	-	-
15 - 16	6	3	3	-	-	-	6	3	3
16 - 17	17	7	10	1	-	1	16	7	9
17 - 18	56	39	17	10	10	-	46	29	17
18 - 19	160	82	78	43	27	16	117	55	62
19 - 20	386	195	191	230	110	120	156	85	71
unter 20	625	326	299	284	147	137	341	179	162
20 - 21	621	330	291	383	191	192	238	139	99
21 - 22	867	448	419	591	296	295	276	152	124
22 - 23	1 131	599	532	809	438	371	322	161	161
23 - 24	1 456	777	679	1 076	583	493	380	194	186
24 - 25	1 732	887	845	1 350	689	661	382	198	184
20 - 25	5 807	3 041	2 766	4 209	2 197	2 012	1 598	844	754
25 - 26	2 102	1 081	1 021	1 695	876	819	407	205	202
26 - 27	2 342	1 199	1 143	1 901	956	945	441	243	198
27 - 28	2 653	1 394	1 259	2 213	1 153	1 060	440	241	199
28 - 29	2 856	1 401	1 455	2 381	1 161	1 220	475	240	235
29 - 30	3 098	1 580	1 518	2 610	1 326	1 284	488	254	234
25 - 30	13 051	6 655	6 396	10 800	5 472	5 328	2 251	1 183	1 068
30 - 31	3 296	1 672	1 624	2 819	1 407	1 412	477	265	212
31 - 32	3 510	1 817	1 693	2 946	1 541	1 405	564	276	288
32 - 33	3 473	1 733	1 740	2 962	1 475	1 487	511	258	253
33 - 34	3 255	1 685	1 570	2 731	1 428	1 303	524	257	267
34 - 35	3 177	1 621	1 556	2 679	1 378	1 301	498	243	255
30 - 35	16 711	8 528	8 183	14 137	7 229	6 908	2 574	1 299	1 275
35 - 36	2 859	1 487	1 372	2 362	1 228	1 134	497	259	238
36 - 37	2 384	1 215	1 169	2 019	1 030	989	365	185	180
37 - 38	2 116	1 105	1 011	1 759	922	837	357	183	174
38 - 39	1 681	886	795	1 364	724	640	317	162	155
39 - 40	1 328	681	647	1 076	553	523	252	128	124
35 - 40	10 368	5 374	4 994	8 580	4 457	4 123	1 788	917	871
40 - 41	917	472	445	740	386	354	177	86	91
41 - 42	637	328	309	511	271	240	126	57	69
42 - 43	451	228	223	377	187	190	74	41	33
43 - 44	246	132	114	207	115	92	39	17	22
44 - 45	110	55	55	87	41	46	23	14	9
40 - 45	2 361	1 215	1 146	1 922	1 000	922	439	215	224
45 - 46	68	33	35	56	28	28	12	5	7
46 - 47	38	19	19	31	16	15	7	3	4
47 - 48	16	8	8	10	6	4	6	2	4
48 - 49	10	10	-	7	7	-	3	3	-
49 - 50	5	5	-	4	4	-	1	1	-
45 - 50	137	75	62	108	61	47	29	14	15
50 und älter	5	2	3	4	1	3	1	1	-
Alter unbekannt	-	-	-	-	-	-	-	-	-
Insgesamt	49 065	25 216	23 849	40 044	20 564	19 480	9 021	4 652	4 369

2 Geburten

2.2 Lebendgeborene 2014 nach Staatsangehörigkeit des Kindes bzw. der Eltern, Alter der Mutter und Familienstand der Eltern

Alter der Mutter von ... bis unter ... Jahren	Insgesamt			Eltern miteinander verheiratet			Eltern nicht miteinander verheiratet		
	insgesamt	männlich	weiblich	insgesamt	männlich	weiblich	insgesamt	männlich	weiblich
Mutter deutsch und Vater ausländisch									
unter 15	1	-	1	-	-	-	1	-	1
15 - 16	3	-	3	-	-	-	3	-	3
16 - 17	16	7	9	-	-	-	16	7	9
17 - 18	71	40	31	6	3	3	65	37	28
18 - 19	195	111	84	53	30	23	142	81	61
19 - 20	347	176	171	127	64	63	220	112	108
unter 20	633	334	299	186	97	89	447	237	210
20 - 21	569	307	262	266	152	114	303	155	148
21 - 22	845	446	399	457	246	211	388	200	188
22 - 23	1 069	581	488	640	340	300	429	241	188
23 - 24	1 434	762	672	957	518	439	477	244	233
24 - 25	1 865	989	876	1 231	646	585	634	343	291
20 - 25	5 782	3 085	2 697	3 551	1 902	1 649	2 231	1 183	1 048
25 - 26	2 281	1 165	1 116	1 620	810	810	661	355	306
26 - 27	2 420	1 263	1 157	1 740	908	832	680	355	325
27 - 28	2 658	1 412	1 246	1 954	1 027	927	704	385	319
28 - 29	2 731	1 384	1 347	2 010	1 003	1 007	721	381	340
29 - 30	2 797	1 434	1 363	2 080	1 048	1 032	717	386	331
25 - 30	12 887	6 658	6 229	9 404	4 796	4 608	3 483	1 862	1 621
30 - 31	2 900	1 442	1 458	2 171	1 083	1 088	729	359	370
31 - 32	2 955	1 492	1 463	2 242	1 142	1 100	713	350	363
32 - 33	3 007	1 560	1 447	2 340	1 195	1 145	667	365	302
33 - 34	2 895	1 496	1 399	2 228	1 152	1 076	667	344	323
34 - 35	2 620	1 334	1 286	1 959	975	984	661	359	302
30 - 35	14 377	7 324	7 053	10 940	5 547	5 393	3 437	1 777	1 660
35 - 36	2 310	1 171	1 139	1 735	885	850	575	286	289
36 - 37	1 958	1 031	927	1 494	795	699	464	236	228
37 - 38	1 632	840	792	1 229	625	604	403	215	188
38 - 39	1 339	676	663	987	498	489	352	178	174
39 - 40	940	489	451	684	356	328	256	133	123
35 - 40	8 179	4 207	3 972	6 129	3 159	2 970	2 050	1 048	1 002
40 - 41	721	380	341	523	277	246	198	103	95
41 - 42	430	222	208	297	146	151	133	76	57
42 - 43	309	176	133	220	133	87	89	43	46
43 - 44	167	86	81	113	59	54	54	27	27
44 - 45	78	41	37	49	24	25	29	17	12
40 - 45	1 705	905	800	1 202	639	563	503	266	237
45 - 46	55	32	23	35	25	10	20	7	13
46 - 47	21	10	11	13	6	7	8	4	4
47 - 48	10	4	6	8	3	5	2	1	1
48 - 49	12	6	6	7	4	3	5	2	3
49 - 50	5	3	2	3	3	-	2	-	2
45 - 50	103	55	48	66	41	25	37	14	23
50 und älter	15	6	9	12	5	7	3	1	2
Alter unbekannt	-	-	-	-	-	-	-	-	-
Insgesamt	43 681	22 574	21 107	31 490	16 186	15 304	12 191	6 388	5 803

2 Geburten

2.2 Lebendgeborene 2014 nach Staatsangehörigkeit des Kindes bzw. der Eltern, Alter der Mutter und Familienstand der Eltern

Alter der Mutter von ... bis unter ... Jahren	Insgesamt			Eltern miteinander verheiratet			Eltern nicht miteinander verheiratet		
	insgesamt	männlich	weiblich	insgesamt	männlich	weiblich	insgesamt	männlich	weiblich
Mindestens ein Elternteil deutsch									
unter 15	117	68	49	-	-	-	117	68	49
15 - 16	361	181	180	-	-	-	361	181	180
16 - 17	1 012	545	467	2	-	2	1 010	545	465
17 - 18	2 019	1 030	989	31	18	13	1 988	1 012	976
18 - 19	3 420	1 753	1 667	278	152	126	3 142	1 601	1 541
19 - 20	5 513	2 807	2 706	867	438	429	4 646	2 369	2 277
unter 20	12 442	6 384	6 058	1 178	608	570	11 264	5 776	5 488
20 - 21	7 167	3 779	3 388	1 615	834	781	5 552	2 945	2 607
21 - 22	9 549	4 842	4 707	2 793	1 440	1 353	6 756	3 402	3 354
22 - 23	11 962	6 173	5 789	4 273	2 212	2 061	7 689	3 961	3 728
23 - 24	15 998	8 310	7 688	6 762	3 561	3 201	9 236	4 749	4 487
24 - 25	20 648	10 709	9 939	9 648	4 977	4 671	11 000	5 732	5 268
20 - 25	65 324	33 813	31 511	25 091	13 024	12 067	40 233	20 789	19 444
25 - 26	26 433	13 483	12 950	13 785	7 000	6 785	12 648	6 483	6 165
26 - 27	31 531	16 305	15 226	17 981	9 299	8 682	13 550	7 006	6 544
27 - 28	36 317	18 778	17 539	22 154	11 443	10 711	14 163	7 335	6 828
28 - 29	40 112	20 470	19 642	25 727	13 121	12 606	14 385	7 349	7 036
29 - 30	43 817	22 478	21 339	29 428	15 086	14 342	14 389	7 392	6 997
25 - 30	178 210	91 514	86 696	109 075	55 949	53 126	69 135	35 565	33 570
30 - 31	46 660	23 844	22 816	32 525	16 535	15 990	14 135	7 309	6 826
31 - 32	48 963	24 987	23 976	34 629	17 748	16 881	14 334	7 239	7 095
32 - 33	48 455	24 794	23 661	35 226	17 995	17 231	13 229	6 799	6 430
33 - 34	45 278	23 205	22 073	33 041	16 966	16 075	12 237	6 239	5 998
34 - 35	40 942	20 954	19 988	30 107	15 417	14 690	10 835	5 537	5 298
30 - 35	230 298	117 784	112 514	165 528	84 661	80 867	64 770	33 123	31 647
35 - 36	35 225	17 985	17 240	25 851	13 197	12 654	9 374	4 788	4 586
36 - 37	29 381	15 088	14 293	21 330	10 988	10 342	8 051	4 100	3 951
37 - 38	23 803	12 313	11 490	17 277	8 939	8 338	6 526	3 374	3 152
38 - 39	18 585	9 503	9 082	13 412	6 845	6 567	5 173	2 658	2 515
39 - 40	14 010	7 132	6 878	10 110	5 180	4 930	3 900	1 952	1 948
35 - 40	121 004	62 021	58 983	87 980	45 149	42 831	33 024	16 872	16 152
40 - 41	10 115	5 202	4 913	7 203	3 681	3 522	2 912	1 521	1 391
41 - 42	6 423	3 386	3 037	4 476	2 345	2 131	1 947	1 041	906
42 - 43	4 442	2 315	2 127	3 026	1 587	1 439	1 416	728	688
43 - 44	2 470	1 263	1 207	1 664	839	825	806	424	382
44 - 45	1 232	616	616	840	408	432	392	208	184
40 - 45	24 682	12 782	11 900	17 209	8 860	8 349	7 473	3 922	3 551
45 - 46	687	361	326	451	245	206	236	116	120
46 - 47	325	169	156	221	111	110	104	58	46
47 - 48	177	84	93	127	67	60	50	17	33
48 - 49	87	53	34	57	33	24	30	20	10
49 - 50	52	31	21	33	18	15	19	13	6
45 - 50	1 328	698	630	889	474	415	439	224	215
50 und älter	78	40	38	50	23	27	28	17	11
Alter unbekannt	-	-	-	-	-	-	-	-	-
Insgesamt	633 366	325 036	308 330	407 000	208 748	198 252	226 366	116 288	110 078

2 Geburten

2.2 Lebendgeborene 2014 nach Staatsangehörigkeit des Kindes bzw. der Eltern, Alter der Mutter und Familienstand der Eltern

Alter der Mutter von ... bis unter ... Jahren	Insgesamt			Eltern miteinander verheiratet			Eltern nicht miteinander verheiratet		
	insgesamt	männlich	weiblich	insgesamt	männlich	weiblich	insgesamt	männlich	weiblich
Mutter deutsch									
unter 15	117	68	49	-	-	-	117	68	49
15 - 16	355	178	177	-	-	-	355	178	177
16 - 17	995	538	457	1	-	1	994	538	456
17 - 18	1 963	991	972	21	8	13	1 942	983	959
18 - 19	3 260	1 671	1 589	235	125	110	3 025	1 546	1 479
19 - 20	5 127	2 612	2 515	637	328	309	4 490	2 284	2 206
unter 20	11 817	6 058	5 759	894	461	433	10 923	5 597	5 326
20 - 21	6 546	3 449	3 097	1 232	643	589	5 314	2 806	2 508
21 - 22	8 682	4 394	4 288	2 202	1 144	1 058	6 480	3 250	3 230
22 - 23	10 831	5 574	5 257	3 464	1 774	1 690	7 367	3 800	3 567
23 - 24	14 542	7 533	7 009	5 686	2 978	2 708	8 856	4 555	4 301
24 - 25	18 916	9 822	9 094	8 298	4 288	4 010	10 618	5 534	5 084
20 - 25	59 517	30 772	28 745	20 882	10 827	10 055	38 635	19 945	18 690
25 - 26	24 331	12 402	11 929	12 090	6 124	5 966	12 241	6 278	5 963
26 - 27	29 189	15 106	14 083	16 080	8 343	7 737	13 109	6 763	6 346
27 - 28	33 664	17 384	16 280	19 941	10 290	9 651	13 723	7 094	6 629
28 - 29	37 256	19 069	18 187	23 346	11 960	11 386	13 910	7 109	6 801
29 - 30	40 719	20 898	19 821	26 818	13 760	13 058	13 901	7 138	6 763
25 - 30	165 159	84 859	80 300	98 275	50 477	47 798	66 884	34 382	32 502
30 - 31	43 364	22 172	21 192	29 706	15 128	14 578	13 658	7 044	6 614
31 - 32	45 453	23 170	22 283	31 683	16 207	15 476	13 770	6 963	6 807
32 - 33	44 982	23 061	21 921	32 264	16 520	15 744	12 718	6 541	6 177
33 - 34	42 023	21 520	20 503	30 310	15 538	14 772	11 713	5 982	5 731
34 - 35	37 765	19 333	18 432	27 428	14 039	13 389	10 337	5 294	5 043
30 - 35	213 587	109 256	104 331	151 391	77 432	73 959	62 196	31 824	30 372
35 - 36	32 366	16 498	15 868	23 489	11 969	11 520	8 877	4 529	4 348
36 - 37	26 997	13 873	13 124	19 311	9 958	9 353	7 686	3 915	3 771
37 - 38	21 687	11 208	10 479	15 518	8 017	7 501	6 169	3 191	2 978
38 - 39	16 904	8 617	8 287	12 048	6 121	5 927	4 856	2 496	2 360
39 - 40	12 682	6 451	6 231	9 034	4 627	4 407	3 648	1 824	1 824
35 - 40	110 636	56 647	53 989	79 400	40 692	38 708	31 236	15 955	15 281
40 - 41	9 198	4 730	4 468	6 463	3 295	3 168	2 735	1 435	1 300
41 - 42	5 786	3 058	2 728	3 965	2 074	1 891	1 821	984	837
42 - 43	3 991	2 087	1 904	2 649	1 400	1 249	1 342	687	655
43 - 44	2 224	1 131	1 093	1 457	724	733	767	407	360
44 - 45	1 122	561	561	753	367	386	369	194	175
40 - 45	22 321	11 567	10 754	15 287	7 860	7 427	7 034	3 707	3 327
45 - 46	619	328	291	395	217	178	224	111	113
46 - 47	287	150	137	190	95	95	97	55	42
47 - 48	161	76	85	117	61	56	44	15	29
48 - 49	77	43	34	50	26	24	27	17	10
49 - 50	47	26	21	29	14	15	18	12	6
45 - 50	1 191	623	568	781	413	368	410	210	200
50 und älter	73	38	35	46	22	24	27	16	11
Alter unbekannt	-	-	-	-	-	-	-	-	-
Insgesamt	584 301	299 820	284 481	366 956	188 184	178 772	217 345	111 636	105 709

2 Geburten

2.2 Lebendgeborene 2014 nach Staatsangehörigkeit des Kindes bzw. der Eltern, Alter der Mutter und Familienstand der Eltern

Alter der Mutter von ... bis unter ... Jahren	Insgesamt			Eltern miteinander verheiratet			Eltern nicht miteinander verheiratet		
	insgesamt	männlich	weiblich	insgesamt	männlich	weiblich	insgesamt	männlich	weiblich
Mutter ausländisch									
unter 15	19	11	8	-	-	-	19	11	8
15 - 16	96	45	51	2	2	-	94	43	51
16 - 17	227	121	106	20	7	13	207	114	93
17 - 18	534	299	235	79	49	30	455	250	205
18 - 19	1 066	531	535	271	139	132	795	392	403
19 - 20	1 741	907	834	761	384	377	980	523	457
unter 20	3 683	1 914	1 769	1 133	581	552	2 550	1 333	1 217
20 - 21	2 646	1 388	1 258	1 339	691	648	1 307	697	610
21 - 22	3 438	1 757	1 681	1 993	1 037	956	1 445	720	725
22 - 23	4 093	2 156	1 937	2 558	1 358	1 200	1 535	798	737
23 - 24	4 942	2 548	2 394	3 309	1 702	1 607	1 633	846	787
24 - 25	5 816	2 949	2 867	4 102	2 075	2 027	1 714	874	840
20 - 25	20 935	10 798	10 137	13 301	6 863	6 438	7 634	3 935	3 699
25 - 26	6 761	3 420	3 341	4 962	2 499	2 463	1 799	921	878
26 - 27	7 137	3 688	3 449	5 395	2 775	2 620	1 742	913	829
27 - 28	7 626	3 935	3 691	5 898	3 043	2 855	1 728	892	836
28 - 29	7 941	4 009	3 932	6 281	3 164	3 117	1 660	845	815
29 - 30	8 199	4 151	4 048	6 544	3 300	3 244	1 655	851	804
25 - 30	37 664	19 203	18 461	29 080	14 781	14 299	8 584	4 422	4 162
30 - 31	8 425	4 317	4 108	6 789	3 478	3 311	1 636	839	797
31 - 32	8 549	4 355	4 194	6 827	3 501	3 326	1 722	854	868
32 - 33	8 300	4 229	4 071	6 729	3 410	3 319	1 571	819	752
33 - 34	7 632	3 893	3 739	6 167	3 137	3 030	1 465	756	709
34 - 35	7 216	3 685	3 531	5 729	2 945	2 784	1 487	740	747
30 - 35	40 122	20 479	19 643	32 241	16 471	15 770	7 881	4 008	3 873
35 - 36	6 327	3 297	3 030	5 067	2 630	2 437	1 260	667	593
36 - 37	5 320	2 697	2 623	4 244	2 156	2 088	1 076	541	535
37 - 38	4 543	2 394	2 149	3 589	1 894	1 695	954	500	454
38 - 39	3 650	1 887	1 763	2 839	1 465	1 374	811	422	389
39 - 40	2 880	1 497	1 383	2 215	1 146	1 069	665	351	314
35 - 40	22 720	11 772	10 948	17 954	9 291	8 663	4 766	2 481	2 285
40 - 41	2 070	1 076	994	1 599	825	774	471	251	220
41 - 42	1 348	705	643	1 005	534	471	343	171	172
42 - 43	971	502	469	758	391	367	213	111	102
43 - 44	538	273	265	415	216	199	123	57	66
44 - 45	264	134	130	188	94	94	76	40	36
40 - 45	5 191	2 690	2 501	3 965	2 060	1 905	1 226	630	596
45 - 46	148	76	72	109	56	53	39	20	19
46 - 47	77	38	39	56	31	25	21	7	14
47 - 48	32	15	17	23	12	11	9	3	6
48 - 49	18	13	5	13	9	4	5	4	1
49 - 50	17	10	7	10	7	3	7	3	4
45 - 50	292	152	140	211	115	96	81	37	44
50 und älter	19	7	12	12	3	9	7	4	3
Alter unbekannt	-	-	-	-	-	-	-	-	-
Insgesamt	130 626	67 015	63 611	97 897	50 165	47 732	32 729	16 850	15 879

2 Geburten

2.2 Lebendgeborene 2014 nach Staatsangehörigkeit des Kindes bzw. der Eltern, Alter der Mutter und Familienstand der Eltern

Alter der Mutter von ... bis unter ... Jahren	Insgesamt			Eltern miteinander verheiratet			Eltern nicht miteinander verheiratet		
	insgesamt	männlich	weiblich	insgesamt	männlich	weiblich	insgesamt	männlich	weiblich
Staatsangehörigkeit des Kindes: deutsch ¹									
unter 15	119	70	49	-	-	-	119	70	49
15 - 16	369	184	185	1	1	-	368	183	185
16 - 17	1 038	561	477	4	1	3	1 034	560	474
17 - 18	2 090	1 057	1 033	39	21	18	2 051	1 036	1 015
18 - 19	3 574	1 825	1 749	327	174	153	3 247	1 651	1 596
19 - 20	5 796	2 968	2 828	1 005	518	487	4 791	2 450	2 341
unter 20	12 986	6 665	6 321	1 376	715	661	11 610	5 950	5 660
20 - 21	7 639	4 020	3 619	1 883	968	915	5 756	3 052	2 704
21 - 22	10 196	5 176	5 020	3 213	1 671	1 542	6 983	3 505	3 478
22 - 23	12 810	6 618	6 192	4 880	2 532	2 348	7 930	4 086	3 844
23 - 24	17 084	8 843	8 241	7 577	3 954	3 623	9 507	4 889	4 618
24 - 25	21 977	11 353	10 624	10 692	5 486	5 206	11 285	5 867	5 418
20 - 25	69 706	36 010	33 696	28 245	14 611	13 634	41 461	21 399	20 062
25 - 26	28 034	14 280	13 754	15 075	7 632	7 443	12 959	6 648	6 311
26 - 27	33 131	17 134	15 997	19 287	9 978	9 309	13 844	7 156	6 688
27 - 28	37 976	19 646	18 330	23 528	12 168	11 360	14 448	7 478	6 970
28 - 29	41 851	21 342	20 509	27 191	13 859	13 332	14 660	7 483	7 177
29 - 30	45 549	23 310	22 239	30 878	15 775	15 103	14 671	7 535	7 136
25 - 30	186 541	95 712	90 829	115 959	59 412	56 547	70 582	36 300	34 282
30 - 31	48 519	24 833	23 686	34 097	17 371	16 726	14 422	7 462	6 960
31 - 32	50 805	25 950	24 855	36 143	18 533	17 610	14 662	7 417	7 245
32 - 33	50 357	25 789	24 568	36 773	18 803	17 970	13 584	6 986	6 598
33 - 34	47 052	24 075	22 977	34 541	17 697	16 844	12 511	6 378	6 133
34 - 35	42 591	21 777	20 814	31 440	16 085	15 355	11 151	5 692	5 459
30 - 35	239 324	122 424	116 900	172 994	88 489	84 505	66 330	33 935	32 395
35 - 36	36 687	18 750	17 937	27 047	13 812	13 235	9 640	4 938	4 702
36 - 37	30 672	15 732	14 940	22 377	11 510	10 867	8 295	4 222	4 073
37 - 38	24 851	12 859	11 992	18 121	9 385	8 736	6 730	3 474	3 256
38 - 39	19 464	9 965	9 499	14 090	7 202	6 888	5 374	2 763	2 611
39 - 40	14 724	7 503	7 221	10 675	5 474	5 201	4 049	2 029	2 020
35 - 40	126 398	64 809	61 589	92 310	47 383	44 927	34 088	17 426	16 662
40 - 41	10 645	5 481	5 164	7 620	3 900	3 720	3 025	1 581	1 444
41 - 42	6 770	3 569	3 201	4 728	2 476	2 252	2 042	1 093	949
42 - 43	4 695	2 444	2 251	3 220	1 686	1 534	1 475	758	717
43 - 44	2 615	1 340	1 275	1 773	899	874	842	441	401
44 - 45	1 312	657	655	899	440	459	413	217	196
40 - 45	26 037	13 491	12 546	18 240	9 401	8 839	7 797	4 090	3 707
45 - 46	732	386	346	478	260	218	254	126	128
46 - 47	342	179	163	235	120	115	107	59	48
47 - 48	185	88	97	133	70	63	52	18	34
48 - 49	91	55	36	59	34	25	32	21	11
49 - 50	56	33	23	34	18	16	22	15	7
45 - 50	1 406	741	665	939	502	437	467	239	228
50 und älter	85	43	42	53	23	30	32	20	12
Alter unbekannt	-	-	-	-	-	-	-	-	-
Insgesamt	662 483	339 895	322 588	430 116	220 536	209 580	232 367	119 359	113 008

¹ Verfahrenstechnisch bedingt Zahl der Kinder mit deutscher Staatsangehörigkeit unterzeichnet.

2 Geburten

2.2 Lebendgeborene 2014 nach Staatsangehörigkeit des Kindes bzw. der Eltern, Alter der Mutter und Familienstand der Eltern

Alter der Mutter von ... bis unter ... Jahren	Insgesamt			Eltern miteinander verheiratet			Eltern nicht miteinander verheiratet		
	insgesamt	männlich	weiblich	insgesamt	männlich	weiblich	insgesamt	männlich	weiblich
Staatsangehörigkeit des Kindes: ausländisch ¹									
unter 15	17	9	8	-	-	-	17	9	8
15 - 16	82	39	43	1	1	-	81	38	43
16 - 17	184	98	86	17	6	11	167	92	75
17 - 18	407	233	174	61	36	25	346	197	149
18 - 19	752	377	375	179	90	89	573	287	286
19 - 20	1 072	551	521	393	194	199	679	357	322
unter 20	2 514	1 307	1 207	651	327	324	1 863	980	883
20 - 21	1 553	817	736	688	366	322	865	451	414
21 - 22	1 924	975	949	982	510	472	942	465	477
22 - 23	2 114	1 112	1 002	1 142	600	542	972	512	460
23 - 24	2 400	1 238	1 162	1 418	726	692	982	512	470
24 - 25	2 755	1 418	1 337	1 708	877	831	1 047	541	506
20 - 25	10 746	5 560	5 186	5 938	3 079	2 859	4 808	2 481	2 327
25 - 26	3 058	1 542	1 516	1 977	991	986	1 081	551	530
26 - 27	3 195	1 660	1 535	2 188	1 140	1 048	1 007	520	487
27 - 28	3 314	1 673	1 641	2 311	1 165	1 146	1 003	508	495
28 - 29	3 346	1 736	1 610	2 436	1 265	1 171	910	471	439
29 - 30	3 369	1 739	1 630	2 484	1 285	1 199	885	454	431
25 - 30	16 282	8 350	7 932	11 396	5 846	5 550	4 886	2 504	2 382
30 - 31	3 270	1 656	1 614	2 398	1 235	1 163	872	421	451
31 - 32	3 197	1 575	1 622	2 367	1 175	1 192	830	400	430
32 - 33	2 925	1 501	1 424	2 220	1 127	1 093	705	374	331
33 - 34	2 603	1 338	1 265	1 936	978	958	667	360	307
34 - 35	2 390	1 241	1 149	1 717	899	818	673	342	331
30 - 35	14 385	7 311	7 074	10 638	5 414	5 224	3 747	1 897	1 850
35 - 36	2 006	1 045	961	1 509	787	722	497	258	239
36 - 37	1 645	838	807	1 178	604	574	467	234	233
37 - 38	1 379	743	636	986	526	460	393	217	176
38 - 39	1 090	539	551	797	384	413	293	155	138
39 - 40	838	445	393	574	299	275	264	146	118
35 - 40	6 958	3 610	3 348	5 044	2 600	2 444	1 914	1 010	904
40 - 41	623	325	298	442	220	222	181	105	76
41 - 42	364	194	170	242	132	110	122	62	60
42 - 43	267	145	122	187	105	82	80	40	40
43 - 44	147	64	83	99	41	58	48	23	25
44 - 45	74	38	36	42	21	21	32	17	15
40 - 45	1 475	766	709	1 012	519	493	463	247	216
45 - 46	35	18	17	26	13	13	9	5	4
46 - 47	22	9	13	11	6	5	11	3	8
47 - 48	8	3	5	7	3	4	1	-	1
48 - 49	4	1	3	4	1	3	-	-	-
49 - 50	8	3	5	5	3	2	3	-	3
45 - 50	77	34	43	53	26	27	24	8	16
50 und älter	7	2	5	5	2	3	2	-	2
Alter unbekannt	-	-	-	-	-	-	-	-	-
Insgesamt	52 444	26 940	25 504	34 737	17 813	16 924	17 707	9 127	8 580

¹ Verfahrenstechnisch bedingt Zahl der Kinder mit ausländischer Staatsangehörigkeit überhöht.

2 Geburten

2.3 Lebendgeborene 2014 von miteinander verheirateten Eltern nach der Zahl der in der Ehe lebend geborenen Kinder

2.3.1 Nach dem Alter der Mutter

Alter der Mutter von ... bis unter ... Jahren	Lebendgeborene (Eltern miteinander verheiratet)						
	insgesamt	davon waren ... Kind ¹					
		1.	2.	3.	4.	5.	6. und weiteres
unter 15	-	-	-	-	-	-	-
15 - 16	2	2	-	-	-	-	-
16 - 17	21	20	1	-	-	-	-
17 - 18	100	82	15	3	-	-	-
18 - 19	506	422	75	8	1	-	-
19 - 20	1 398	1 226	149	21	2	-	-
20 - 21	2 571	2 066	440	60	5	-	-
21 - 22	4 195	3 002	1 044	133	15	1	-
22 - 23	6 022	4 055	1 670	256	37	3	1
23 - 24	8 995	5 851	2 578	461	92	12	1
24 - 25	12 400	7 918	3 530	755	163	27	7
25 - 26	17 052	10 579	5 061	1 119	219	57	17
26 - 27	21 475	12 870	6 666	1 532	320	70	17
27 - 28	25 839	14 876	8 290	2 064	466	104	39
28 - 29	29 627	16 323	9 986	2 512	579	155	72
29 - 30	33 362	17 555	11 763	3 038	705	199	102
30 - 31	36 495	18 417	13 370	3 467	890	235	116
31 - 32	38 510	18 115	15 026	4 076	895	244	154
32 - 33	38 993	16 815	15 928	4 640	1 119	293	198
33 - 34	36 477	14 398	15 551	4 848	1 171	300	209
34 - 35	33 157	11 970	14 499	4 865	1 250	340	233
35 - 36	28 556	9 705	12 421	4 600	1 217	358	255
36 - 37	23 555	7 675	9 956	4 217	1 105	328	274
37 - 38	19 107	5 735	8 165	3 580	1 041	320	266
38 - 39	14 887	4 398	6 188	2 876	924	271	230
39 - 40	11 249	3 295	4 413	2 317	761	254	209
40 - 41	8 062	2 435	3 020	1 584	619	199	205
41 - 42	4 970	1 441	1 819	993	390	158	169
42 - 43	3 407	1 078	1 179	638	280	98	134
43 - 44	1 872	592	618	319	160	86	97
44 - 45	941	320	273	169	94	37	48
45 - 46	504	202	143	70	41	16	32
46 - 47	246	92	67	48	13	11	15
47 - 48	140	57	42	22	8	5	6
48 - 49	63	28	19	10	3	3	-
49 - 50	39	23	11	1	3	1	-
50 und älter	58	30	19	3	-	4	2
Unbekannt	-	-	-	-	-	-	-
Insgesamt	464 853	213 668	173 995	55 305	14 588	4 189	3 108

¹ Das im Berichtsjahr lebend geborene Kind ist mit allen in der jetzigen Ehe lebend geborenen und legitimierte Kindern in der Geburtenfolge mitgezählt.

2 Geburten

2.3 Lebendgeborene 2014 von miteinander verheirateten Eltern nach der Zahl der in der Ehe lebend geborenen Kinder

2.3.2 Nach dem Geburtsjahr der Mutter

Geburtsjahr der Mutter	Lebendgeborene (Eltern miteinander verheiratet)						
	insgesamt	davon waren ... Kind ¹					
		1.	2.	3.	4.	5.	6. und weiteres
2000 und später	-	-	-	-	-	-	-
1 999	1	1	-	-	-	-	-
1 998	12	12	-	-	-	-	-
1 997	55	48	6	1	-	-	-
1 996	276	230	41	5	-	-	-
1 995	949	821	112	14	2	-	-
1 994	2 012	1 696	274	38	4	-	-
1 993	3 469	2 586	776	98	9	-	-
1 992	5 094	3 531	1 351	180	29	2	1
1 991	7 640	5 039	2 172	365	54	10	-
1 990	10 825	6 962	3 059	647	133	20	4
1 989	14 716	9 260	4 296	923	186	39	12
1 988	19 735	12 027	5 985	1 365	275	67	16
1 987	23 771	13 841	7 581	1 800	416	96	37
1 986	28 108	15 872	9 179	2 358	525	120	54
1 985	31 696	17 005	11 036	2 751	657	172	75
1 984	35 087	18 065	12 565	3 279	817	236	125
1 983	37 512	18 299	14 175	3 790	888	229	131
1 982	39 212	17 537	15 829	4 404	1 007	264	171
1 981	37 740	15 538	15 764	4 752	1 159	309	218
1 980	35 030	13 164	15 139	4 965	1 226	314	222
1 979	30 416	10 539	13 371	4 692	1 230	350	234
1 978	25 892	8 631	11 058	4 415	1 149	363	276
1 977	21 102	6 541	8 966	3 899	1 100	319	277
1 976	16 841	5 009	7 126	3 223	977	275	231
1 975	12 729	3 737	5 078	2 572	829	285	228
1 974	9 447	2 841	3 664	1 837	667	222	216
1 973	6 208	1 836	2 282	1 229	509	167	185
1 972	4 073	1 235	1 464	811	299	122	142
1 971	2 463	785	836	442	201	87	112
1 970	1 344	432	410	230	139	63	70
1 969	647	225	190	107	61	29	35
1 968	358	148	92	60	24	14	20
1 967	172	70	52	28	5	5	12
1 966	107	42	32	19	7	5	2
1 965	42	24	13	3	2	-	-
1 964	25	16	6	-	2	1	-
1963 und früher	47	23	15	3	-	4	2
Unbekannt	-	-	-	-	-	-	-
Insgesamt	464 853	213 668	173 995	55 305	14 588	4 189	3 108

¹ Das im Berichtsjahr lebend geborene Kind ist mit allen in der jetzigen Ehe lebend geborenen und legitimierten Kindern in der Geburtenfolge mitgezählt.

2 Geburten

2.3 Lebendgeborene 2014 von miteinander verheirateten Eltern nach der Zahl der in der Ehe lebend geborenen Kinder

2.3.3 Nach dem Eheschließungsjahr der Eltern

Eheschließungsjahr	Lebendgeborene (Eltern miteinander verheiratet)						
	insgesamt	davon waren ... Kind ¹					
		1.	2.	3.	4.	5.	6. und weiteres
2 014	42 064	36 232	5 048	631	114	25	14
2 013	71 359	61 406	8 759	970	167	39	18
2 012	65 536	43 083	20 700	1 434	223	65	31
2 011	56 211	25 594	27 204	3 069	269	50	25
2 010	49 986	16 241	28 970	4 103	568	74	30
2 009	40 102	10 210	23 635	5 375	709	137	36
2 008	31 677	6 702	17 651	6 133	950	175	66
2 007	25 036	4 438	12 873	6 246	1 164	231	84
2 006	19 413	3 060	9 045	5 598	1 328	271	111
2 005	15 007	1 948	6 304	4 944	1 328	316	167
2 004	11 012	1 409	4 136	3 732	1 230	323	182
2 003	8 880	984	3 085	3 202	1 101	309	199
2 002	6 915	737	2 087	2 485	1 052	324	230
2 001	5 265	499	1 424	1 909	912	319	202
2 000	4 241	352	1 036	1 513	826	284	230
1 999	3 129	243	708	1 098	605	231	244
1 998	2 354	160	433	837	491	218	215
1 997	1 818	124	301	625	386	201	181
1 996	1 403	84	200	434	348	136	201
1 995	1 039	55	137	316	255	139	137
1 994	721	29	86	220	167	80	139
1993 - 1989	1 556	72	160	400	373	216	335
1988 und früher	116	1	10	27	22	25	31
Unbekannt	13	5	3	4	-	1	-
Insgesamt	464 853	213 668	173 995	55 305	14 588	4 189	3 108

¹ Das im Berichtsjahr lebend geborene Kind ist mit allen in der jetzigen Ehe lebend geborenen und legitimierte Kindern in der Geburtenfolge mitgezählt.

2 Geburten

2.4 Lebendgeborene 2014 von miteinander verheirateten Eltern nach Heiratsalter der Mutter und nach der Zahl der in der Ehe lebend geborenen Kinder

Heiratsalter der Mutter von ... bis unter ... Jahren	Lebendgeborene (Eltern miteinander verheiratet)						
	insgesamt	davon waren ... Kind ¹					
		1.	2.	3.	4.	5.	6. und weitere
unter 15	226	20	31	57	62	35	21
15 - 16	560	42	91	178	136	67	46
16 - 17	1 496	192	332	480	273	131	88
17 - 18	3 332	608	867	1 012	531	178	136
18 - 19	10 148	2 643	3 116	2 449	1 115	434	391
19 - 20	12 795	3 696	4 286	2 854	1 163	381	415
20 - 21	16 091	5 053	5 647	3 312	1 263	428	388
21 - 22	19 067	6 736	7 043	3 483	1 134	371	300
22 - 23	22 750	8 749	8 507	3 758	1 116	363	257
23 - 24	27 790	11 467	10 543	4 207	1 078	282	213
24 - 25	31 809	13 898	12 269	4 212	1 023	248	159
25 - 26	35 882	16 471	13 786	4 274	960	225	166
26 - 27	37 162	17 425	14 442	4 089	897	196	113
27 - 28	37 932	18 085	14 815	3 946	806	202	78
28 - 29	36 987	17 897	14 481	3 724	663	138	84
29 - 30	34 978	17 345	13 746	3 158	572	116	41
30 - 31	31 241	15 988	12 068	2 533	491	99	62
31 - 32	25 655	13 256	9 759	2 155	378	80	27
32 - 33	20 620	10 887	7 789	1 589	262	59	34
33 - 34	16 196	8 586	6 122	1 219	205	43	21
34 - 35	12 502	6 795	4 669	866	132	23	17
35 - 36	9 387	5 272	3 335	633	103	28	16
36 - 37	6 792	3 947	2 300	438	79	15	13
37 - 38	4 681	2 792	1 547	260	57	14	11
38 - 39	3 207	1 983	1 006	166	40	9	3
39 - 40	2 236	1 454	635	115	18	9	5
40 - 41	1 415	948	379	64	16	8	-
41 - 42	847	623	186	32	6	-	-
42 - 43	511	382	97	24	5	1	2
43 - 44	264	208	46	7	1	2	-
44 - 45	122	93	19	6	2	2	-
45 und älter	172	127	36	5	1	2	1
Unbekannt	-	-	-	-	-	-	-
Insgesamt	464 853	213 668	173 995	55 305	14 588	4 189	3 108

¹ Das im Berichtsjahr lebend geborene Kind ist mit allen in der jetzigen Ehe lebend geborenen und legitimierte Kindern in der Geburtenfolge mitgezählt.

2 Geburten

2.5 Lebendgeborene nach dem Alter der Mutter

Alter der Mutter in Jahren	Lebendgeborene nach dem Alter der Mutter							
	2011		2012		2013		2014	
	Geburtsjahr-methode	Altersjahr-methode	Geburtsjahr-methode	Altersjahr-methode	Geburtsjahr-methode	Altersjahr-methode	Geburtsjahr-methode	Altersjahr-methode
15 und jünger	319	567	305	563	311	549	344	587
16	794	1 205	797	1 188	786	1 169	812	1 222
17	1 823	2 447	1 818	2 375	1 726	2 394	1 915	2 497
18	3 447	4 412	3 294	4 273	3 394	4 221	3 371	4 326
19	6 382	7 945	5 973	7 525	5 716	7 039	5 647	6 868
unter 20	12 765	16 576	12 187	15 924	11 933	15 372	12 089	15 500
20	9 290	11 134	9 204	10 333	8 391	9 538	8 201	9 192
21	13 225	14 409	11 976	13 811	11 102	12 378	10 724	12 120
22	15 729	17 152	15 697	16 965	13 933	15 951	13 687	14 924
23	19 480	21 240	18 710	20 589	18 626	20 053	17 130	19 484
24	23 117	24 842	23 363	25 239	22 182	24 680	22 777	24 732
20 - 24	80 841	88 777	78 950	86 937	74 234	82 600	72 519	80 452
25	27 805	29 755	27 678	30 272	28 047	30 384	27 692	31 092
26	31 660	33 585	33 059	34 498	32 977	35 014	34 383	36 326
27	35 822	37 856	36 334	38 384	37 331	38 796	38 900	41 290
28	40 703	42 914	40 723	41 970	40 965	42 613	43 795	45 197
29	45 359	46 900	44 226	47 378	44 709	46 292	47 138	48 918
25 - 29	181 349	191 010	182 020	192 502	184 029	193 099	191 908	202 823
30	47 953	48 681	49 427	49 859	47 866	50 032	50 617	51 789
31	49 576	48 798	50 623	50 667	51 553	51 719	52 905	54 002
32	46 594	45 002	49 793	48 027	50 880	49 909	54 074	53 282
33	43 114	41 813	45 069	43 164	48 371	46 169	51 327	49 655
34	39 792	37 924	41 191	39 328	43 096	40 845	47 707	44 981
30 - 34	227 029	222 218	236 103	231 045	241 766	238 674	256 630	253 709
35	35 251	32 528	36 655	34 393	38 461	36 229	41 286	38 693
36	29 771	27 724	31 652	28 816	32 793	30 330	35 199	32 317
37	24 930	22 498	25 248	22 976	27 034	24 255	29 002	26 230
38	19 512	17 879	20 330	18 117	21 159	18 828	23 113	20 554
39	16 314	15 005	15 758	14 379	16 457	14 509	17 622	15 562
35 - 39	125 778	115 634	129 643	118 681	135 904	124 151	146 222	133 356
40	13 049	11 326	12 593	10 933	12 271	10 702	13 176	11 268
41	8 998	7 279	8 901	7 327	8 667	7 188	8 771	7 134
42	5 702	4 540	5 761	4 638	5 784	4 676	5 902	4 962
43	3 452	2 617	3 473	2 696	3 449	2 669	3 649	2 762
44	1 840	1 369	1 901	1 393	1 972	1 431	1 935	1 386
40 - 44	33 041	27 131	32 629	26 987	32 143	26 666	33 433	27 512
45	989	687	983	730	998	721	999	767
46	426	290	510	322	487	360	545	364
47	192	139	218	190	276	179	250	193
48	104	85	137	100	109	88	148	95
49	64	55	71	45	73	72	66	64
45 - 49	1 775	1 256	1 919	1 387	1 943	1 420	2 008	1 483
50 und älter	107	83	92	81	117	87	118	92
Unbekannt	-	-	1	-	-	-	-	-
Insgesamt	662 685	662 685	673 544	673 544	682 069	682 069	714 927	714 927

2 Geburten

2.6 Altersspezifische Geburtenziffern

Alter in Jahren	Lebendgeborene je 1 000 Frauen nebenstehenden Alters							
	2011 ²		2012		2013		2014	
	Geburtsjahr- methode	Altersjahr- methode	Geburtsjahr- methode	Altersjahr- methode	Geburtsjahr- methode	Altersjahr- methode	Geburtsjahr- methode	Altersjahr- methode
15	0,7	1,2	0,6	1,1	0,7	1,1	0,7	1,2
16	2,1	3,2	2,0	3,1	2,0	2,9	2,1	3,1
17	4,8	6,3	4,8	6,2	4,4	6,2	4,8	6,3
18	8,7	11,0	8,5	10,8	8,9	10,9	8,5	11,0
19	15,7	19,1	14,8	18,4	14,6	17,6	14,5	17,4
15 bis 19	6,5	8,3	6,2	8,0	6,1	7,8	6,1	7,8
20	21,8	24,7	22,2	24,3	20,4	22,9	20,5	22,4
21	27,9	30,5	27,5	30,1	26,3	28,6	25,5	28,5
22	33,3	35,7	32,5	35,2	31,5	34,2	31,7	33,8
23	39,9	43,7	38,9	42,1	38,0	41,0	37,9	41,0
24	47,9	51,6	47,0	51,1	45,4	49,7	45,6	49,6
20 bis 24	34,5	37,4	34,1	37,0	32,9	35,9	32,9	35,7
25	57,9	62,7	56,4	61,8	55,7	60,7	55,7	61,6
26	67,7	71,7	67,8	71,7	66,4	70,8	67,2	71,6
27	76,3	80,1	76,6	80,8	75,7	79,8	77,3	82,3
28	85,6	88,9	85,6	87,7	85,6	88,9	87,7	91,9
29	92,7	95,6	91,9	97,1	93,3	96,0	97,2	100,9
25 bis 29	76,1	80,0	75,5	79,8	75,1	79,1	76,9	81,4
30	97,6	98,8	99,9	100,7	98,8	101,9	104,4	106,3
31	100,4	101,0	102,1	101,9	103,6	103,8	108,1	108,9
32	98,7	95,9	99,8	98,5	102,1	99,8	107,6	106,0
33	92,4	89,9	94,6	91,1	96,5	94,2	102,1	98,5
34	85,9	82,4	87,5	83,8	90,1	85,9	94,4	91,0
30 bis 34	95,1	93,7	96,9	95,4	98,3	97,2	103,3	102,1
35	77,1	72,2	78,4	74,1	81,4	76,9	85,6	80,7
36	67,0	61,8	68,7	63,4	69,9	65,1	73,9	68,1
37	55,0	49,3	56,4	50,8	58,5	53,2	61,4	55,9
38	42,5	37,3	44,5	39,4	47,1	41,5	49,7	44,8
39	32,7	28,6	34,1	29,8	35,9	31,5	38,9	34,1
35 bis 39	54,4	49,0	56,5	51,3	58,8	53,8	62,2	57,0
40	23,7	20,2	25,1	20,7	26,5	22,2	28,6	24,3
41	15,7	12,3	16,1	13,0	17,2	13,6	18,8	14,7
42	9,3	7,2	10,0	7,8	10,4	8,3	11,7	9,3
43	5,3	4,0	5,6	4,3	6,0	4,5	6,6	4,9
44	2,8	2,0	2,9	2,1	3,2	2,3	3,3	2,3
40 bis 44	10,8	8,7	11,3	9,1	11,8	9,5	13,0	10,4
15 bis 44	1 389 ¹	1 389 ¹	1 403 ¹	1 403 ¹	1 416 ¹	1 416 ¹	1 472 ¹	1 472 ¹
45	1,4	1,0	1,5	1,1	1,5	1,1	1,6	1,2
46	0,6	0,4	0,7	0,5	0,7	0,5	0,8	0,6
47	0,3	0,2	0,3	0,3	0,4	0,3	0,4	0,3
48	0,1	0,1	0,2	0,1	0,2	0,1	0,2	0,1
49	0,1	0,1	0,1	0,1	0,1	0,1	0,1	0,1
45 bis 49	0,5	0,4	0,6	0,4	0,6	0,4	0,6	0,4
15 bis 49	1 391 ¹	1 390 ¹	1 406 ¹	1 405 ¹	1 419 ¹	1 418 ¹	1 475 ¹	1 474 ¹

¹ Zusammengefasste Geburtenziffer = Summe der Ziffern (einzelne Altersjahre).

² Ab Berichtsjahr 2011 Ergebnis des Zensus berücksichtigt.

2 Geburten

2.7 Geburtenhäufigkeit *

Jahr	Verwendete Sterbetafel ¹	Zusammengefasste Geburtenziffer (je 1 000 Frauen)		Netto- reproduktionsrate	
		Frauen im Alter von ... bis unter ... Jahren			
		15 - 45	15 - 50	15 - 45	15 - 50

Deutschland

1990	1986/88	1 453	1 454	0,696	0,696
1991	1986/88	1 331	1 332	0,638	0,638
1992	1986/88	1 291	1 292	0,620	0,620
1993	1986/88	1 277	1 278	0,612	0,612
1994	1986/88	1 241	1 243	0,594	0,594
1995	1986/88	1 248	1 249	0,598	0,598
1996	1986/88	1 315	1 316	0,629	0,629
1997	1986/88	1 368	1 369	0,655	0,656
1998	1986/88	1 354	1 355	0,649	0,649
1999	1986/88	1 360	1 361	0,650	0,651
2000	1999/01	1 377	1 378	0,664	0,665
2001	2000/02	1 347	1 349	0,648	0,649
2002	2001/03	1 340	1 341	0,646	0,646
2003	2001/03	1 339	1 340	0,645	0,646
2004	2002/04	1 354	1 355	0,653	0,654
2005	2003/05	1 338	1 340	0,646	0,647
2006	2004/06	1 329	1 331	0,640	0,641
2007	2005/07	1 368	1 370	0,659	0,660
2008	2006/08	1 374	1 376	0,664	0,665
2009	2007/09	1 356	1 358	0,655	0,656
2010	2008/10	1 391	1 393	0,673	0,674
2011 ⁴	2010/12	1 389	1 391	0,671	0,672
2012	2010/12	1 403	1 406	0,677	0,679
2013	2010/12	1 416	1 419	0,684	0,685
2014	2012/14	1 472	1 475	0,711	0,713

Früheres Bundesgebiet ²

1990	1986/88	1 449	1 450	0,693	0,694
1991	1986/88	1 421	1 422	0,680	0,681
1992	1986/88	1 400	1 402	0,672	0,673
1993	1986/88	1 391	1 393	0,666	0,667
1994	1986/88	1 346	1 347	0,643	0,644
1995	1986/88	1 338	1 339	0,641	0,642
1996	1986/88	1 395	1 396	0,667	0,667
1997	1986/88	1 439	1 441	0,689	0,690
1998	1986/88	1 412	1 413	0,676	0,677
1999	1986/88	1 405	1 406	0,672	0,672
2000	1999/01	1 411	1 413	0,681	0,681
2001	2000/02	1 381	1 382	0,664	0,665
2002	2001/03	1 369	1 371	0,660	0,660
2003	2001/03	1 362	1 364	0,656	0,657
2004	2002/04	1 370	1 372	0,661	0,662
2005	2003/05	1 353	1 355	0,653	0,653
2006	2004/06	1 339	1 341	0,645	0,646
2007	2005/07	1 372	1 375	0,662	0,663
2008	2006/08	1 372	1 374	0,663	0,664
2009	2007/09	1 351	1 353	0,652	0,653
2010	2008/10	1 383	1 385	0,669	0,670
2011 ⁴	2010/12	1 378	1 381	0,666	0,667
2012	2010/12	1 392	1 395	0,672	0,673
2013	2010/12	1 409	1 412	0,681	0,683
2014	2012/14	1 467	1 470	0,708	0,710

Neue Länder und Berlin-Ost ³

1990	1986/88	1 517	1 518	0,728	0,728
1991	1986/88	977	977	0,471	0,472
1992	1986/88	830	830	0,399	0,399
1993	1986/88	774	775	0,370	0,370
1994	1986/88	772	772	0,369	0,370
1995	1986/88	838	838	0,400	0,401
1996	1986/88	947	948	0,454	0,454
1997	1986/88	1 038	1 039	0,497	0,497
1998	1986/88	1 086	1 087	0,523	0,523
1999	1986/88	1 148	1 148	0,549	0,549
2000	1999/01	1 214	1 214	0,585	0,586
2001	2000/02	1 231	1 321	0,592	0,593
2002	2001/03	1 237	1 238	0,597	0,597
2003	2001/03	1 264	1 264	0,613	0,613
2004	2002/04	1 306	1 307	0,631	0,631
2005	2003/05	1 294	1 295	0,630	0,630
2006	2004/06	1 301	1 303	0,624	0,624
2007	2005/07	1 365	1 366	0,657	0,657
2008	2006/08	1 372	1 373	0,663	0,664
2009	2007/09	1 403	1 404	0,678	0,678
2010	2008/10	1 458	1 459	0,706	0,707
2011 ⁴	2010/12	1 460	1 461	0,706	0,707
2012	2010/12	1 481	1 483	0,720	0,720
2013	2010/12	1 490	1 493	0,719	0,721
2014	2012/14	1 542	1 544	0,746	0,747

* Zusammengefasste Geburtenziffer, "durchschnittliche Kinderzahl je 1000 Frauen":
Summe der altersspezifischen Geburtenziffern nach der Geburtsjahrmethode.
- Nettoproduktionsrate, "durchschnittliche Zahl der lebend geborenen Mädchen einer Frau unter Berücksichtigung der Sterblichkeit".
Alter der Mutter nach der Geburtsjahrmethode abgegrenzt.
- Siehe auch Erläuterungen, Punkte 3.3.5 und 3.3.6. -

¹ Für Nettoproduktionsrate.
² Seit 2001 ohne Berlin - West.
³ Seit 2001 ohne Berlin - Ost.
⁴ Ab Berichtsjahr 2011 Ergebnis des Zensus 2011 berücksichtigt.

2 Geburten

2.7 Geburtenhäufigkeit

2.7.1 Lebendgeborene und zusammengefasste Geburtenziffer * nach der Staatsangehörigkeit der Eltern

Jahr	Lebendgeborene					Zusammengefasste Geburtenziffer (je 1 000 Frauen)				
	insgesamt	deutsche Eltern ¹	ausländische Eltern ²	deutsche Mütter ³	ausländische Mütter ³	insgesamt	deutsche Eltern ^{1 4}	ausländische Eltern ^{2 5}	deutsche Mütter ^{3 4}	ausländische Mütter ^{3 5}
1991	830 019	739 266	90 753	722 076	107 943	1 332	1 285	1 705	1 255	2 039
1992	809 114	708 996	100 118	690 370	118 744	1 292	1 236	1 693	1 203	2 020
1993	798 447	695 573	102 874	675 346	123 101	1 278	1 224	1 604	1 187	1 931
1994	769 603	668 875	100 728	647 234	122 369	1 243	1 193	1 505	1 153	1 838
1995	765 221	665 507	99 714	641 559	123 662	1 249	1 207	1 447	1 162	1 801
1996	796 013	689 784	106 229	662 592	133 421	1 316	1 276	1 496	1 223	1 883
1997	812 173	704 991	107 182	675 553	136 620	1 369	1 337	1 509	1 278	1 924
1998	785 034	684 977	100 057	653 925	131 109	1 355	1 337	1 426	1 273	1 865
1999	770 744	675 528	95 216	643 005	127 739	1 361	1 356	1 368	1 286	1 828
2000	766 999	675 966	91 033	636 996	130 003	1 378	1 391	1 291	1 306	1 836
2001	734 475	651 702	82 773	610 841	123 634	1 349	1 379	1 170	1 288	1 738
2002	719 250	640 257	78 993	595 188	124 062	1 341	1 386	1 096	1 284	1 712
2003	706 721	630 547	76 174	582 311	124 410	1 340	1 395	1 049	1 284	1 702
2004	705 622	632 545	73 077	581 123	124 499	1 355	1 423	1 001	1 304	1 692
2005	685 795	615 378	70 417	563 466	122 329	1 340	1 413	966	1 291	1 663
2006	672 724	604 459	68 265	552 055	120 669	1 331	1 409	935	1 285	1 639
2007	684 862	617 857	67 005	564 669	120 193	1 370	1 459	923	1 332	1 638
2008	682 514	618 296	64 218	567 070	115 444	1 376	1 471	891	1 348	1 584
2009	665 126	603 438	61 688	553 460	111 666	1 358	1 451	879	1 331	1 570
2010	677 947	614 971	62 976	564 467	113 480	1 393	1 487	908	1 365	1 611
2011 ⁶	662 685	599 654	63 031	550 327	112 358	1 391	1 459	1 042	1 339	1 818
2012	673 544	607 258	66 286	558 782	114 762	1 406	1 474	1 056	1 357	1 792
2013	682 069	611 010	71 059	562 263	119 806	1 419	1 486	1 088	1 367	1 798
2014	714 927	633 366	81 561	584 301	130 626	1 475	1 537	1 184	1 417	1 862

* Zusammengefasste Geburtenziffer, "durchschnittliche Kinderzahl je 1 000 Frauen": Summe der altersspezifischen Geburtenziffern. - Alter der Mutter hier jeweils nach Geburtsjahrmethode abgegrenzt.

1 Vater oder Mutter oder beide deutsch, einschl. nicht verheirateter deutscher Mütter ohne Angabe zum Vater, entspricht bis 1999 Kindern deutscher Staatsangehörigkeit.

2 Vater und Mutter ausländisch, einschl. nicht verheirateter ausländischer Mütter ohne Angabe zum Vater, entspricht bis 1999 Kindern ausländischer Staatsangehörigkeit.

3 Unabhängig von der Staatsangehörigkeit des Vaters.

4 Bezogen auf deutsche Frauen.

5 Bezogen auf ausländische Frauen.

6 Ab Berichtsjahr 2011 Ergebnis des Zensus 2011 berücksichtigt.

2 Geburten

2.8 Lebendgeborene 2014 von miteinander Verheirateten nach dem Alter der Eltern

Lfd. Nr.	Alter des Vaters von ... bis unter ... Jahren	Insgesamt	Alter der Mutter von ... bis unter ... Jahren						
			unter 18	18 - 19	19 - 20	20 - 21	21 - 22	22 - 23	23 - 24
01	unter 18	8	-	2	3	1	-	1	-
02	18 - 19	52	12	14	11	9	6	1	2
03	19 - 20	224	10	33	72	31	22	21	6
04	20 - 21	536	13	61	108	117	74	45	38
05	21 - 22	1 143	16	73	108	231	252	159	99
06	22 - 23	2 066	17	70	141	285	344	397	279
07	23 - 24	3 486	15	46	141	292	469	578	639
08	24 - 25	5 508	8	39	137	285	451	705	991
09	25 - 26	8 341	4	35	127	239	469	696	1 094
10	26 - 27	11 613	5	30	98	224	403	625	1 021
11	27 - 28	15 173	6	25	85	159	350	547	939
12	28 - 29	18 674	2	24	73	137	289	430	768
13	29 - 30	22 677	4	10	71	121	209	380	616
14	30 - 31	26 805	3	9	46	87	182	312	510
15	31 - 32	30 191	1	4	42	70	135	245	409
16	32 - 33	32 868	1	7	33	68	113	220	328
17	33 - 34	33 985	-	7	13	38	98	128	253
18	34 - 35	33 357	1	5	17	44	72	99	213
19	35 - 36	31 172	-	3	11	31	51	78	160
20	36 - 37	28 896	1	3	12	23	43	75	127
21	37 - 38	26 371	-	1	12	25	33	44	102
22	38 - 39	22 694	-	2	6	9	25	44	77
23	39 - 40	19 675	1	-	5	9	27	31	58
24	40 - 41	16 757	-	-	8	13	15	32	50
25	41 - 42	13 933	-	-	1	2	8	23	44
26	42 - 43	11 798	-	-	2	2	12	19	34
27	43 - 44	9 938	-	1	3	5	8	12	25
28	44 - 45	8 018	-	-	3	1	3	19	22
29	45 - 46	6 664	-	-	1	2	2	8	23
30	46 - 47	5 209	-	1	1	-	8	5	16
31	47 - 48	3 985	1	-	-	3	2	6	7
32	48 - 49	3 072	-	-	-	2	2	8	7
33	49 - 50	2 302	-	-	1	2	3	9	9
34	50 - 51	1 867	-	-	-	-	3	6	5
35	51 - 52	1 354	-	1	1	2	3	5	3
36	52 - 53	1 050	-	-	1	-	2	1	7
37	53 - 54	763	-	-	-	1	1	2	3
38	54 - 55	558	-	-	2	-	2	-	3
39	55 - 56	422	-	-	1	-	-	3	2
40	56 - 57	379	-	-	-	-	1	1	1
41	57 - 58	247	-	-	-	-	1	-	1
42	58 - 59	215	-	-	-	1	-	-	-
43	59 - 60	158	-	-	1	-	-	-	1
44	60 - 61	153	-	-	-	-	-	-	-
45	61 - 62	105	-	-	-	-	1	1	-
46	62 - 63	76	-	-	-	-	-	-	2
47	63 - 64	57	-	-	-	-	1	-	-
48	64 - 65	53	-	-	-	-	-	-	-
49	65 - 66	45	-	-	-	-	-	-	-
50	66 - 67	37	-	-	-	-	-	-	-
51	67 - 68	23	-	-	-	-	-	-	-
52	68 - 69	25	-	-	-	-	-	1	1
53	69 - 70	18	-	-	-	-	-	-	-
54	70 und älter	57	-	-	-	-	-	-	-
55	Alter unbekannt	-	-	-	-	-	-	-	-
56	Insgesamt	464 853	123	506	1 398	2 571	4 195	6 022	8 995

2 Geburten

2.8 Lebendgeborene 2014 von miteinander Verheirateten nach dem Alter der Eltern

Alter der Mutter von ... bis unter ... Jahren										Lfd. Nr.
24 - 25	25 - 26	26 - 27	27 - 28	28 - 29	29 - 30	30 - 31	31 - 32	32 - 33	33 - 34	
-	-	-	-	-	-	-	1	-	-	01
-	4	-	1	-	-	1	-	-	1	02
10	4	1	-	1	3	2	1	1	-	03
24	15	16	10	6	3	1	4	-	2	04
72	49	27	13	9	4	12	7	5	3	05
165	112	90	47	40	17	22	7	9	9	06
443	257	183	124	73	63	43	25	29	19	07
940	634	416	289	177	122	73	61	46	39	08
1 336	1 523	986	597	390	275	171	116	86	60	09
1 473	2 017	2 012	1 271	727	502	392	249	189	125	10
1 476	2 047	2 546	2 543	1 591	952	594	428	306	212	11
1 294	1 948	2 612	2 991	2 937	1 933	1 124	702	481	319	12
1 097	1 735	2 408	3 153	3 684	3 366	2 216	1 308	875	499	13
874	1 420	2 204	2 875	3 671	4 291	4 030	2 491	1 432	874	14
682	1 177	1 728	2 533	3 300	4 089	4 709	4 511	2 648	1 511	15
575	926	1 423	2 138	2 868	3 815	4 524	5 051	4 564	2 657	16
432	713	1 134	1 733	2 339	3 050	4 046	4 705	5 184	4 387	17
355	559	865	1 264	1 823	2 463	3 239	4 115	4 668	4 721	18
237	394	618	966	1 376	1 972	2 589	3 163	3 993	4 237	19
188	296	475	720	1 042	1 492	2 116	2 704	3 181	3 608	20
154	252	361	548	830	1 095	1 502	2 052	2 591	2 928	21
121	180	303	467	624	823	1 106	1 531	1 982	2 338	22
78	156	230	332	442	644	855	1 131	1 527	1 779	23
70	125	177	250	343	508	682	845	1 208	1 438	24
47	95	123	171	258	399	524	699	910	1 018	25
46	73	99	149	223	302	371	598	644	840	26
41	58	91	134	185	261	340	443	531	655	27
34	54	86	120	139	177	254	321	389	500	28
27	42	36	82	122	174	208	306	368	375	29
21	42	37	63	82	129	169	212	279	295	30
13	34	42	56	74	89	122	159	210	227	31
15	21	37	45	56	73	95	135	133	183	32
14	20	15	31	40	47	93	86	120	129	33
10	7	20	41	32	55	59	85	88	111	34
6	10	17	16	31	36	56	64	80	85	35
4	13	16	22	28	29	31	49	64	78	36
8	6	14	8	12	19	24	33	46	40	37
2	9	3	8	6	18	16	24	21	41	38
8	3	4	1	7	20	27	20	24	28	39
1	2	5	4	11	12	15	18	20	27	40
1	1	1	6	3	11	5	7	8	15	41
2	3	2	1	8	7	6	4	13	19	42
-	4	3	4	1	3	8	6	6	8	43
-	1	3	3	1	5	4	6	11	7	44
1	3	1	2	1	3	6	1	4	5	45
1	2	3	-	4	2	4	8	4	4	46
-	2	1	1	-	1	3	4	3	4	47
1	1	-	1	3	1	2	3	1	3	48
-	2	-	1	1	2	2	-	1	5	49
-	1	-	-	-	2	-	1	2	3	50
1	-	-	1	-	1	1	2	1	3	51
-	-	-	-	1	2	1	1	2	1	52
-	-	-	-	-	-	-	4	-	-	53
-	-	1	3	5	-	-	3	5	2	54
-	-	-	-	-	-	-	-	-	-	55
12 400	17 052	21 475	25 839	29 627	33 362	36 495	38 510	38 993	36 477	56

2 Geburten

2.8 Lebendgeborene 2014 von miteinander Verheirateten nach dem Alter der Eltern

Lfd. Nr.	Alter des Vaters von ... bis unter ... Jahren	Alter der Mutter von ... bis unter ... Jahren							
		34 - 35	35 - 36	36 - 37	37 - 38	38 - 39	39 - 40	40 - 41	41 - 42
01	unter 18	-	-	-	-	-	-	-	-
02	18 - 19	-	-	-	-	-	-	-	-
03	19 - 20	-	3	1	-	-	-	-	-
04	20 - 21	1	1	-	-	-	-	-	-
05	21 - 22	2	1	1	-	1	-	1	1
06	22 - 23	6	3	2	3	-	2	-	-
07	23 - 24	9	7	12	6	2	2	2	1
08	24 - 25	23	17	16	13	7	3	4	3
09	25 - 26	35	27	25	18	11	4	6	1
10	26 - 27	86	59	41	22	7	12	9	7
11	27 - 28	123	73	64	40	23	17	14	6
12	28 - 29	215	137	89	58	39	19	22	13
13	29 - 30	343	232	129	80	52	38	21	8
14	30 - 31	570	342	222	125	100	51	32	21
15	31 - 32	903	602	340	230	120	79	43	32
16	32 - 33	1 443	839	548	275	177	127	60	38
17	33 - 34	2 399	1 397	792	490	288	151	95	58
18	34 - 35	3 936	2 206	1 147	681	374	255	105	56
19	35 - 36	4 110	3 222	1 813	965	539	314	174	72
20	36 - 37	3 724	3 391	2 599	1 437	758	431	228	106
21	37 - 38	3 322	3 264	2 803	2 076	1 162	581	294	169
22	38 - 39	2 558	2 620	2 536	2 114	1 628	818	408	185
23	39 - 40	2 040	2 229	2 162	2 001	1 683	1 173	594	237
24	40 - 41	1 664	1 732	1 712	1 689	1 476	1 222	811	371
25	41 - 42	1 294	1 334	1 379	1 446	1 257	1 144	880	474
26	42 - 43	1 013	1 108	1 140	1 175	1 136	925	802	497
27	43 - 44	771	859	938	949	880	839	780	510
28	44 - 45	565	677	714	792	737	685	608	442
29	45 - 46	477	515	597	588	621	566	496	371
30	46 - 47	366	400	446	477	453	433	424	282
31	47 - 48	287	311	349	339	319	341	275	225
32	48 - 49	188	253	228	245	263	253	211	204
33	49 - 50	169	174	165	191	212	187	147	124
34	50 - 51	145	142	131	140	150	160	135	112
35	51 - 52	85	85	96	114	101	96	97	79
36	52 - 53	70	57	77	61	58	81	80	65
37	53 - 54	48	49	54	52	59	53	52	55
38	54 - 55	31	34	38	48	46	43	45	37
39	55 - 56	26	36	19	35	31	33	10	23
40	56 - 57	20	37	28	36	21	24	22	20
41	57 - 58	21	20	19	17	25	19	14	10
42	58 - 59	17	14	18	11	16	12	15	12
43	59 - 60	9	7	9	17	10	15	6	9
44	60 - 61	11	10	11	14	7	12	13	9
45	61 - 62	10	9	10	10	6	8	3	4
46	62 - 63	4	1	6	7	6	5	5	3
47	63 - 64	3	5	6	4	2	2	3	3
48	64 - 65	5	3	4	3	7	3	4	3
49	65 - 66	3	2	4	3	6	2	3	2
50	66 - 67	1	3	4	2	3	2	4	1
51	67 - 68	4	2	-	1	2	1	2	-
52	68 - 69	-	1	5	1	-	4	-	-
53	69 - 70	-	2	-	1	-	-	-	5
54	70 und älter	2	2	6	5	6	2	3	4
55	Alter unbekannt	-	-	-	-	-	-	-	-
56	Insgesamt	33 157	28 556	23 555	19 107	14 887	11 249	8 062	4 970

2 Geburten

2.8 Lebendgeborene 2014 von miteinander Verheirateten nach dem Alter der Eltern

Alter der Mutter von ... bis unter ... Jahren										Lfd. Nr.
42 - 43	43 - 44	44 - 45	45 - 46	46 - 47	47 - 48	48 - 49	49 - 50	50 und älter	Alter unbek.	
-	-	-	-	-	-	-	-	-	-	01
-	-	-	-	-	-	-	-	-	-	02
-	-	-	-	-	-	-	-	-	-	03
-	-	-	-	-	-	-	-	-	-	04
-	-	-	-	-	-	-	-	-	-	05
-	-	-	-	-	-	-	-	-	-	06
3	-	-	1	-	-	-	-	-	-	07
1	1	-	-	-	-	-	-	-	-	08
3	2	-	1	-	-	-	-	-	-	09
6	2	-	-	-	-	-	-	-	-	10
2	-	3	1	1	1	-	-	-	-	11
8	2	2	1	-	1	-	-	-	-	12
15	7	1	1	-	-	-	-	-	-	13
19	5	3	1	-	-	-	-	-	2	14
30	7	4	1	1	1	1	-	1	-	15
25	15	5	3	1	-	1	-	-	-	16
30	14	9	-	1	-	-	-	-	-	17
36	22	7	5	2	-	-	1	2	-	18
36	22	7	9	3	4	1	1	-	-	19
67	27	12	6	2	1	-	-	2	-	20
93	48	12	8	3	3	1	1	-	-	21
117	37	27	4	1	2	-	-	1	-	22
146	63	24	9	6	1	-	-	3	-	23
163	92	33	12	6	3	3	-	3	-	24
223	97	39	27	9	3	2	2	1	-	25
358	132	56	24	11	1	4	-	2	-	26
344	153	71	32	11	4	1	1	2	-	27
326	189	93	39	11	8	5	3	2	-	28
296	169	95	62	16	12	5	-	2	-	29
215	183	94	34	22	8	6	4	2	-	30
202	114	74	54	24	19	3	4	1	-	31
152	108	64	36	37	5	6	1	5	-	32
104	92	49	31	20	11	3	1	3	-	33
86	58	32	24	12	7	4	3	4	-	34
78	40	27	19	9	6	2	4	-	-	35
53	39	25	17	8	6	4	-	4	-	36
38	42	12	16	5	4	3	3	1	-	37
27	18	17	4	5	5	-	1	4	-	38
22	14	6	3	6	7	2	-	1	-	39
18	16	5	5	-	3	3	2	1	-	40
10	9	10	3	2	2	1	1	4	-	41
10	9	4	3	3	1	-	3	1	-	42
14	4	7	1	1	1	-	1	2	-	43
8	4	4	-	1	6	2	-	-	-	44
4	4	5	-	1	1	-	1	-	-	45
1	-	1	1	1	-	-	1	-	-	46
3	2	-	2	2	-	-	-	-	-	47
2	2	1	-	-	-	-	-	-	-	48
3	-	1	1	1	-	-	-	-	-	49
4	1	-	1	-	-	-	-	2	-	50
-	-	-	-	-	1	-	-	-	-	51
2	1	-	-	1	-	-	-	-	-	52
1	3	-	1	-	1	-	-	-	-	53
3	3	-	1	-	1	-	-	-	-	54
-	-	-	-	-	-	-	-	-	-	55
3 407	1 872	941	504	246	140	63	39	58	-	56

2 Geburten

2.9 Lebendgeborene nach Familienstand der Eltern sowie von miteinander verheirateten Eltern nach der Lebendgeburtenfolge *

Jahr	Lebendgeborene								
	insgesamt	ehelich ¹ ... Kinder in der bestehenden Ehe							nicht-ehelich ³
		zusammen ²	1.	2.	3.	4.	5.	6. und weitere	
Deutschland									
1991	830 019	704 832	338 361	246 993	82 984	23 263	7 262	5 969	125 187
1992	809 114	688 666	322 479	245 645	82 944	23 813	7 627	6 158	120 448
1993	798 447	680 163	315 130	248 101	80 616	22 764	7 222	6 330	118 284
1994	769 603	651 143	306 504	234 572	76 107	21 628	6 731	5 595	118 460
1995	765 221	642 345	299 057	235 566	75 056	20 815	6 516	5 335	122 876
1996	796 013	660 313	304 947	242 463	79 001	21 672	6 761	5 469	135 700
1997	812 173	666 340	303 955	246 112	82 084	21 930	6 743	5 516	145 833
1998	785 034	627 917	283 768	233 898	77 575	21 030	6 407	5 239	157 117
1999	770 744	600 110	268 922	226 166	73 739	20 045	6 080	5 158	170 634
2000	766 999	587 425	262 328	222 956	71 611	19 550	5 906	5 074	179 574
2001	734 475	550 659	245 611	209 958	66 801	18 138	5 522	4 629	183 816
2002	719 250	531 289	237 717	203 199	63 502	17 138	5 288	4 445	187 961
2003	706 721	516 080	231 290	197 391	61 373	16 581	5 149	4 296	190 641
2004	705 622	508 493	227 483	193 951	61 383	16 503	4 976	4 197	197 129
2005	685 795	485 673	214 452	187 148	59 117	15 932	4 996	4 028	200 122
2006	672 724	471 205	208 081	179 586	58 580	16 135	4 833	3 990	201 519
2007	684 862	473 809	209 041	180 490	59 304	16 206	4 995	3 773	211 053
2008	682 514	463 627	208 371	174 360	57 040	15 658	4 685	3 513	218 887
2009	665 126	447 368	205 797	165 374	53 790	14 667	4 354	3 386	217 758
2010	677 947	452 475	208 245	167 085	54 712	14 681	4 405	3 347	225 472
2011	662 685	437 941	201 585	163 296	51 987	13 808	4 223	3 042	224 744
2012	673 544	441 161	201 346	166 548	52 345	14 009	3 930	2 983	232 383
2013	682 069	444 507	203 602	167 742	52 495	13 820	4 000	2 848	237 562
2014	714 927	464 853	213 668	173 995	55 305	14 588	4 189	3 108	250 074
Früheres Bundesgebiet									
1955	820 128	738 563 ^a	313 677	224 042	109 433	48 902	21 950	20 486	64 427
1960	968 629	907 299	380 125	271 005	134 828	62 236	29 443	29 646	61 330
1965	1 044 328	995 351	398 128	312 352	153 106	67 634	31 092	33 024	48 977
1970	810 808	766 528	321 366	243 828	112 636	46 936	20 583	21 170	44 280
1975	600 512	563 738	262 998	186 251	66 503	26 087	11 200	10 699	36 774
1980	620 657	573 734	279 273	196 898	63 680	19 774	7 702	6 407	46 923
1981	624 557	575 194	279 952	197 491	65 180	19 433	7 129	6 009	49 363
1982	621 173	568 423	279 872	196 261	62 751	18 035	6 186	5 318	52 750
1983	594 177	541 735	267 807	188 252	59 122	16 859	5 527	4 168	52 442
1984	584 157	531 159	257 706	189 856	58 752	16 157	5 088	3 600	52 998
1985	586 155	531 085	257 123	189 630	59 832	16 123	4 854	3 523	55 070
1986	625 963	566 155	270 446	203 782	65 517	17 459	5 214	3 737	59 808
1987	642 010	579 652	279 572	203 481	68 658	18 382	5 551	4 008	62 358
1988	677 259	609 302	291 524	214 976	72 878	19 686	5 829	4 409	67 957
1989	681 537	611 869	291 656	215 872	73 425	20 034	6 193	4 689	69 668
1990	727 199	650 899	308 499	229 951	78 823	21 790	6 550	5 286	76 300

* Einschl. der legitimierte Kinder.

1 Seit 1.7.1998 "Eltern miteinander verheiratet".

2 Einschl. der Fälle "Ordnungsnummer der Geburt unbekannt".

3 Seit 1.7.1998 "Eltern nicht miteinander verheiratet".

a 1955 früheres Bundesgebiet ohne das Saarland.

2 Geburten

2.10 Durchschnittliches Alter der Mütter bei der Geburt ihrer ehelich lebend geborenen Kinder nach der Zahl der in der Ehe lebend geborenen Kinder *

Jahr	Durchschnittliches Alter der Mütter in Jahren bei der Geburt ihrer ... ehelich lebend geborenen Kinder					
	insgesamt	1.	2.	3.	4.	5. und weiteren
Deutschland						
Altersjahrmethode						
2000.....	30,31	29,02	30,74	32,20	33,21	34,89
2001.....	30,45	29,15	30,90	32,35	33,36	35,00
2002.....	30,62	29,32	31,08	32,52	33,48	35,21
2003.....	30,72	29,43	31,19	32,62	33,66	35,17
2004.....	30,85	29,58	31,28	32,71	33,73	35,31
2005.....	30,96	29,69	31,37	32,80	33,81	35,36
2006.....	31,06	29,79	31,48	32,86	33,90	35,49
2007.....	31,18	29,90	31,62	33,02	33,95	35,42
2008.....	31,32	30,05	31,78	33,17	34,08	35,55
2009.....	31,42	30,20	31,89	33,26	34,18	35,70
2010.....	31,49	30,27	31,98	33,32	34,29	35,54
2011.....	31,58	30,35	32,10	33,43	34,32	35,66
2012.....	31,65	30,42	32,16	33,50	34,40	35,68
2013.....	31,74	30,53	32,27	33,53	34,39	35,64
2014.....	31,82	30,63	32,36	33,57	34,37	35,63
Deutschland						
Geburtsjahrmethode						
1991	28,32	26,91	28,81	30,70	31,93	33,74
1992	28,55	27,20	28,95	30,78	31,92	33,66
1993	28,78	27,49	29,16	30,93	32,03	33,71
1994	29,02	27,78	29,42	31,10	32,21	33,84
1995	29,28	28,07	29,66	31,30	32,36	34,02
1996	29,47	28,27	29,86	31,41	32,49	34,10
1997	29,73	28,49	30,12	31,68	32,79	34,37
1998	29,93	28,66	30,34	31,84	32,93	34,41
1999.....	30,10	28,83	30,51	31,99	33,11	34,67
2000.....	30,26	28,97	30,69	32,15	33,15	34,81
2001.....	30,40	29,09	30,85	32,30	33,31	34,92
2002.....	30,56	29,26	31,03	32,47	33,42	35,13
2003.....	30,67	29,38	31,14	32,57	33,59	35,09
2004.....	30,79	29,53	31,24	32,65	33,67	35,24
2005.....	30,90	29,63	31,32	32,74	33,75	35,28
2006.....	31,01	29,73	31,43	32,81	33,83	35,42
2007.....	31,13	29,84	31,56	32,96	33,89	35,35
2008.....	31,27	30,00	31,74	33,13	34,03	35,48
2009.....	31,37	30,14	31,85	33,21	34,13	35,64
2010.....	31,43	30,21	31,93	33,26	34,23	35,48
2011.....	31,53	30,30	32,05	33,38	34,26	35,59
2012.....	31,60	30,37	32,10	33,45	34,34	35,62
2013.....	31,69	30,48	32,22	33,48	34,33	35,58
2014.....	31,77	30,57	32,31	33,52	34,30	35,57
Früheres Bundesgebiet						
Geburtsjahrmethode						
1961	27,65	24,86	27,78	30,34	32,07	34,11
1965	27,56	24,88	27,50	29,92	31,85	34,24
1970	27,38	24,34	27,71	30,49	32,50	34,81
1975	27,02	24,81	27,41	30,12	32,11	34,72
1980	27,02	25,19	27,65	30,04	31,82	34,23
1981	27,11	25,31	27,75	30,08	31,85	34,35
1982	27,20	25,49	27,83	30,18	31,82	34,46
1983	27,34	25,74	27,94	30,24	31,99	34,33
1984	27,52	25,98	28,07	30,31	32,05	34,18
1985	27,70	26,18	28,25	30,38	32,01	34,19
1986	27,85	26,37	28,37	30,39	31,95	34,01
1987	28,00	26,53	28,53	30,53	31,91	34,05
1988	28,12	26,67	28,64	30,58	31,88	33,96
1989	28,24	26,79	28,77	30,62	31,93	33,84
1990	28,36	26,93	28,87	30,69	31,96	33,79

* Ehelich Geborene: Seit 1.7.1998 "Kinder miteinander verheirateter Eltern".

2 Geburten

2.11 Geborene 2014 von miteinander verheirateten Eltern nach Geburtenabstand und Zahl der in der Ehe lebend und totgeborenen Kinder

Für die ersten Kinder: Zeitunterschied zwischen Eheschließung und Geburt ¹ Für die zweiten und weiteren Kinder: Zeitunterschied zu der Geburt des vorangegangenen Kindes ¹	Geborene (Eltern miteinander verheiratet)									
	insgesamt	1.	2.	3.	4.	5.	6.	7.	8.	9. und weitere
	Kinder ²									
unter 1 Monat	4 529	4 529	-	-	-	-	-	-	-	-
1 bis unter 2 Monate	9 352	9 352	-	-	-	-	-	-	-	-
2 bis unter 3 Monate	9 820	9 820	-	-	-	-	-	-	-	-
3 bis unter 4 Monate	8 992	8 992	-	-	-	-	-	-	-	-
4 bis unter 5 Monate	7 501	7 501	-	-	-	-	-	-	-	-
5 bis unter 6 Monate	5 496	5 496	-	-	-	-	-	-	-	-
6 bis unter 7 Monate	3 767	3 767	-	-	-	-	-	-	-	-
7 bis unter 8 Monate	3 098	3 073	13	8	1	1	-	2	-	-
8 bis unter 9 Monate	3 857	3 832	11	13	1	-	-	-	-	-
9 bis unter 10 Monate	4 994	4 923	42	16	9	3	1	-	-	-
10 bis unter 11 Monate	5 404	5 042	225	84	30	16	4	-	2	1
11 bis unter 12 Monate	6 092	5 253	521	195	76	26	12	3	4	2
unter 1 Jahr	72 902	71 580	812	316	117	46	17	5	6	3
12 bis unter 13 Monate	6 348	5 170	740	284	74	30	25	13	8	4
13 bis unter 14 Monate	6 639	5 059	1 051	357	95	41	16	8	3	9
14 bis unter 15 Monate	6 914	5 048	1 246	383	138	46	23	11	9	10
15 bis unter 16 Monate	7 108	4 739	1 591	478	169	68	25	18	9	11
16 bis unter 17 Monate	7 363	4 545	1 895	581	198	74	30	20	5	15
17 bis unter 18 Monate	7 736	4 321	2 405	664	203	64	34	14	9	22
18 bis unter 21 Monate	25 251	12 185	9 424	2 361	764	236	126	72	37	46
21 bis unter 24 Monate	27 282	11 234	11 893	2 801	811	265	121	64	37	56
1 bis unter 2 Jahre	94 641	52 301	30 245	7 909	2 452	824	400	220	117	173
2 bis unter 3 Jahre	98 428	32 710	50 134	10 962	2 917	904	378	192	89	142
3 bis unter 4 Jahre	67 695	19 836	35 555	9 080	2 146	605	243	104	62	64
4 bis unter 5 Jahre	41 573	12 630	19 960	6 624	1 645	431	177	59	30	17
5 bis unter 6 Jahre	26 196	7 935	11 534	4 927	1 257	367	120	32	12	12
6 bis unter 7 Jahre	17 863	5 333	7 331	3 746	1 021	293	84	36	8	11
7 bis unter 8 Jahre	11 534	3 619	4 284	2 692	681	176	54	20	6	2
8 bis unter 9 Jahre	7 589	2 345	2 688	1 888	469	141	33	17	6	2
9 bis unter 10 Jahre	5 337	1 627	1 806	1 423	366	76	21	15	1	2
10 bis unter 15 Jahre	10 430	3 313	3 442	2 748	717	160	34	10	5	1
15 bis unter 20 Jahre	1 585	521	555	381	91	30	4	-	1	2
20 Jahre und mehr	212	87	84	34	5	1	-	-	1	-
Mehrlingskinder ³	10 106	-	5 808	3 032	911	238	66	29	14	8
Geburtenabstand unbekannt	256	5	149	67	26	5	1	-	2	1
Insgesamt	466 347	213 842	174 387	55 829	14 821	4 297	1 632	739	360	440

¹ Unter Berücksichtigung der Tage berechnet.

² Nach der Gesamtgeburtenfolge unter Berücksichtigung aller in der jetzigen Ehe Lebend- und Totgeborenen und der legitimierten Kinder.

³ Zweite und weitere Mehrlingskinder aus einer Niederkunft.

2 Geburten

2.12 Lebendgeborene 2014 von miteinander verheirateten Eltern nach Geburtenabstand und Zahl der in der Ehe lebend geborenen Kinder

Für die ersten Kinder: Zeitunterschied zwischen Eheschließung und Geburt ¹ Für die zweiten und weiteren Kinder: Zeitunterschied zu der Geburt des vorangegangenen Kindes ¹	Lebendgeborene (Eltern miteinander verheiratet)									
	insgesamt	1.	2.	3.	4.	5.	6.	7.	8.	9. und weitere
		Kinder ²								
unter 1 Monat	4 515	4 515	-	-	-	-	-	-	-	-
1 bis unter 2 Monate	9 343	9 343	-	-	-	-	-	-	-	-
2 bis unter 3 Monate	9 802	9 802	-	-	-	-	-	-	-	-
3 bis unter 4 Monate	8 978	8 978	-	-	-	-	-	-	-	-
4 bis unter 5 Monate	7 495	7 495	-	-	-	-	-	-	-	-
5 bis unter 6 Monate	5 483	5 483	-	-	-	-	-	-	-	-
6 bis unter 7 Monate	3 750	3 750	-	-	-	-	-	-	-	-
7 bis unter 8 Monate	3 081	3 059	10	8	1	1	-	2	-	-
8 bis unter 9 Monate	3 842	3 819	12	10	1	-	-	-	-	-
9 bis unter 10 Monate	4 973	4 907	39	16	7	3	1	-	-	-
10 bis unter 11 Monate	5 363	5 027	215	70	30	15	3	-	2	1
11 bis unter 12 Monate	6 038	5 237	504	178	77	21	12	3	4	2
unter 1 Jahr	72 663	71 415	780	282	116	40	16	5	6	3
12 bis unter 13 Monate	6 303	5 166	722	267	72	28	25	12	7	4
13 bis unter 14 Monate	6 589	5 056	1 024	340	93	41	15	8	4	8
14 bis unter 15 Monate	6 881	5 044	1 239	368	134	46	22	9	9	10
15 bis unter 16 Monate	7 063	4 736	1 570	462	167	68	22	18	10	10
16 bis unter 17 Monate	7 334	4 545	1 879	578	190	74	29	20	5	14
17 bis unter 18 Monate	7 699	4 313	2 401	647	196	65	32	14	9	22
18 bis unter 21 Monate	25 126	12 172	9 368	2 326	757	226	123	72	37	45
21 bis unter 24 Monate	27 209	11 235	11 875	2 768	798	262	115	65	37	54
1 bis unter 2 Jahre	94 204	52 267	30 078	7 756	2 407	810	383	218	118	167
2 bis unter 3 Jahre	98 189	32 714	50 079	10 857	2 866	885	377	184	89	138
3 bis unter 4 Jahre	67 574	19 858	35 539	9 014	2 111	586	241	102	62	61
4 bis unter 5 Jahre	41 486	12 633	19 950	6 578	1 626	421	174	58	29	17
5 bis unter 6 Jahre	26 140	7 930	11 527	4 909	1 244	357	120	31	10	12
6 bis unter 7 Jahre	17 824	5 337	7 324	3 733	1 007	288	86	32	6	11
7 bis unter 8 Jahre	11 512	3 619	4 285	2 680	675	173	54	19	5	2
8 bis unter 9 Jahre	7 573	2 354	2 682	1 880	461	138	33	17	6	2
9 bis unter 10 Jahre	5 328	1 629	1 808	1 417	363	73	21	14	1	2
10 bis unter 15 Jahre	10 372	3 298	3 427	2 742	702	155	32	11	4	1
15 bis unter 20 Jahre	1 577	523	552	376	89	30	4	-	1	2
20 Jahre und mehr	211	86	85	34	4	1	-	-	1	-
Mehrlingskinder ³	9 964	-	5 743	2 984	894	227	66	28	14	8
Geburtenabstand unbekannt	236	5	136	63	23	5	1	-	2	1
Insgesamt	464 853	213 668	173 995	55 305	14 588	4 189	1 608	719	354	427

¹ Unter Berücksichtigung der Tage berechnet.

² Nach der Gesamtgeburtenfolge unter Berücksichtigung aller in der jetzigen Ehe Lebendgeborenen und der legitimierten Kinder.

³ Zweite und weitere Mehrlingskinder aus einer Niederkunft.

2 Geburten

2.13 Durchschnittliche Ehedauer der Eltern bei der Geburt ihrer lebend geborenen Kinder

Jahr	Durchschnittliche Ehedauer * der Eltern in Jahren bei der Geburt ihrer ... Kinder				
	1.	2.	3.	4.	5. und weiteren
Deutschland					
1991	2,36	5,17	8,19	10,14	12,84
1992	2,39	5,14	8,14	10,10	12,65
1993	2,41	5,15	8,09	10,07	12,48
1994	2,43	5,16	8,09	10,15	12,61
1995	2,45	5,21	8,15	10,13	12,66
1996	2,47	5,25	8,19	10,20	12,72
1997	2,50	5,29	8,32	10,42	12,87
1998	2,52	5,26	8,29	10,40	12,87
1999.....	2,52	5,22	8,27	10,47	12,96
2000.....	2,52	5,24	8,27	10,41	12,97
2001.....	2,52	5,18	8,27	10,49	13,06
2002.....	2,53	5,19	8,29	10,49	13,17
2003.....	2,54	5,17	8,24	10,53	13,13
2004.....	2,55	5,12	8,20	10,47	13,27
2005.....	2,52	5,05	8,18	10,45	13,24
2006.....	2,53	5,03	8,12	10,45	13,23
2007.....	2,54	5,01	8,11	10,32	13,08
2008.....	2,53	5,08	8,24	10,57	13,32
2009.....	2,54	5,05	8,22	10,56	13,36
2010.....	2,51	5,05	8,17	10,56	13,34
2011.....	2,49	5,01	8,16	10,53	13,26
2012.....	2,48	4,97	8,05	10,44	13,00
2013.....	2,48	4,92	8,01	10,47	12,96
2014.....	2,48	4,95	8,01	10,36	12,91
Früheres Bundesgebiet					
1960	1,85	4,66	7,10	8,90	11,17
1965	1,92	4,69	7,18	9,11	11,74
1970	1,97	5,08	7,95	10,11	12,76
1975	2,49	5,42	8,27	10,61	13,64
1980	2,73	5,76	8,60	10,87	14,00
1981	2,68	5,78	8,66	10,99	14,18
1982	2,66	5,72	8,69	10,91	14,26
1983	2,66	5,67	8,66	10,95	14,04
1984	2,66	5,64	8,64	10,95	13,86
1985	2,64	5,63	8,58	10,87	13,93
1986	2,60	5,61	8,54	10,71	13,73
1987	2,56	5,59	8,56	10,66	13,77
1988	2,52	5,50	8,48	10,60	13,60
1989	2,46	5,40	8,37	10,50	13,33
1990	2,42	5,32	8,31	10,40	13,10

* Ehedauer = Berichtsjahr - Eheschließungsjahr.

2 Geburten

2.14 Lebendgeborene nach der Geburtenfolge und dem Geburtenabstand zum vorangegangenen Kind

Lebendgeborene/ Geburtenabstand	Einheit	2013			2014		
		Deutschland	Früheres Bundesgebiet ¹	Neue Länder ¹	Deutschland	Früheres Bundesgebiet ¹	Neue Länder ¹
Insgesamt	Anzahl	682 069	547 093	99 938	714 927	574 504	103 055
	%	100	100	100	100	100	100
davon waren:							
1. Kind	Anzahl	337 175	269 118	49 649	353 910	283 193	51 298
	%	49,4	49,2	49,7	49,5	49,3	49,8
2. Kind	Anzahl	234 929	188 631	35 006	244 538	196 480	35 923
	%	34,4	34,5	35,0	34,2	34,2	34,9
3. Kind	Anzahl	76 109	62 189	10 370	80 327	65 849	10 671
	%	11,2	11,4	10,4	11,2	11,5	10,4
4. und weitere Kinder	Anzahl	33 856	27 155	4 913	36 152	28 982	5 163
	%	5,0	5,0	4,9	5,1	5,0	5,0
Geburtenabstand ²							
2. Kind							
Abstand zum Geburtstag des 1. Kindes							
Durchschnitt	Jahre	4,1	4,0	5,0	4,1	4,0	5,0
Median	Jahre	3,3	3,1	4,1	3,3	3,1	4,1
Anteil der Kinder, die weniger als ... Jahr(e) nach dem Geburtstag des 1. Kindes geboren wurden							
1.....	%	0,6	0,6	0,4	0,6	0,6	0,4
2.....	%	17,2	18,2	11,3	17,2	18,4	10,8
3.....	%	43,9	46,6	29,7	43,8	46,5	29,1
4.....	%	63,2	66,1	48,0	63,2	66,1	48,0
5.....	%	74,8	77,2	61,9	74,9	77,3	61,8
3. Kind							
Abstand zum Geburtstag des 2. Kindes							
Durchschnitt	Jahre	4,9	4,8	5,3	4,8	4,8	5,2
Median	Jahre	3,9	3,8	4,5	3,9	3,8	4,4
Anteil der Kinder, die weniger als ... Jahr(e) nach dem Geburtstag des 2. Kindes geboren wurden							
1.....	%	0,8	0,8	1,1	0,8	0,7	0,9
2.....	%	16,3	16,5	14,5	16,3	16,6	14,5
3.....	%	35,8	36,7	30,2	35,6	36,4	30,7
4.....	%	51,4	52,6	44,3	51,3	52,4	45,1
5.....	%	63,2	64,2	56,5	63,0	64,0	57,5
4. Kind							
Abstand zum Geburtstag des 3. Kindes							
Durchschnitt	Jahre	4,5	4,6	4,4	4,5	4,5	4,5
Median	Jahre	3,6	3,6	3,6	3,6	3,6	3,6
Anteil der Kinder, die weniger als ... Jahr(e) nach dem Geburtstag des 3. Kindes geboren wurden							
1.....	%	1,3	1,2	1,7	1,2	1,1	1,3
2.....	%	20,0	19,8	21,1	20,2	20,2	20,6
3.....	%	40,4	40,4	40,9	40,2	40,2	40,3
4.....	%	55,2	55,1	55,9	55,1	55,1	55,8
5.....	%	66,2	65,9	68,4	66,3	66,4	66,8

¹ Ohne Berlin.

² Einbezogen sind Einzelgeburten sowie jeweils erste Mehrlingskinder.

2 Geburten

2.15 Lebendgeborene nach Staatsangehörigkeit (deutsch/ausländisch) und nach Staatsangehörigkeit (deutsch/ausländisch) der Eltern

Jahr	Insgesamt	Mit deutscher Staatsangehörigkeit ¹							Mit ausländischer Staatsangehörigkeit		
		zusammen	Eltern aus- ländisch ²	Mindestens ein Elternteil deutsch					zusammen	Eltern verheiratet	Eltern nicht verheiratet
				Eltern verheiratet			Eltern nicht verheiratet				
				Eltern Deutsche	Vater Deutscher, Mutter Ausländerin ³	Mutter Deutsche, Vater Ausländer ³	Mutter Deutsche	Mutter Ausländerin, Vater Deutscher ⁴			
Deutschland											
1991.....	830 019	739 266	X	583 986	17 190	21 467	116 623	-	90 753	82 189	8 564
1992.....	809 114	708 996	X	558 312	18 626	21 749	110 309	-	100 118	89 979	10 139
1993.....	798 447	695 573	X	546 635	20 227	21 904	106 807	-	102 874	91 397	11 477
1994.....	769 603	668 875	X	517 964	21 641	22 226	107 044	-	100 728	89 312	11 416
1995.....	765 221	665 507	X	506 847	23 948	23 498	111 214	-	99 714	88 052	11 662
1996.....	796 013	689 784	X	513 624	27 192	26 205	122 763	-	106 229	93 292	12 937
1997.....	812 173	704 991	X	514 864	29 438	28 246	132 443	-	107 182	93 792	13 390
1998.....	785 034	684 977	X	481 736	31 052	28 859	143 330	-	100 057	86 270	13 787
1999.....	770 744	675 528	X	457 588	32 523	30 000	155 417	-	95 216	79 999	15 217
2000.....	766 999	717 223	41 257	441 500	36 206	32 410	163 086	2 764	49 776	39 193	10 583
2001.....	734 475	690 302	38 600	410 663	37 718	32 498	167 680	3 143	44 173	34 463	9 710
2002.....	719 250	677 825	37 568	390 764	41 000	33 509	170 915	4 069	41 425	31 714	9 711
2003.....	706 721	667 366	36 819	374 321	43 483	34 685	173 305	4 753	39 355	30 018	9 337
2004.....	705 622	669 408	36 863	366 219	45 841	35 912	178 992	5 581	36 214	27 012	9 202
2005.....	685 795	655 534	40 156	347 336	46 003	35 025	181 105	5 909	30 261	21 644	8 617
2006.....	672 724	643 548	39 089	335 190	46 295	34 340	182 525	6 109	29 176	20 800	8 376
2007.....	684 862	653 523	35 666	338 684	46 600	35 006	190 979	6 588	31 339	22 445	8 894
2008.....	682 514	648 632	30 336	334 869	44 398	33 836	198 365	6 828	33 882	24 458	9 424
2009.....	665 126	632 415	28 977	323 953	42 568	32 856	196 651	7 410	32 711	23 822	8 889
2010.....	677 947	644 463	29 492	328 293	42 768	33 085	203 089	7 736	33 484	23 557	9 927
2011.....	662 685	630 745	31 091	318 016	41 425	31 058	201 253	7 902	31 940	21 730	10 210
2012.....	673 544	641 544	34 286	320 686	40 243	31 349	206 747	8 233	32 000	20 881	11 119
2013 ⁵	682 069	642 672	31 662	322 310	39 971	30 983	208 970	8 776	39 397	25 666	13 731
2014 ⁵	714 927	662 483	29 117	335 466	40 044	31 490	217 345	9 021	52 444	34 737	17 707
Früheres Bundesgebiet											
1980	620 657	539 962	X	468 720	12 413	15 828	43 001	-	80 695	76 773	3 922
1981	624 557	544 548	X	469 537	12 613	17 154	45 244	-	80 009	75 890	4 119
1982	621 173	548 192	X	469 992	12 415	17 470	48 315	-	72 981	68 546	4 435
1983	594 177	532 706	X	455 278	11 944	17 070	48 414	-	61 471	57 443	4 028
1984	584 157	529 362	X	452 222	11 582	16 572	48 986	-	54 795	50 783	4 012
1985	586 155	532 405	X	452 829	11 609	16 985	50 982	-	53 750	49 662	4 088
1986	625 963	567 310	X	482 160	12 243	17 646	55 261	-	58 653	54 106	4 547
1987	642 010	574 819	X	486 288	12 756	18 484	57 291	-	67 191	62 124	5 067
1988	677 259	603 741	X	508 914	13 440	19 313	62 074	-	73 518	67 635	5 883
1989	681 537	601 669	X	505 058	14 150	19 345	63 116	-	79 868	73 316	6 552
1990	727 199	640 879	X	535 352	15 717	20 724	69 086	-	86 320	79 106	7 214
1991	722 250	632 748	X	523 278	16 789	20 724	71 957	-	89 502	81 231	8 271
1992	720 794	622 831	X	509 836	18 178	20 869	73 948	-	97 963	88 395	9 568
1993	717 915	617 570	X	502 536	19 728	20 860	74 446	-	100 345	89 600	10 745
1994	690 905	592 598	X	475 451	21 015	21 052	75 080	-	98 307	87 540	10 767
1995	681 374	584 169	X	462 124	23 083	22 030	76 932	-	97 205	86 282	10 923
1996	702 688	599 286	X	464 588	26 106	24 572	84 020	-	103 402	91 282	12 120
1997	711 915	607 592	X	464 024	28 116	26 358	89 094	-	104 323	91 802	12 521
1998	682 172	584 753	X	432 639	29 532	26 867	95 715	-	97 419	84 514	12 905
1999	664 018	571 869	X	409 892	30 860	27 853	103 264	-	92 149	78 075	14 074

¹ Seit 1.1.2000 erwirbt ein Kind ausländischer Eltern die deutsche Staatsangehörigkeit bei Geburt, wenn ein Elternteil seinen gewöhnlichen rechtmäßigen Aufenthalt seit 8 Jahren in Deutschland hat und eine Niederlassungserlaubnis besitzt.

² Bzw. nichtverheiratete ausländische Mutter ohne Angabe zum Vater.

³ Die Angaben zum nicht verheirateten Vater werden bei der Geburt des Kindes seit dem Berichtsjahr 2000 nachgewiesen.

⁴ Die Angaben zum nichtehelichen Vater werden bei der Geburt des Kindes aufgrund der Kindschaftsrechtsreform seit dem Berichtsjahr 2000 nachgewiesen.

⁵ Verfahrenstechnisch bedingt Kinder mit deutscher Staatsangehörigkeit unterzeichnet und damit auch Zahl der Kinder mit ausländischer Staatsangehörigkeit überhöht.

2 Geburten

2.16 Lebendgeborene 2014 nach der Staatsangehörigkeit des Vaters sowie der Mutter

Staatsangehörigkeit des Vaters	Lebend- geborene insgesamt	Eltern miteinander verheiratet						Eltern nicht miteinander verheiratet
		zusammen	Staatsangehörigkeit der Mutter					
			deutsch	ausländisch				
				die gleiche wie der Vater	eine andere als der Vater			
				eine andere aus einem EU-Staat	eine andere aus dem restlichen Europa	eine andere nicht aus Europa ¹		
aus einem Staat Europas	635 118	442 503	358 203	38 511	12 435	17 668	15 686	192 615
deutsch (000)	549 983	375 510	335 466	-	10 100	15 576	14 368	174 473
aus einem anderen EU-Staat	39 018	28 317	8 203	16 688	1 321	1 027	1 078	10 701
belgisch (124)	291	179	95	34	18	11	21	112
britisch (168)	1 472	1 037	686	141	78	28	104	435
bulgarisch (125)	2 316	1 713	78	1 504	26	94	11	603
dänisch (126)	172	127	70	25	13	7	12	45
estnisch (127)	37	33	14	12	1	4	2	4
finnisch (128)	88	68	28	23	9	4	4	20
französisch (129)	1 523	983	511	244	77	39	112	540
griechisch (134)	3 458	2 780	526	1 897	151	149	57	678
irisch (135)	201	136	91	14	19	1	11	65
italienisch (137)	7 282	4 939	2 013	2 216	338	162	210	2 343
kroatisch (130)	2 453	1 976	626	1 081	94	159	16	477
lettisch (139)	286	212	23	166	4	15	4	74
litauisch (142)	340	242	22	194	3	20	3	98
luxemburgisch (143)	88	48	36	3	6	1	2	40
maltesisch (145)	7	6	3	-	1	1	1	1
niederländisch (148)	1 449	964	541	198	41	73	111	485
österreichisch (151)	1 521	1 013	692	148	66	43	64	508
polnisch (152)	6 089	4 616	705	3 816	38	34	23	1 473
portugiesisch (153)	1 465	959	336	461	66	24	72	506
rumänisch (154)	4 140	3 142	241	2 779	48	63	11	998
schwedisch (157)	236	160	107	22	11	11	9	76
slowakisch (155)	487	347	32	260	37	8	10	140
slowenisch (131)	224	155	52	42	24	34	3	69
spanisch (161)	1 711	1 201	529	387	75	18	192	510
tschechisch (164)	418	291	61	181	32	11	6	127
ungarisch (165)	1 248	978	83	836	39	13	7	270
zyprisch (181)	16	12	2	4	6	-	-	4
übriges Europa	46 117	38 676	14 534	21 823	1 014	1 065	240	7 441
albanisch (121)	561	471	92	315	49	13	2	90
andorranisch (123)	-	-	-	-	-	-	-	-
bosnisch-herzegowinisch (122)	2 239	1 782	467	1 040	143	117	15	457
isländisch (136)	26	15	7	6	-	1	1	11
kosovarisch (150)	6 030	5 061	1 169	3 593	106	184	9	969
liechtensteinisch (141)	3	3	1	-	1	1	-	-
mazedonisch (144)	1 987	1 662	320	1 168	41	127	6	325
moldauisch (146)	121	96	49	29	7	10	1	25
monegassisch (147)	3	2	1	-	-	1	-	1
montenegrinisch (140)	454	331	75	127	18	111	-	123
norwegisch (149)	68	47	31	5	5	2	4	21
russisch (160)	2 286	1 890	953	852	18	43	24	396
sanmarinesisch (156)	-	-	-	-	-	-	-	-
schweizerisch (158)	429	259	189	40	11	8	11	170
serbisch, einschl. Kosovo (133)	6	5	2	2	-	1	-	1
serbisch (170)	4 305	2 781	564	1 740	158	302	17	1 524
ehem. serbisch-montenegr. (132)	7	5	1	2	-	2	-	2
türkisch (163)	26 578	23 415	10 255	12 511	428	88	133	3 163
ukrainisch (166)	872	723	300	343	23	42	15	149
vatikanisch (167)	2	1	-	1	-	-	-	1
weißrussisch (belarussisch) (169)	140	127	58	49	6	12	2	13
sonst. europ. Staatsangeh. (199)	-	-	-	-	-	-	-	-

¹ Einschl. staatenlos und Staatsangehörigkeit unbekannt.

2 Geburten

2.16 Lebendgeborene 2014 nach der Staatsangehörigkeit des Vaters sowie der Mutter

Staatsangehörigkeit des Vaters	Lebend- geborene insgesamt	Eltern miteinander verheiratet						Eltern nicht miteinander verheiratet
		zusammen	Staatsangehörigkeit der Mutter					
			deutsch	ausländisch				
				die gleiche wie der Vater	eine andere als der Vater			
				eine andere aus einem EU-Staat	eine andere aus dem restlichen Europa	eine andere nicht aus Europa ¹		
aus einem Staat Afrikas	9 219	5 820	2 813	2 505	317	46	139	3 399
ägyptisch (287)	593	523	207	274	23	7	12	70
äquatorialguineisch (274)	1	1	-	-	1	-	-	-
äthiopisch (225)	203	96	34	53	1	1	7	107
algerisch (221)	493	381	173	172	23	2	11	112
angolanisch (223)	94	29	15	10	-	-	4	65
beninisch (229)	80	28	13	11	2	1	1	52
botsuanisch (227)	-	-	-	-	-	-	-	-
burkinisch (258)	46	15	7	8	-	-	-	31
burundisch (291)	6	5	2	1	1	-	1	1
dschibutisch (230)	-	-	-	-	-	-	-	-
eritreisch (224)	188	49	11	31	-	-	7	139
gabunisch (236)	13	5	3	1	1	-	-	8
gambisch (237)	146	59	38	15	3	1	2	87
ghanaisch (238)	731	184	83	79	15	2	5	547
guinea-bissauisch (259)	15	10	1	2	6	1	-	5
guineisch (261)	150	40	16	16	5	1	2	110
ivorisch (231)	77	22	12	8	1	-	1	55
kamerunisch (262)	454	216	92	106	9	2	7	238
kapverdisch (242)	9	5	3	-	1	1	-	4
kenianisch (243)	100	62	41	14	5	1	1	38
komorisch (244)	-	-	-	-	-	-	-	-
kongolesisch (Kongo) (245)	165	57	16	38	-	-	3	108
kongolesisch (Kongo, Dem. Rep., 246)	41	22	17	1	-	-	4	19
lesothisch (226)	-	-	-	-	-	-	-	-
liberianisch (247)	23	8	4	-	-	-	4	15
libysch (248)	320	304	13	277	4	-	10	16
madagassisch (249)	5	4	3	-	-	1	-	1
malawisch (256)	9	7	3	2	1	1	-	2
malisch (251)	19	9	4	4	-	-	1	10
marokkanisch (252)	2 039	1 844	1 055	663	105	15	6	195
mauretanisch (239)	9	5	1	2	1	-	1	4
mauritisches (253)	13	12	9	1	2	-	-	1
mosambikanisch (254)	32	13	7	6	-	-	-	19
namibisch (267)	5	3	3	-	-	-	-	2
nigerianisch (232)	1 141	436	156	225	44	1	10	705
nigrisch (255)	21	10	4	4	1	-	1	11
ruandisch (265)	16	11	7	2	1	1	-	5
sambisch (257)	6	4	4	-	-	-	-	2
santomeisch (268)	1	1	-	-	1	-	-	-
senegalesisch (269)	90	55	36	16	-	2	1	35
seychellisch (271)	3	-	-	-	-	-	-	3
sierraleonisch (272)	79	24	14	3	-	-	7	55
simbabweisch (233)	18	14	12	1	-	-	1	4
somalisch (273)	307	126	9	111	4	-	2	181
sudanesisch (Rep.Sudan ehem., 276)	2	2	-	2	-	-	-	-
sudanesisch (Rep.Sudan) (277)	50	31	7	20	-	-	4	19
südsudanesisch (278)	4	3	-	3	-	-	-	1
südafrikanisch (263)	96	82	57	19	4	-	2	14
swasiländisch (281)	-	-	-	-	-	-	-	-
tansanisch (282)	37	23	12	8	2	-	1	14
togoisch (283)	213	96	27	53	4	-	12	117
tschadisch (284)	6	4	1	2	1	-	-	2
tunesisch (285)	1 014	863	570	237	43	5	8	151
ugandisch (286)	33	14	8	4	2	-	-	19
zentralafrikanisch (289)	3	3	3	-	-	-	-	-
sonst. afrik. Staatsangeh. (299)	-	-	-	-	-	-	-	-

¹ Einschl. staatenlos und Staatsangehörigkeit unbekannt.

2 Geburten

2.16 Lebendgeborene 2014 nach der Staatsangehörigkeit des Vaters sowie der Mutter

Staatsangehörigkeit des Vaters	Lebend- geborene insgesamt	Eltern miteinander verheiratet						Eltern nicht miteinander verheiratet
		zusammen	Staatsangehörigkeit der Mutter					
			deutsch	ausländisch				
				die gleiche wie der Vater	eine andere als der Vater			
				eine andere aus einem EU-Staat	eine andere aus dem restlichen Europa	eine andere nicht aus Europa ¹		
aus einem Staat Amerikas	4 010	3 153	1 811	962	212	56	112	857
amerikanisch (368)	2 233	1 891	950	753	79	37	72	342
antiguanisch (320)	-	-	-	-	-	-	-	-
argentinisch (323)	98	71	51	7	13	-	-	27
bahamaisch (324)	1	1	1	-	-	-	-	-
barbadisch (322)	1	1	1	-	-	-	-	-
belizisch (330)	2	2	2	-	-	-	-	-
bolivianisch (326)	29	25	19	3	2	-	1	4
brasilianisch (327)	302	213	123	62	25	-	3	89
chilenisch (332)	141	106	71	21	9	1	4	35
costaricanisch (334)	24	18	16	2	-	-	-	6
dominicanisch (Dominica, 333)	32	16	14	1	1	-	-	16
dominikanisch (Dominik. Rep., 335)	97	56	36	8	12	-	-	41
ecuadorianisch (336)	73	43	35	4	4	-	-	30
grenadisch (340)	4	4	1	1	2	-	-	-
guatemalteckisch (345)	17	14	11	1	-	1	1	3
guyanisch (328)	1	-	-	-	-	-	-	1
haitianisch (346)	5	3	1	1	-	1	-	2
honduranisch (347)	12	6	4	-	1	-	1	6
jamaikanisch (355)	27	17	15	-	1	-	1	10
kanadisch (348)	202	161	107	24	5	9	16	41
kolumbianisch (349)	137	96	62	21	8	3	2	41
kubanisch (351)	95	54	39	5	8	1	1	41
lucianisch (366)	4	4	3	-	1	-	-	-
mexikanisch (353)	226	187	122	39	22	1	3	39
nicaraguanisch (354)	13	8	8	-	-	-	-	5
panamaisch (357)	8	4	3	-	-	-	1	4
paraguayisch (359)	18	16	13	-	2	-	1	2
peruanisch (361)	120	78	64	3	7	-	4	42
salvadorianisch (337)	10	9	6	1	2	-	-	1
von St. Kitts und Nevis (370)	-	-	-	-	-	-	-	-
surinamisch (364)	1	1	-	-	1	-	-	-
von Trinidad und Tobago (371)	7	5	5	-	-	-	-	2
uruguayisch (365)	7	5	4	-	1	-	-	2
venezolanisch (367)	61	37	23	5	6	2	1	24
vincentisch (369)	2	1	1	-	-	-	-	1
sonst. amerik. Staatsangeh. (399)	-	-	-	-	-	-	-	-
aus einem Staat Asiens	16 086	12 185	3 633	7 736	343	179	294	3 901
afghanisch (423)	1 208	828	262	533	12	7	14	380
armenisch (422)	231	159	50	75	10	14	10	72
aserbaidshanisch (425)	298	191	50	108	6	16	11	107
bahrainisch (424)	6	5	1	4	-	-	-	1
bangladeschisch (460)	132	115	17	88	9	-	1	17
bhutanisch (426)	4	3	2	-	-	1	-	1
bruneiisch (429)	-	-	-	-	-	-	-	-
chinesisch (Taiwan, 465)	5	5	1	2	-	-	2	-
chinesisch (411, 412, 479)	1 393	1 294	194	1 077	7	3	13	99
georgisch (430)	289	218	59	117	30	11	1	71
indisch (436)	1 260	1 096	189	844	48	7	8	164
indonesisch (437)	137	125	22	101	1	-	1	12
irakisch (438)	2 436	1 580	216	1 246	42	19	57	856
iranisch (439)	537	405	120	261	12	6	6	132
israelisch (441)	234	203	114	52	15	14	8	31
japanisch (442)	220	213	24	174	7	2	6	7
jemenitisch (421)	85	76	21	46	6	-	3	9
jordanisch (445)	342	295	135	118	14	7	21	47

¹ Einschl. staatenlos und Staatsangehörigkeit unbekannt.

2 Geburten

2.16 Lebendgeborene 2014 nach der Staatsangehörigkeit des Vaters sowie der Mutter

Staatsangehörigkeit des Vaters	Lebend- geborene insgesamt	Eltern miteinander verheiratet						Eltern nicht miteinander verheiratet
		zusammen	Staatsangehörigkeit der Mutter					
			deutsch	ausländisch				
				die gleiche wie der Vater	eine andere als der Vater			
				eine andere aus einem EU-Staat	eine andere aus dem restlichen Europa	eine andere nicht aus Europa ¹		
noch: aus einem Staat Asiens								
kambodschanisch (446)	7	4	2	2	-	-	-	3
kasachisch (444)	486	418	376	32	1	8	1	68
katarisch (447)	5	5	1	2	-	-	2	-
kirgisch (450)	100	81	49	22	1	5	4	19
koreanisch(Korea, Dem.Volksrep.434)	11	7	2	5	-	-	-	4
koreanisch (Korea, Republik 467)	209	201	28	163	2	1	7	8
kuwaitisch (448)	8	8	1	3	-	-	4	-
laotisch (449)	2	2	1	-	-	-	1	-
libanesisch (451)	1 487	1 137	839	226	26	19	27	350
malaysisch (482)	40	39	8	20	2	-	9	1
maledivisch (454)	4	4	4	-	-	-	-	-
mongolisch (457)	46	35	4	30	1	-	-	11
myanmarisch (427)	14	9	1	5	1	-	2	5
nepalesisch (458)	61	50	11	33	4	-	2	11
omanisch (456)	3	3	1	2	-	-	-	-
von Timor-Leste (483)	-	-	-	-	-	-	-	-
pakistanisch (461)	1 024	854	318	468	49	9	10	170
philippinisch (462)	62	36	20	15	-	-	1	26
saudiarabisch (472)	83	78	3	71	1	-	3	5
singapurisch (474)	6	6	2	1	-	-	3	-
srilankisch (431)	365	329	121	197	7	1	3	36
syrisch (475)	1 831	1 353	247	1 034	23	16	33	478
tadschikisch (470)	23	18	4	14	-	-	-	5
thailändisch (476)	86	43	14	26	-	1	2	43
türkmenisch (471)	15	10	6	2	-	1	1	5
usbekisch (477)	103	82	29	39	2	10	2	21
der Ver. Arabischen Emirate (469)	14	14	1	11	-	-	2	-
vietnamesisch (432)	1 135	514	51	455	2	1	5	621
sonst. asiat. Staatsangeh. (499)	39	34	12	12	2	-	8	5
aus Australien oder einem Staat Ozeaniens								
	307	230	168	40	10	3	9	77
australisch (523)	210	160	121	21	9	3	6	50
fidschianisch (526)	24	19	1	16	-	-	2	5
kiribatisch (530)	1	-	-	-	-	-	-	1
marshallisch (544)	-	-	-	-	-	-	-	-
mikronesisch (545)	-	-	-	-	-	-	-	-
naurisch (531)	-	-	-	-	-	-	-	-
neuseeländisch (527, 533, 536)	70	50	45	3	1	-	1	20
palauisch (537)	-	-	-	-	-	-	-	-
papua-neuguineisch (538)	-	-	-	-	-	-	-	-
salomonisch (524)	-	-	-	-	-	-	-	-
samoanisch (543)	2	1	1	-	-	-	-	1
tongaish (541)	-	-	-	-	-	-	-	-
tuvaluisch (540)	-	-	-	-	-	-	-	-
vanuatuisch (532)	-	-	-	-	-	-	-	-
sonst. ozean. Staatsangeh. (599)	-	-	-	-	-	-	-	-
staatenlos (997)								
	386	256	115	62	11	15	53	130
Unbekannt	1 245	706	213	308	26	44	115	539
keine Angabe ²	48 556	-	-	-	-	-	-	48 556
Insgesamt	714 927	464 853	366 956	50 124	13 354	18 011	16 408	250 074

¹ Einschl. staatenlos und Staatsangehörigkeit unbekannt.

² Keine Angabe zur Staatsangehörigkeit des Vaters bei nicht miteinander verheirateten Eltern.

2 Geburten

2.17 Lebendgeborene 2014 nach der Staatsangehörigkeit des Kindes sowie nach der Staatsangehörigkeit der Eltern

Staatsangehörigkeit der Mutter	Lebend- geborene insgesamt	Eltern miteinander verheiratet						Eltern nicht miteinander verheiratet
		zusammen	Staatsangehörigkeit des Vaters					
			deutsch	ausländisch				
				die gleiche wie die Mutter	eine andere als die Mutter			
					eine andere aus einem EU-Staat	eine andere aus dem restlichen Europa	eine andere nicht aus Europa ¹	
deutsch ²								
aus einem Staat Europas	640 588	412 455	361 142	17 276	9 199	15 688	9 150	228 133
deutsch (000)	584 301	366 956	335 466	-	8 203	14 534	8 753	217 345
aus einem anderen EU-Staat	21 960	15 316	10 100	3 830	610	537	239	6 644
belgisch (124)	175	121	95	4	5	16	1	54
britisch (168)	481	349	299	16	13	2	19	132
bulgarisch (125)	637	380	245	78	26	27	4	257
dänisch (126)	123	84	70	2	2	9	1	39
estnisch (127)	102	72	62	1	6	2	1	30
finnisch (128)	107	89	79	1	6	1	2	18
französisch (129)	948	664	548	53	18	26	19	284
griechisch (134)	1 617	1 239	297	843	45	43	11	378
irisch (135)	71	55	46	3	5	-	1	16
italienisch (137)	3 741	2 478	1 164	1 109	90	64	51	1 263
kroatisch (130)	1 830	1 438	560	694	57	118	9	392
lettisch (139)	251	152	137	7	1	3	4	99
litauisch (142)	454	302	246	20	17	16	3	152
luxemburgisch (143)	43	30	29	-	1	-	-	13
maltesisch (145)	6	6	6	-	-	-	-	-
niederländisch (148)	579	427	342	25	8	35	17	152
österreichisch (151)	1 043	717	628	42	12	30	5	326
polnisch (152)	4 647	3 315	2 668	450	95	64	38	1 332
portugiesisch (153)	767	460	238	176	28	8	10	307
rumänisch (154)	1 269	823	639	100	52	23	9	446
schwedisch (157)	215	163	139	3	2	10	9	52
slowakisch (155)	504	351	265	49	23	10	4	153
slowenisch (131)	133	94	59	7	13	15	-	39
spanisch (161)	1 037	731	609	58	44	6	14	306
tschechisch (164)	604	379	317	29	21	6	6	225
ungarisch (165)	571	392	309	60	19	3	1	179
zyprisch (181)	5	5	4	-	1	-	-	-
aus einem übrigen Staat Europas	34 327	30 183	15 576	13 446	386	617	158	4 144
albanisch (121)	224	179	97	52	10	19	1	45
andorranisch (123)	-	-	-	-	-	-	-	-
bosnisch-herzegowinisch (122)	1 487	1 144	369	628	56	79	12	343
isländisch (136)	9	4	4	-	-	-	-	5
kosovarisch (150)	4 041	3 677	1 354	2 207	18	93	5	364
liechtensteinisch (141)	2	2	2	-	-	-	-	-
mazedonisch (144)	1 094	938	238	595	18	83	4	156
moldauisch (146)	170	137	114	8	9	2	4	33
monegassisch (147)	2	2	1	-	1	-	-	-
montenegrinisch (140)	274	210	64	86	4	56	-	64
norwegisch (149)	48	37	33	1	1	2	-	11
russisch (160)	4 317	3 750	3 440	163	57	50	40	567
sanmarinesisch (156)	-	-	-	-	-	-	-	-
schweizerisch (158)	320	239	221	2	9	5	2	81
serbisch, einschl. Kosovo (133)	6	5	3	1	-	1	-	1
serbisch (170)	2 374	1 551	562	788	51	144	6	823
ehem. serbisch-montenegr. (132)	3	2	1	1	-	-	-	1
türkisch (163)	17 400	16 176	7 242	8 746	99	33	56	1 224
ukrainisch (166)	2 077	1 709	1 456	150	40	39	24	368
vatikanisch (167)	1	1	-	1	-	-	-	-
weißrussisch (belarussisch) (169)	478	420	375	17	13	11	4	58
sonst. europ. Staatsangeh. (199)	-	-	-	-	-	-	-	-

¹ Einschl. staatenlos und Staatsangehörigkeit unbekannt.

² Verfahrenstechnisch bedingt Zahl der Kinder mit deutscher Staatsangehörigkeit unterzeichnet.

2 Geburten

2.17 Lebendgeborene 2014 nach der Staatsangehörigkeit des Kindes sowie nach der Staatsangehörigkeit der Eltern

Staatsangehörigkeit der Mutter	Lebend- geborene insgesamt	Eltern miteinander verheiratet						Eltern nicht miteinander verheiratet
		zusammen	Staatsangehörigkeit des Vaters					
			deutsch	ausländisch				
				die gleiche wie die Mutter	eine andere als die Mutter			
					eine andere aus einem EU-Staat	eine andere aus dem restlichen Europa	eine andere nicht aus Europa ¹	
deutsch ²								
aus einem Staat Afrikas	6 706	5 065	3 994	893	83	19	76	1 641
ägyptisch (287)	232	218	170	40	5	-	3	14
äquatorialguineisch (274)	3	2	2	-	-	-	-	1
äthiopisch (225)	135	79	72	7	-	-	-	56
algerisch (221)	381	359	259	90	7	1	2	22
angolanisch (223)	49	24	15	6	-	-	3	25
beninisch (229)	32	17	13	3	-	-	1	15
botsuanisch (227)	1	1	1	-	-	-	-	-
burkinisch (258)	17	12	9	3	-	-	-	5
burundisch (291)	8	6	6	-	-	-	-	2
dschibutisch (230)	2	2	2	-	-	-	-	-
eritreisch (224)	82	51	44	5	1	-	1	31
gabunisch (236)	10	2	-	1	-	1	-	8
gambisch (237)	61	40	28	9	1	-	2	21
ghanaisch (238)	543	143	114	22	3	-	4	400
guinea-bissauisch (259)	6	6	2	-	4	-	-	-
guineisch (261)	73	42	35	5	-	-	2	31
ivorisch (231)	44	26	24	1	-	-	1	18
kamerunisch (262)	401	231	211	17	2	-	1	170
kapverdisch (242)	5	1	1	-	-	-	-	4
kenianisch (243)	328	200	190	4	3	1	2	128
komorisch (244)	-	-	-	-	-	-	-	-
kongolesisch (Kongo) (245)	119	49	35	9	1	-	4	70
kongolesisch (Kongo, Dem. Rep., 246)	24	15	15	-	-	-	-	9
lesothisch (226)	1	1	1	-	-	-	-	-
liberianisch (247)	5	-	-	-	-	-	-	5
libysch (248)	20	18	14	4	-	-	-	2
madagassisch (249)	19	15	14	-	1	-	-	4
malawisch (256)	1	-	-	-	-	-	-	1
malisch (251)	10	9	8	1	-	-	-	1
marokkanisch (252)	2 157	2 049	1 574	407	30	13	25	108
mauretanisch (239)	18	16	12	2	2	-	-	2
mauritisch (253)	14	13	13	-	-	-	-	1
mosambikanisch (254)	18	12	7	5	-	-	-	6
namibisch (267)	14	9	9	-	-	-	-	5
nigerianisch (232)	621	317	242	68	1	-	6	304
nigrisch (255)	7	6	5	1	-	-	-	1
ruandisch (265)	12	8	6	1	-	-	1	4
sambisch (257)	7	5	5	-	-	-	-	2
santomeisch (268)	-	-	-	-	-	-	-	-
senegalesisch (269)	52	45	28	9	6	-	2	7
seychellisch (271)	1	1	1	-	-	-	-	-
sierraleonisch (272)	19	7	6	-	-	-	1	12
simbabweisch (233)	13	7	7	-	-	-	-	6
somalisch (273)	32	19	11	8	-	-	-	13
sudanesisch (Rep.Sudan ehem., 276)	1	1	1	-	-	-	-	-
sudanesisch (Rep.Sudan) (277)	52	51	46	2	-	-	3	1
südsudanesisch (278)	1	1	1	-	-	-	-	-
südafrikanisch (263)	70	67	63	1	3	-	-	3
swasiländisch (281)	-	-	-	-	-	-	-	-
tansanisch (282)	21	17	13	2	1	-	1	4
togoisch (283)	167	103	77	23	2	-	1	64
tschadisch (284)	2	1	-	-	1	-	-	1
tunesisch (285)	744	714	559	135	9	3	8	30
ugandisch (286)	48	25	21	2	-	-	2	23
zentralafrikanisch (289)	3	2	2	-	-	-	-	1
sonst. afrik. Staatsangeh. (299)	-	-	-	-	-	-	-	-

¹ Einschl. staatenlos und Staatsangehörigkeit unbekannt.

² Verfahrenstechnisch bedingt Zahl der Kinder mit deutscher Staatsangehörigkeit unterzeichnet.

2 Geburten

2.17 Lebendgeborene 2014 nach der Staatsangehörigkeit des Kindes sowie nach der Staatsangehörigkeit der Eltern

Staatsangehörigkeit der Mutter	Lebend- geborene insgesamt	Eltern miteinander verheiratet						Eltern nicht miteinander verheiratet
		zusammen	Staatsangehörigkeit des Vaters					
			deutsch	ausländisch				
				die gleiche wie die Mutter	eine andere als die Mutter			
					eine andere aus einem EU-Staat	eine andere aus dem restlichen Europa	eine andere nicht aus Europa ¹	

deutsch²

aus einem Staat Amerikas	2 911	2 386	2 221	32	98	14	21	525
amerikanisch (368)	744	652	613	12	18	2	7	92
antiguanisch (320)	-	-	-	-	-	-	-	-
argentinisch (323)	88	82	78	1	3	-	-	6
bahamaisch (324)	-	-	-	-	-	-	-	-
barbadisch (322)	1	1	1	-	-	-	-	-
belizisch (330)	1	1	1	-	-	-	-	-
bolivianisch (326)	27	24	22	1	1	-	-	3
brasilianisch (327)	620	485	449	6	26	2	2	135
chilenisch (332)	108	95	90	1	2	1	1	13
costaricanisch (334)	12	9	9	-	-	-	-	3
dominicanisch (Dominica, 333)	27	14	13	-	-	-	1	13
dominikanisch (Dominik. Rep., 335)	107	70	62	4	3	-	1	37
ecuadorianisch (336)	69	53	46	-	7	-	-	16
grenadisch (340)	-	-	-	-	-	-	-	-
guatemalteisch (345)	11	8	8	-	-	-	-	3
guyanisch (328)	1	1	1	-	-	-	-	-
haitianisch (346)	7	5	4	1	-	-	-	2
honduranisch (347)	26	22	19	-	3	-	-	4
jamaikanisch (355)	19	8	8	-	-	-	-	11
kanadisch (348)	155	142	131	2	1	5	3	13
kolumbianisch (349)	191	159	146	2	10	-	1	32
kubanisch (351)	127	78	68	1	6	2	1	49
lucianisch (366)	-	-	-	-	-	-	-	-
mexikanisch (353)	208	190	187	-	2	-	1	18
nicaraguanisch (354)	18	13	13	-	-	-	-	5
panamaisch (357)	12	10	10	-	-	-	-	2
paraguayisch (359)	25	20	19	-	-	-	1	5
peruanisch (361)	210	171	156	1	11	1	2	39
salvadorianisch (337)	12	11	11	-	-	-	-	1
von St. Kitts und Nevis (370)	-	-	-	-	-	-	-	-
surinamisch (364)	-	-	-	-	-	-	-	-
von Trinidad und Tobago (371)	2	2	2	-	-	-	-	-
uruguayisch (365)	8	7	7	-	-	-	-	1
venezolanisch (367)	75	53	47	-	5	1	-	22
vincentisch (369)	-	-	-	-	-	-	-	-
sonst. amerik. Staatsangeh. (399)	-	-	-	-	-	-	-	-
aus einem Staat Asiens	11 638	9 786	7 817	1 659	136	71	103	1 852
afghanisch (423)	699	640	521	109	3	-	7	59
armenisch (422)	174	134	106	16	6	1	5	40
aserbaidshanisch (425)	103	77	42	25	1	7	2	26
bahrainisch (424)	-	-	-	-	-	-	-	-
bangladeschisch (460)	86	85	48	36	-	-	1	1
bhutanisch (426)	1	-	-	-	-	-	-	1
bruneiisch (429)	-	-	-	-	-	-	-	-
chinesisch (Taiwan, 465)	20	19	17	1	-	-	1	1
chinesisch (411, 412, 479)	1 543	1 444	1 118	287	26	2	11	99
georgisch (430)	223	180	141	16	14	7	2	43
indisch (436)	501	479	287	182	9	-	1	22
indonesisch (437)	220	209	165	38	5	-	1	11
irakisch (438)	958	733	543	181	2	4	3	225
iranisch (439)	296	260	224	26	4	3	3	36
israelisch (441)	109	90	73	10	1	3	3	19
japanisch (442)	346	325	294	11	13	4	3	21
jemenitisch (421)	38	38	31	7	-	-	-	-
jordanisch (445)	227	215	168	41	1	-	5	12

¹ Einschl. staatenlos und Staatsangehörigkeit unbekannt.

² Verfahrenstechnisch bedingt Zahl der Kinder mit deutscher Staatsangehörigkeit unterzeichnet.

2 Geburten

2.17 Lebendgeborene 2014 nach der Staatsangehörigkeit des Kindes sowie nach der Staatsangehörigkeit der Eltern

Staatsangehörigkeit der Mutter	Lebend- geborene insgesamt	Eltern miteinander verheiratet						Eltern nicht miteinander verheiratet
		zusammen	Staatsangehörigkeit des Vaters					
			deutsch	ausländisch				
				die gleiche wie die Mutter	eine andere als die Mutter			
					eine andere aus einem EU-Staat	eine andere aus dem restlichen Europa	eine andere nicht aus Europa ¹	
deutsch ²								
noch: aus einem Staat Asiens								
kambodschanisch (446)	40	36	35	1	-	-	-	4
kasachisch (444)	674	566	547	6	4	6	3	108
katarisch (447)	-	-	-	-	-	-	-	-
kirgisch (450)	151	127	118	3	-	5	1	24
koreanisch(Korea, Dem.Volksrep.434)	8	7	7	-	-	-	-	1
koreanisch (Korea, Republik 467)	154	143	116	21	6	-	-	11
kuwaitisch (448)	-	-	-	-	-	-	-	-
laotisch (449)	18	16	16	-	-	-	-	2
libanesisch (451)	697	596	513	70	1	3	9	101
malaysisch (482)	51	47	41	5	-	-	1	4
maledivisch (454)	-	-	-	-	-	-	-	-
mongolisch (457)	91	72	62	8	1	1	-	19
myanmarisch (427)	10	7	7	-	-	-	-	3
nepalesisch (458)	42	37	20	17	-	-	-	5
omanisch (456)	-	-	-	-	-	-	-	-
von Timor-Leste (483)	-	-	-	-	-	-	-	-
pakistanisch (461)	696	670	524	132	9	-	5	26
philippinisch (462)	417	342	331	2	6	2	1	75
saudiarabisch (472)	1	1	1	-	-	-	-	-
singapurisch (474)	27	27	26	-	-	-	1	-
srilankisch (431)	268	261	183	75	-	-	3	7
syrisch (475)	650	528	442	53	3	9	21	122
tadschikisch (470)	8	7	7	-	-	-	-	1
thailändisch (476)	810	604	568	16	15	2	3	206
turkmenisch (471)	22	13	11	1	-	1	-	9
usbekisch (477)	139	123	100	7	4	10	2	16
der Ver. Arabischen Emirate (469)	1	1	1	-	-	-	-	-
vietnamesisch (432)	1 097	606	342	256	2	1	5	491
sonst. asiat. Staatsangeh. (499)	22	21	21	-	-	-	-	1
aus Australien oder einem Staat Ozeaniens								
australisch (523)	107	96	84	1	4	6	1	11
fidschianisch (526)	1	1	1	-	-	-	-	-
kiribatisch (530)	-	-	-	-	-	-	-	-
marshallisch (544)	-	-	-	-	-	-	-	-
mikronesisch (545)	-	-	-	-	-	-	-	-
naurisch (531)	-	-	-	-	-	-	-	-
neuseeländisch (527, 533, 536)	19	14	13	1	-	-	-	5
palauisch (537)	-	-	-	-	-	-	-	-
papua-neuguineisch (538)	-	-	-	-	-	-	-	-
salomonisch (524)	-	-	-	-	-	-	-	-
samoanisch (543)	1	-	-	-	-	-	-	1
tongaisch (541)	-	-	-	-	-	-	-	-
tuvaluisch (540)	-	-	-	-	-	-	-	-
vanuatuisch (532)	-	-	-	-	-	-	-	-
sonst. ozean. Staatsangeh. (599)	-	-	-	-	-	-	-	-
staatenlos (997)								
	170	128	101	19	-	2	6	42
Unbekannt	342	185	137	34	-	5	9	157
Insgesamt	662 483	430 116	375 510	19 915	9 520	15 805	9 366	232 367

¹ Einschl. staatenlos und Staatsangehörigkeit unbekannt.

² Verfahrenstechnisch bedingt Zahl der Kinder mit deutscher Staatsangehörigkeit unterzeichnet.

2 Geburten

2.17 Lebendgeborene 2014 nach der Staatsangehörigkeit des Kindes sowie nach der Staatsangehörigkeit der Eltern

Staatsangehörigkeit der Mutter	Lebend-geborene insgesamt	Eltern miteinander verheiratet						Eltern nicht miteinander verheiratet
		zusammen	Staatsangehörigkeit des Vaters					
			deutsch	ausländisch				
				die gleiche wie die Mutter	eine andere als die Mutter			
				eine andere aus einem EU-Staat	eine andere aus dem restlichen Europa	eine andere nicht aus Europa ¹		
ausländisch ²								
aus einem Staat Europas	34 877	24 377	-	21 235	1 352	925	865	10 500
deutsch (000)	-	-	-	-	-	-	-	-
aus einem anderen EU-Staat	21 390	14 726	-	12 858	711	477	680	6 664
belgisch (124)	71	47	-	30	4	9	4	24
britisch (168)	250	192	-	125	30	4	33	58
bulgarisch (125)	2 498	1 528	-	1 426	37	44	21	970
dänisch (126)	48	36	-	23	3	5	5	12
estnisch (127)	40	26	-	11	5	1	9	14
finnisch (128)	46	37	-	22	10	1	4	9
französisch (129)	399	278	-	191	25	21	41	121
griechisch (134)	1 340	1 149	-	1 054	23	31	41	191
irisch (135)	29	21	-	11	6	-	4	8
italienisch (137)	1 827	1 273	-	1 107	56	38	72	554
kroatisch (130)	571	462	-	387	18	54	3	109
lettisch (139)	338	201	-	159	10	13	19	137
litauisch (142)	375	217	-	174	15	12	16	158
luxemburgisch (143)	9	5	-	3	1	1	-	4
maltesisch (145)	1	-	-	-	-	-	-	1
niederländisch (148)	413	288	-	173	20	43	52	125
österreichisch (151)	300	187	-	106	34	31	16	113
polnisch (152)	5 311	3 634	-	3 366	113	63	92	1 677
portugiesisch (153)	498	332	-	285	14	8	25	166
rumänisch (154)	4 282	2 854	-	2 679	76	40	59	1 428
schwedisch (157)	78	44	-	19	11	4	10	34
slowakisch (155)	447	283	-	211	50	8	14	164
slowenisch (131)	92	71	-	35	12	21	3	21
spanisch (161)	648	489	-	329	48	10	102	159
tschechisch (164)	362	226	-	152	49	6	19	136
ungarisch (165)	1 109	841	-	776	40	9	16	268
zyprisch (181)	8	5	-	4	1	-	-	3
aus einem übrigen Staat Europas	13 487	9 651	-	8 377	641	448	185	3 836
albanisch (121)	451	346	-	263	54	25	4	105
andorranisch (123)	-	-	-	-	-	-	-	-
bosnisch-herzegowinisch (122)	788	502	-	412	45	35	10	286
isländisch (136)	10	7	-	6	-	-	1	3
kosovarisch (150)	2 039	1 496	-	1 386	39	67	4	543
liechtensteinisch (141)	-	-	-	-	-	-	-	-
mazedonisch (144)	995	733	-	573	82	76	2	262
moldauisch (146)	87	76	-	21	49	2	4	11
monegassisch (147)	1	-	-	-	-	-	-	1
montenegrinisch (140)	181	81	-	41	8	31	1	100
norwegisch (149)	23	16	-	4	6	-	6	7
russisch (160)	1 236	874	-	689	113	26	46	362
sanmarinesisch (156)	-	-	-	-	-	-	-	-
schweizerisch (158)	91	63	-	38	11	7	7	28
serbisch, einschl. Kosovo (133)	3	1	-	1	-	-	-	2
serbisch (170)	2 583	1 177	-	952	77	140	8	1 406
ehem. serbisch-montenegr. (132)	1	1	-	1	-	-	-	-
türkisch (163)	4 508	3 904	-	3 765	70	14	55	604
ukrainisch (166)	417	313	-	193	70	20	30	104
vatikanisch (167)	-	-	-	-	-	-	-	-
weißrussisch (belarussisch) (169)	73	61	-	32	17	5	7	12
sonst. europ. Staatsangeh. (199)	-	-	-	-	-	-	-	-

¹ Einschl. staatenlos und Staatsangehörigkeit unbekannt.

² Verfahrenstechnisch bedingt Zahl der Kinder mit ausländischer Staatsangehörigkeit überhöht.

2 Geburten

2.17 Lebendgeborene 2014 nach der Staatsangehörigkeit des Kindes sowie nach der Staatsangehörigkeit der Eltern

Staatsangehörigkeit der Mutter	Lebend- geborene insgesamt	Eltern miteinander verheiratet						Eltern nicht miteinander verheiratet
		zusammen	Staatsangehörigkeit des Vaters					
			deutsch	ausländisch				
				die gleiche wie die Mutter	eine andere als die Mutter			
				eine andere aus einem EU-Staat	eine andere aus dem restlichen Europa	eine andere nicht aus Europa ¹		
ausländisch ²								
aus einem Staat Afrikas	4 940	1 999	-	1 612	267	9	111	2 941
ägyptisch (287)	266	249	-	234	9	-	6	17
äquatorialguineisch (274)	2	-	-	-	-	-	-	2
äthiopisch (225)	214	54	-	46	4	-	4	160
algerisch (221)	125	101	-	82	10	1	8	24
angolanisch (223)	52	7	-	4	2	-	1	45
beninisch (229)	26	9	-	8	-	-	1	17
botsuanisch (227)	-	-	-	-	-	-	-	-
burkinisch (258)	8	5	-	5	-	-	-	3
burundisch (291)	2	1	-	1	-	-	-	1
dschibutisch (230)	2	1	-	-	1	-	-	1
eritreisch (224)	363	31	-	26	-	1	4	332
gabunisch (236)	4	2	-	-	2	-	-	2
gambisch (237)	42	9	-	6	2	-	1	33
ghanaisch (238)	497	70	-	57	8	-	5	427
guinea-bissauisch (259)	14	8	-	2	6	-	-	6
guineisch (261)	89	16	-	11	1	-	4	73
ivorisch (231)	34	8	-	7	-	-	1	26
kamerunisch (262)	246	100	-	89	6	-	5	146
kapverdisch (242)	2	-	-	-	-	-	-	2
kenianisch (243)	116	15	-	10	3	-	2	101
komorisch (244)	-	-	-	-	-	-	-	-
kongolesisch (Kongo) (245)	128	36	-	29	3	-	4	92
kongolesisch (Kongo, Dem. Rep., 246)	13	2	-	1	1	-	-	11
lesothisch (226)	1	-	-	-	-	-	-	1
liberianisch (247)	5	1	-	-	1	-	-	4
libysch (248)	302	282	-	273	4	-	5	20
madagassisch (249)	5	3	-	-	3	-	-	2
malawisch (256)	2	2	-	2	-	-	-	-
malisch (251)	10	4	-	3	-	-	1	6
marokkanisch (252)	528	454	-	256	157	7	34	74
mauretanisch (239)	1	-	-	-	-	-	-	1
mauritisches (253)	1	1	-	1	-	-	-	-
mosambikanisch (254)	8	1	-	1	-	-	-	7
namibisch (267)	2	-	-	-	-	-	-	2
nigerianisch (232)	971	179	-	157	13	-	9	792
nigrisch (255)	9	4	-	3	-	-	1	5
ruandisch (265)	7	1	-	1	-	-	-	6
sambisch (257)	2	1	-	-	-	-	1	1
santomeisch (268)	1	1	-	-	1	-	-	-
senegalesisch (269)	24	15	-	7	8	-	-	9
seychellisch (271)	-	-	-	-	-	-	-	-
sierraleonisch (272)	25	4	-	3	-	-	1	21
simbabweisch (233)	9	1	-	1	-	-	-	8
somalisch (273)	465	107	-	103	2	-	2	358
sudanesisch (Rep.Sudan ehem., 276)	2	2	-	2	-	-	-	-
sudanesisch (Rep.Sudan) (277)	32	20	-	18	1	-	1	12
südsudanesisch (278)	3	3	-	3	-	-	-	-
südafrikanisch (263)	29	27	-	18	9	-	-	2
swasiländisch (281)	-	-	-	-	-	-	-	-
tansanisch (282)	13	8	-	6	1	-	1	5
togoisch (283)	76	31	-	30	1	-	-	45
tschadisch (284)	6	3	-	2	1	-	-	3
tunesisch (285)	134	117	-	102	7	-	8	17
ugandisch (286)	22	3	-	2	-	-	1	19
zentralafrikanisch (289)	-	-	-	-	-	-	-	-
sonst. afrik. Staatsangeh. (299)	-	-	-	-	-	-	-	-

¹ Einschl. staatenlos und Staatsangehörigkeit unbekannt.

² Verfahrenstechnisch bedingt Zahl der Kinder mit ausländischer Staatsangehörigkeit überhöht.

2 Geburten

2.17 Lebendgeborene 2014 nach der Staatsangehörigkeit des Kindes sowie nach der Staatsangehörigkeit der Eltern

Staatsangehörigkeit der Mutter	Lebend- geborene insgesamt	Eltern miteinander verheiratet						Eltern nicht miteinander verheiratet
		zusammen	Staatsangehörigkeit des Vaters					
			deutsch	ausländisch				
				die gleiche wie die Mutter	eine andere als die Mutter			
					eine andere aus einem EU-Staat	eine andere aus dem restlichen Europa	eine andere nicht aus Europa ¹	
ausländisch ²								
aus einem Staat Amerikas	1 455	1 225	-	930	207	19	69	230
amerikanisch (368)	879	815	-	741	38	11	25	64
antiguanisch (320)	-	-	-	-	-	-	-	-
argentinisch (323)	19	16	-	6	9	-	1	3
bahamaisch (324)	1	-	-	-	-	-	-	1
barbadisch (322)	-	-	-	-	-	-	-	-
belizisch (330)	1	1	-	-	1	-	-	-
bolivianisch (326)	6	5	-	2	1	1	1	1
brasilianisch (327)	153	115	-	56	54	-	5	38
chilenisch (332)	34	31	-	20	9	1	1	3
costaricanisch (334)	6	5	-	2	1	-	2	1
dominicanisch (Dominica, 333)	9	2	-	1	1	-	-	7
dominikanisch (Dominik. Rep., 335)	37	10	-	4	6	-	-	27
ecuadorianisch (336)	30	15	-	4	10	-	1	15
grenadisch (340)	1	1	-	1	-	-	-	-
guatemalteckisch (345)	6	4	-	1	-	-	3	2
guyanisch (328)	-	-	-	-	-	-	-	-
haitianisch (346)	2	1	-	-	-	-	1	1
honduranisch (347)	6	2	-	-	1	-	1	4
jamaikanisch (355)	1	1	-	-	-	-	1	-
kanadisch (348)	52	45	-	22	11	-	12	7
kolumbianisch (349)	59	44	-	19	23	-	2	15
kubanisch (351)	34	17	-	4	7	3	3	17
lucianisch (366)	-	-	-	-	-	-	-	-
mexikanisch (353)	68	59	-	39	15	1	4	9
nicaraguanisch (354)	1	-	-	-	-	-	-	1
panamaisch (357)	1	1	-	-	-	-	1	-
paraguayisch (359)	6	5	-	-	4	-	1	1
peruanisch (361)	23	15	-	2	11	1	1	8
salvadorianisch (337)	2	2	-	1	1	-	-	-
von St. Kitts und Nevis (370)	-	-	-	-	-	-	-	-
surinamisch (364)	-	-	-	-	-	-	-	-
von Trinidad und Tobago (371)	2	1	-	-	-	-	1	1
uruguayisch (365)	1	-	-	-	-	-	-	1
venezolanisch (367)	15	12	-	5	4	1	2	3
vincentisch (369)	-	-	-	-	-	-	-	-
sonst. amerik. Staatsangeh. (399)	-	-	-	-	-	-	-	-
aus einem Staat Asiens	9 654	6 689	-	6 077	263	73	276	2 965
afghanisch (423)	826	439	-	424	5	1	9	387
armenisch (422)	170	84	-	59	12	4	9	86
aserbaidshanisch (425)	193	93	-	83	3	6	1	100
bahrainisch (424)	4	4	-	4	-	-	-	-
bangladeschisch (460)	71	55	-	52	2	-	1	16
bhutanisch (426)	-	-	-	-	-	-	-	-
bruneiisch (429)	-	-	-	-	-	-	-	-
chinesisch (Taiwan, 465)	3	3	-	1	1	-	1	-
chinesisch (411, 412, 479)	933	844	-	790	32	2	20	89
georgisch (430)	256	140	-	101	28	3	8	116
indisch (436)	724	682	-	662	14	-	6	42
indonesisch (437)	74	67	-	63	3	-	1	7
irakisch (438)	1 736	1 101	-	1 065	17	4	15	635
iranisch (439)	327	252	-	235	5	-	12	75
israelisch (441)	65	57	-	42	5	4	6	8
japanisch (442)	228	222	-	163	34	4	21	6
jemenitisch (421)	53	45	-	39	2	-	4	8
jordanisch (445)	104	92	-	77	5	-	10	12

¹ Einschl. staatenlos und Staatsangehörigkeit unbekannt.

² Verfahrenstechnisch bedingt Zahl der Kinder mit ausländischer Staatsangehörigkeit überhöht.

2 Geburten

2.17 Lebendgeborene 2014 nach der Staatsangehörigkeit des Kindes sowie nach der Staatsangehörigkeit der Eltern

Staatsangehörigkeit der Mutter	Lebend- geborene insgesamt	Eltern miteinander verheiratet						Eltern nicht miteinander verheiratet
		zusammen	Staatsangehörigkeit des Vaters					
			deutsch	ausländisch				
				die gleiche wie die Mutter	eine andere als die Mutter			
				eine andere aus einem EU-Staat	eine andere aus dem restlichen Europa	eine andere nicht aus Europa ¹		
ausländisch ²								
noch: aus einem Staat Asiens								
kambodschanisch (446)	8	2	-	1	1	-	-	6
kasachisch (444)	78	48	-	26	11	5	6	30
katarisch (447)	2	2	-	2	-	-	-	-
kirgisch (450)	43	34	-	19	6	3	6	9
koreanisch(Korea, Dem.Volksrep.434)	10	6	-	5	-	-	1	4
koreanisch (Korea, Republik 467)	161	156	-	142	6	-	8	5
kuwaitisch (448)	3	3	-	3	-	-	-	-
laotisch (449)	-	-	-	-	-	-	-	-
libanesisch (451)	329	190	-	156	5	11	18	139
malaysisch (482)	17	17	-	15	1	-	1	-
maledivisch (454)	-	-	-	-	-	-	-	-
mongolisch (457)	40	24	-	22	-	1	1	16
myanmarisch (427)	6	5	-	5	-	-	-	1
nepalesisch (458)	24	19	-	16	3	-	-	5
omanisch (456)	2	2	-	2	-	-	-	-
von Timor-Leste (483)	-	-	-	-	-	-	-	-
pakistanisch (461)	429	358	-	336	10	-	12	71
philippinisch (462)	55	35	-	13	12	-	10	20
saudiarabisch (472)	78	75	-	71	-	-	4	3
singapurisch (474)	5	5	-	1	2	-	2	-
srilankisch (431)	161	136	-	122	8	-	6	25
syrisch (475)	1 631	1 068	-	981	10	16	61	563
tadschikisch (470)	23	15	-	14	-	1	-	8
thailändisch (476)	66	28	-	10	12	1	5	38
turkmenisch (471)	8	4	-	1	-	1	2	4
usbekisch (477)	50	40	-	32	1	5	2	10
der Ver. Arabischen Emirate (469)	13	13	-	11	-	-	2	-
vietnamesisch (432)	628	210	-	199	7	1	3	418
sonst. asiat. Staatsangeh. (499)	17	14	-	12	-	-	2	3
aus Australien oder einem Staat Ozeaniens								
australisch (523)	39	37	-	20	11	1	5	2
fidschianisch (526)	17	16	-	16	-	-	-	1
kiribatisch (530)	-	-	-	-	-	-	-	-
marshallisch (544)	-	-	-	-	-	-	-	-
mikronesisch (545)	-	-	-	-	-	-	-	-
naurisch (531)	-	-	-	-	-	-	-	-
neuseeländisch (527, 533, 536)	13	9	-	2	4	-	3	4
palauisch (537)	-	-	-	-	-	-	-	-
papua-neuguineisch (538)	-	-	-	-	-	-	-	-
salomonisch (524)	1	1	-	-	-	-	1	-
samoanisch (543)	-	-	-	-	-	-	-	-
tongaish (541)	-	-	-	-	-	-	-	-
tuvaluisch (540)	-	-	-	-	-	-	-	-
vanuatuisch (532)	-	-	-	-	-	-	-	-
sonst. ozean. Staatsangeh. (599)	-	-	-	-	-	-	-	-
staatenlos (997)								
	144	60	-	43	1	4	12	84
Unbekannt								
	1 304	324	-	274	4	17	29	980
Insgesamt								
	52 444	34 737	-	30 209	2 109	1 048	1 371	17 707

¹ Einschl. staatenlos und Staatsangehörigkeit unbekannt.

² Verfahrenstechnisch bedingt Zahl der Kinder mit ausländischer Staatsangehörigkeit überhöht.

2 Geburten

2.17 Lebendgeborene 2014 nach der Staatsangehörigkeit des Kindes sowie nach der Staatsangehörigkeit der Eltern

Staatsangehörigkeit der Mutter	Lebend- geborene insgesamt	Eltern miteinander verheiratet						Eltern nicht miteinander verheiratet
		zusammen	Staatsangehörigkeit des Vaters					
			deutsch	ausländisch				
				die gleiche wie die Mutter	eine andere als die Mutter			
					eine andere aus einem EU-Staat	eine andere aus dem restlichen Europa	eine andere nicht aus Europa ¹	
insgesamt								
aus einem Staat Europas	675 465	436 832	361 142	38 511	10 551	16 613	10 015	238 633
deutsch (000)	584301	366956	335466	-	8203	14534	8753	217345
aus einem anderen EU-Staat	43 350	30 042	10 100	16 688	1 321	1 014	919	13 308
belgisch (124)	246	168	95	34	9	25	5	78
britisch (168)	731	541	299	141	43	6	52	190
bulgarisch (125)	3 135	1 908	245	1 504	63	71	25	1 227
dänisch (126)	171	120	70	25	5	14	6	51
estnisch (127)	142	98	62	12	11	3	10	44
finnisch (128)	153	126	79	23	16	2	6	27
französisch (129)	1 347	942	548	244	43	47	60	405
griechisch (134)	2 957	2 388	297	1 897	68	74	52	569
irisch (135)	100	76	46	14	11	-	5	24
italienisch (137)	5 568	3 751	1 164	2 216	146	102	123	1 817
kroatisch (130)	2 401	1 900	560	1 081	75	172	12	501
lettisch (139)	589	353	137	166	11	16	23	236
litauisch (142)	829	519	246	194	32	28	19	310
luxemburgisch (143)	52	35	29	3	2	1	-	17
maltesisch (145)	7	6	6	-	-	-	-	1
niederländisch (148)	992	715	342	198	28	78	69	277
österreichisch (151)	1 343	904	628	148	46	61	21	439
polnisch (152)	9 958	6 949	2 668	3 816	208	127	130	3 009
portugiesisch (153)	1 265	792	238	461	42	16	35	473
rumänisch (154)	5 551	3 677	639	2 779	128	63	68	1 874
schwedisch (157)	293	207	139	22	13	14	19	86
slowakisch (155)	951	634	265	260	73	18	18	317
slowenisch (131)	225	165	59	42	25	36	3	60
spanisch (161)	1 685	1 220	609	387	92	16	116	465
tschechisch (164)	966	605	317	181	70	12	25	361
ungarisch (165)	1 680	1 233	309	836	59	12	17	447
zyprisch (181)	13	10	4	4	2	-	-	3
aus einem übrigen Staat Europas	47 814	39 834	15 576	21 823	1 027	1 065	343	7 980
albanisch (121)	675	525	97	315	64	44	5	150
andorranisch (123)	-	-	-	-	-	-	-	-
bosnisch-herzegowinisch (122)	2 275	1 646	369	1 040	101	114	22	629
isländisch (136)	19	11	4	6	-	-	1	8
kosovarisch (150)	6 080	5 173	1 354	3 593	57	160	9	907
liechtensteinisch (141)	2	2	2	-	-	-	-	-
mazedonisch (144)	2 089	1 671	238	1 168	100	159	6	418
moldauisch (146)	257	213	114	29	58	4	8	44
monegassisch (147)	3	2	1	-	1	-	-	1
montenegrinisch (140)	455	291	64	127	12	87	1	164
norwegisch (149)	71	53	33	5	7	2	6	18
russisch (160)	5 553	4 624	3 440	852	170	76	86	929
sanmarinesisch (156)	-	-	-	-	-	-	-	-
schweizerisch (158)	411	302	221	40	20	12	9	109
serbisch, einschl. Kosovo (133)	9	6	3	2	-	1	-	3
serbisch (170)	4 957	2 728	562	1 740	128	284	14	2 229
ehem. serbisch-montenegr. (132)	4	3	1	2	-	-	-	1
türkisch (163)	21 908	20 080	7 242	12 511	169	47	111	1 828
ukrainisch (166)	2 494	2 022	1 456	343	110	59	54	472
vatikanisch (167)	1	1	-	1	-	-	-	-
weißrussisch (belarussisch) (169)	551	481	375	49	30	16	11	70
sonst. europ. Staatsangeh. (199)	-	-	-	-	-	-	-	-

¹ Einschl. staatenlos und Staatsangehörigkeit unbekannt.

2 Geburten

2.17 Lebendgeborene 2014 nach der Staatsangehörigkeit des Kindes sowie nach der Staatsangehörigkeit der Eltern

Staatsangehörigkeit der Mutter	Lebend- geborene insgesamt	Eltern miteinander verheiratet						Eltern nicht miteinander verheiratet
		zusammen	Staatsangehörigkeit des Vaters					
			deutsch	ausländisch				
				die gleiche wie die Mutter	eine andere als die Mutter			
					eine andere aus einem EU-Staat	eine andere aus dem restlichen Europa	eine andere nicht aus Europa ¹	
insgesamt								
aus einem Staat Afrikas	11 646	7 064	3 994	2 505	350	28	187	4 582
ägyptisch (287)	498	467	170	274	14	-	9	31
äquatorialguineisch (274)	5	2	2	-	-	-	-	3
äthiopisch (225)	349	133	72	53	4	-	4	216
algerisch (221)	506	460	259	172	17	2	10	46
angolanisch (223)	101	31	15	10	2	-	4	70
beninisch (229)	58	26	13	11	-	-	2	32
botsuanisch (227)	1	1	1	-	-	-	-	-
burkinisch (258)	25	17	9	8	-	-	-	8
burundisch (291)	10	7	6	1	-	-	-	3
dschibutisch (230)	4	3	2	-	1	-	-	1
eritreisch (224)	445	82	44	31	1	1	5	363
gabunisch (236)	14	4	-	1	2	1	-	10
gambisch (237)	103	49	28	15	3	-	3	54
ghanaisch (238)	1 040	213	114	79	11	-	9	827
guinea-bissauisch (259)	20	14	2	2	10	-	-	6
guineisch (261)	162	58	35	16	1	-	6	104
ivorisch (231)	78	34	24	8	-	-	2	44
kamerunisch (262)	647	331	211	106	8	-	6	316
kapverdisch (242)	7	1	1	-	-	-	-	6
kenianisch (243)	444	215	190	14	6	1	4	229
komorisch (244)	-	-	-	-	-	-	-	-
kongolesisch (Kongo) (245)	247	85	35	38	4	-	8	162
kongolesisch (Kongo, Dem. Rep., 246)	37	17	15	1	1	-	-	20
lesothisch (226)	2	1	1	-	-	-	-	1
liberianisch (247)	10	1	-	-	1	-	-	9
libysch (248)	322	300	14	277	4	-	5	22
madagassisch (249)	24	18	14	-	4	-	-	6
malawisch (256)	3	2	-	2	-	-	-	1
malisch (251)	20	13	8	4	-	-	1	7
marokkanisch (252)	2 685	2 503	1 574	663	187	20	59	182
mauretanisch (239)	19	16	12	2	2	-	-	3
mauritisch (253)	15	14	13	1	-	-	-	1
mosambikanisch (254)	26	13	7	6	-	-	-	13
namibisch (267)	16	9	9	-	-	-	-	7
nigerianisch (232)	1 592	496	242	225	14	-	15	1 096
nigrisch (255)	16	10	5	4	-	-	1	6
ruandisch (265)	19	9	6	2	-	-	1	10
sambisch (257)	9	6	5	-	-	-	1	3
santomeisch (268)	1	1	-	-	1	-	-	-
senegalesisch (269)	76	60	28	16	14	-	2	16
seychellisch (271)	1	1	1	-	-	-	-	-
sierraleonisch (272)	44	11	6	3	-	-	2	33
simbabweisch (233)	22	8	7	1	-	-	-	14
somalisch (273)	497	126	11	111	2	-	2	371
sudanesisch (Rep.Sudan ehem., 276)	3	3	1	2	-	-	-	-
sudanesisch (Rep.Sudan) (277)	84	71	46	20	1	-	4	13
südsudanesisch (278)	4	4	1	3	-	-	-	-
südafrikanisch (263)	99	94	63	19	12	-	-	5
swasiländisch (281)	-	-	-	-	-	-	-	-
tansanisch (282)	34	25	13	8	2	-	2	9
togoisch (283)	243	134	77	53	3	-	1	109
tschadisch (284)	8	4	-	2	2	-	-	4
tunesisch (285)	878	831	559	237	16	3	16	47
ugandisch (286)	70	28	21	4	-	-	3	42
zentralafrikanisch (289)	3	2	2	-	-	-	-	1
sonst. afrik. Staatsangeh. (299)	-	-	-	-	-	-	-	-

¹ Einschl. staatenlos und Staatsangehörigkeit unbekannt.

2 Geburten

2.17 Lebendgeborene 2014 nach der Staatsangehörigkeit des Kindes sowie nach der Staatsangehörigkeit der Eltern

Staatsangehörigkeit der Mutter	Lebend- geborene insgesamt	Eltern miteinander verheiratet						Eltern nicht miteinander verheiratet
		zusammen	Staatsangehörigkeit des Vaters					
			deutsch	ausländisch				
				die gleiche wie die Mutter	eine andere als die Mutter			
					eine andere aus einem EU-Staat	eine andere aus dem restlichen Europa	eine andere nicht aus Europa ¹	
insgesamt								
aus einem Staat Amerikas	4 366	3 611	2 221	962	305	33	90	755
amerikanisch (368)	1 623	1 467	613	753	56	13	32	156
antiguanisch (320)	-	-	-	-	-	-	-	-
argentinisch (323)	107	98	78	7	12	-	1	9
bahamaisch (324)	1	-	-	-	-	-	-	1
barbadisch (322)	1	1	1	-	-	-	-	-
belizisch (330)	2	2	1	-	1	-	-	-
bolivianisch (326)	33	29	22	3	2	1	1	4
brasilianisch (327)	773	600	449	62	80	2	7	173
chilenisch (332)	142	126	90	21	11	2	2	16
costaricanisch (334)	18	14	9	2	1	-	2	4
dominicanisch (Dominica, 333)	36	16	13	1	1	-	1	20
dominikanisch (Dominik. Rep., 335)	144	80	62	8	9	-	1	64
ecuadorianisch (336)	99	68	46	4	17	-	1	31
grenadisch (340)	1	1	-	1	-	-	-	-
guatemalteisch (345)	17	12	8	1	-	-	3	5
guyanisch (328)	1	1	1	-	-	-	-	-
haitianisch (346)	9	6	4	1	-	-	1	3
honduranisch (347)	32	24	19	-	4	-	1	8
jamaikanisch (355)	20	9	8	-	-	-	1	11
kanadisch (348)	207	187	131	24	12	5	15	20
kolumbianisch (349)	250	203	146	21	33	-	3	47
kubanisch (351)	161	95	68	5	13	5	4	66
lucianisch (366)	-	-	-	-	-	-	-	-
mexikanisch (353)	276	249	187	39	17	1	5	27
nicaraguanisch (354)	19	13	13	-	-	-	-	6
panamaisch (357)	13	11	10	-	-	-	1	2
paraguayisch (359)	31	25	19	-	4	-	2	6
peruanisch (361)	233	186	156	3	22	2	3	47
salvadorianisch (337)	14	13	11	1	1	-	-	1
von St. Kitts und Nevis (370)	-	-	-	-	-	-	-	-
surinamisch (364)	-	-	-	-	-	-	-	-
von Trinidad und Tobago (371)	4	3	2	-	-	-	1	1
uruguayisch (365)	9	7	7	-	-	-	-	2
venezolanisch (367)	90	65	47	5	9	2	2	25
vincentisch (369)	-	-	-	-	-	-	-	-
sonst. amerik. Staatsangeh. (399)	-	-	-	-	-	-	-	-
aus einem Staat Asiens	21 292	16 475	7 817	7 736	399	144	379	4 817
afghanisch (423)	1 525	1 079	521	533	8	1	16	446
armenisch (422)	344	218	106	75	18	5	14	126
aserbaidschanisch (425)	296	170	42	108	4	13	3	126
bahrainisch (424)	4	4	-	4	-	-	-	-
bangladeschisch (460)	157	140	48	88	2	-	2	17
bhutanisch (426)	1	-	-	-	-	-	-	1
bruneiisch (429)	-	-	-	-	-	-	-	-
chinesisch (Taiwan, 465)	23	22	17	2	1	-	2	1
chinesisch (411, 412, 479)	2 476	2 288	1 118	1 077	58	4	31	188
georgisch (430)	479	320	141	117	42	10	10	159
indisch (436)	1 225	1 161	287	844	23	-	7	64
indonesisch (437)	294	276	165	101	8	-	2	18
irakisch (438)	2 694	1 834	543	1 246	19	8	18	860
iranisch (439)	623	512	224	261	9	3	15	111
israelisch (441)	174	147	73	52	6	7	9	27
japanisch (442)	574	547	294	174	47	8	24	27
jemenitisch (421)	91	83	31	46	2	-	4	8
jordanisch (445)	331	307	168	118	6	-	15	24

¹ Einschl. staatenlos und Staatsangehörigkeit unbekannt.

2 Geburten

2.17 Lebendgeborene 2014 nach der Staatsangehörigkeit des Kindes sowie nach der Staatsangehörigkeit der Eltern

Staatsangehörigkeit der Mutter	Lebend- geborene insgesamt	Eltern miteinander verheiratet						Eltern nicht miteinander verheiratet
		zusammen	Staatsangehörigkeit des Vaters					
			deutsch	ausländisch				
				die gleiche wie die Mutter	eine andere als die Mutter			
					eine andere aus einem EU-Staat	eine andere aus dem restlichen Europa	eine andere nicht aus Europa ¹	
insgesamt								
noch: aus einem Staat Asiens								
kambodschanisch (446)	48	38	35	2	1	-	-	10
kasachisch (444)	752	614	547	32	15	11	9	138
katarisch (447)	2	2	-	2	-	-	-	-
kirgisch (450)	194	161	118	22	6	8	7	33
koreanisch(Korea, Dem.Volksrep.434)	18	13	7	5	-	-	1	5
koreanisch (Korea, Republik 467)	315	299	116	163	12	-	8	16
kuwaitisch (448)	3	3	-	3	-	-	-	-
laotisch (449)	18	16	16	-	-	-	-	2
libanesisch (451)	1 026	786	513	226	6	14	27	240
malaysisch (482)	68	64	41	20	1	-	2	4
maledivisch (454)	-	-	-	-	-	-	-	-
mongolisch (457)	131	96	62	30	1	2	1	35
myanmarisch (427)	16	12	7	5	-	-	-	4
nepalesisch (458)	66	56	20	33	3	-	-	10
omanisch (456)	2	2	-	2	-	-	-	-
von Timor-Leste (483)	-	-	-	-	-	-	-	-
pakistanisch (461)	1 125	1 028	524	468	19	-	17	97
philippinisch (462)	472	377	331	15	18	2	11	95
saudiarabisch (472)	79	76	1	71	-	-	4	3
singapurisch (474)	32	32	26	1	2	-	3	-
srilankisch (431)	429	397	183	197	8	-	9	32
syrisch (475)	2 281	1 596	442	1 034	13	25	82	685
tadschikisch (470)	31	22	7	14	-	1	-	9
thailändisch (476)	876	632	568	26	27	3	8	244
turkmenisch (471)	30	17	11	2	-	2	2	13
usbekisch (477)	189	163	100	39	5	15	4	26
der Ver. Arabischen Emirate (469)	14	14	1	11	-	-	2	-
vietnamesisch (432)	1 725	816	342	455	9	2	8	909
sonst. asiat. Staatsangeh. (499)	39	35	21	12	-	-	2	4
aus Australien oder einem Staat Ozeaniens								
australisch (523)	146	133	84	21	15	7	6	13
fidschianisch (526)	18	17	1	16	-	-	-	1
kiribatisch (530)	-	-	-	-	-	-	-	-
marshallisch (544)	-	-	-	-	-	-	-	-
mikronesisch (545)	-	-	-	-	-	-	-	-
naurisch (531)	-	-	-	-	-	-	-	-
neuseeländisch (527, 533, 536)	32	23	13	3	4	-	3	9
palauisch (537)	-	-	-	-	-	-	-	-
papua-neuguineisch (538)	-	-	-	-	-	-	-	-
salomonisch (524)	1	1	-	-	-	-	1	-
samoanisch (543)	1	-	-	-	-	-	-	1
tongaisch (541)	-	-	-	-	-	-	-	-
tuvaluisch (540)	-	-	-	-	-	-	-	-
vanuatuisch (532)	-	-	-	-	-	-	-	-
sonst. ozean. Staatsangeh. (599)	-	-	-	-	-	-	-	-
staatenlos (997)								
	314	188	101	62	1	6	18	126
Unbekannt	1 646	509	137	308	4	22	38	1 137
Insgesamt	714 927	464 853	375 510	50 124	11 629	16 853	10 737	250 074

¹ Einschl. staatenlos und Staatsangehörigkeit unbekannt.

2 Geburten

2.19 Mehrlingsgeburten und Mehrlingskinder

2.19.1 Mehrlingsgeburten

Jahr	Insgesamt	Mütter mit											
		Zwillingsgeburten				Drillingsgeburten					Vierlingsgeburten	Fünftlingsgeburten	Sechslingsgeburten
		zusammen	2 Knaben	1 Knabe 1 Mädchen	2 Mädchen	zusammen	3 Knaben	2 Knaben 1 Mädchen	1 Knabe 2 Mädchen	3 Mädchen			
1950	13 209	13 103	4 346	4 712	4 045	104	24	23	32	25	2	-	-
1951	13 285	13 181	4 289	4 812	4 080	103	28	17	30	28	1	-	-
1952	12 810	12 698	4 218	4 545	3 935	111	29	31	24	27	1	-	-
1953	12 404	12 295	4 109	4 347	3 839	107	28	23	26	30	2	-	-
1954	12 828	12 728	4 211	4 529	3 988	99	34	26	17	22	1	-	-
1955	13 200	13 089	4 359	4 646	4 084	111	31	33	26	21	-	-	-
1956	13 427	13 307	4 485	4 565	4 257	119	22	29	33	35	1	-	-
1957	13 502	13 380	4 530	4 624	4 226	122	35	32	20	35	-	-	-
1958	13 544	13 428	4 531	4 709	4 188	113	24	30	32	27	3	-	-
1959	14 315	14 183	4 806	4 842	4 535	128	35	25	34	34	4	-	-
1960	14 621	14 509	4 937	4 809	4 763	111	25	29	34	23	1	-	-
1961	14 838	14 701	4 991	5 045	4 665	137	40	21	32	44	-	-	-
1962	14 787	14 657	5 004	4 987	4 666	128	28	36	31	33	2	-	-
1963	14 946	14 817	4 988	5 012	4 817	128	37	30	29	32	1	-	-
1964	15 144	15 028	5 080	5 084	4 864	116	31	25	23	37	-	-	-
1965	14 485	14 365	4 898	4 713	4 754	117	21	24	27	45	2	1	-
1966	13 920	13 773	4 717	4 605	4 451	147	49	30	28	40	-	-	-
1967	13 129	13 018	4 375	4 320	4 323	110	29	24	17	40	-	1	-
1968	12 294	12 186	4 241	3 926	4 019	107	24	18	23	42	1	-	-
1969	11 393	11 296	3 908	3 619	3 769	95	26	16	26	27	2	-	-
1970	10 354	10 250	3 581	3 225	3 444	103	23	27	27	26	1	-	-
1971	9 842	9 751	3 473	2 994	3 284	91	27	30	13	21	-	-	-
1972	8 624	8 558	2 930	2 744	2 884	64	12	14	16	22	1	1	-
1973	7 781	7 699	2 739	2 303	2 657	81	32	15	18	16	-	1	-
1974	7 634	7 554	2 760	2 241	2 553	78	23	15	20	20	2	-	-
1975	7 258	7 186	2 550	2 170	2 466	72	21	11	20	20	-	-	-
1976	7 567	7 488	2 634	2 230	2 624	74	21	16	16	21	4	1	-
1977	7 218	7 141	2 484	2 096	2 561	75	18	22	18	17	1	1	-
1978	7 304	7 243	2 555	2 044	2 644	60	16	9	19	16	1	-	-
1979	7 433	7 371	2 592	2 080	2 699	60	14	14	16	16	2	-	-
1980	8 067	7 967	2 793	2 271	2 903	94	21	26	20	27	4	2	-
1981	7 891	7 781	2 784	2 304	2 693	103	24	25	34	20	4	2	1
1982	7 967	7 867	2 882	2 201	2 784	95	17	27	27	24	4	1	-
1983	7 877	7 792	2 791	2 273	2 728	76	17	22	26	11	5	3	1
1984	8 044	7 909	2 806	2 247	2 856	124	29	32	28	35	7	3	1
1985	8 403	8 249	2 917	2 514	2 818	137	19	40	48	30	16	1	-
1986	8 945	8 792	3 080	2 647	3 065	138	26	36	41	35	11	3	1
1987	9 366	9 186	3 218	2 822	3 146	158	38	42	56	22	19	3	-
1988	9 721	9 483	3 325	2 977	3 181	217	40	63	68	46	19	1	1
1989	9 779	9 544	3 268	2 982	3 294	215	48	65	62	40	20	-	-
1990	10 241	10 024	3 444	3 087	3 493	204	32	68	61	43	13	-	-
1991	9 865	9 620	3 300	3 140	3 180	234	53	69	76	36	11	-	-
1992	9 816	9 564	3 349	2 958	3 257	240	41	90	67	42	12	-	-
1993	10 113	9 826	3 314	3 168	3 344	276	49	89	96	42	11	-	-
1994	10 017	9 744	3 377	3 184	3 183	262	38	99	71	54	11	-	-
1995	10 385	10 095	3 399	3 294	3 402	280	56	87	86	51	8	2	-
1996	11 465	11 063	3 839	3 687	3 537	386	67	118	130	71	16	-	-
1997	11 879	11 465	3 742	3 888	3 835	401	70	136	142	53	13	-	-
1998	12 203	11 702	3 807	4 149	3 746	491	80	159	178	74	9	1	-
1999	11 976	11 481	3 692	4 125	3 664	486	91	172	154	69	8	1	-
2000	11 953	11 546	3 791	4 079	3 676	398	77	125	127	69	7	2	-
2001	11 421	11 064	3 599	3 936	3 529	346	69	92	118	67	11	-	-
2002	11 780	11 438	3 811	4 042	3 585	341	53	110	106	72	1	-	-
2003	11 448	11 148	3 541	4 022	3 585	295	58	73	99	65	5	-	-
2004	12 380	12 032	3 844	4 351	3 837	338	55	113	100	70	9	1	-
2005	10 699	10 447	3 370	3 652	3 425	242	53	76	72	41	10	-	-
2006	10 764	10 538	3 534	3 697	3 307	223	33	76	69	45	2	1	-
2007	11 084	10 829	3 581	3 875	3 373	247	47	77	76	47	8	-	-
2008	11 072	10 820	3 495	3 903	3 422	247	61	72	71	43	4	-	1
2009	11 286	11 026	3 559	3 945	3 522	251	50	75	75	51	9	-	-
2010	11 838	11 573	3 715	4 166	3 692	258	54	78	74	52	7	-	-
2011	11 490	11 254	3 584	4 072	3 598	230	40	63	76	51	6	-	-
2012	11 881	11 648	3 742	4 228	3 678	230	44	65	71	50	3	-	-
2013	12 355	12 119	3 799	4 499	3 821	230	58	66	65	41	5	1	-
2014	13 270	12 977	4 171	4 760	4 046	282	66	77	81	58	11	-	-

2 Geburten

2.19 Mehrlingsgeburten und Mehrlingskinder

2.19.2 Mehrlingskinder

Jahr	Insgesamt	Knaben				Mädchen				Lebend-geborene insgesamt	Tot-geborene insgesamt ¹	Geborene		Knaben	Mädchen
		Lebendgeborene		Totgeborene ¹		Lebendgeborene		Totgeborene ¹				davon			
		ehe-lich ²	nichtehe-lich ³	ehe-lich ²	nichtehe-lich ³	ehe-lich ²	nichtehe-lich ³	ehe-lich ²	nichtehe-lich ³						
1950	26 526	11 619	1 254	614	72	11 233	1 141	526	67	25 247	1 279	23 992	2 534	13 559	12 967
1951	26 675	11 613	1 222	624	81	11 322	1 200	537	76	25 357	1 318	24 096	2 579	13 540	13 135
1952	25 733	11 289	1 182	601	83	10 870	1 115	514	79	24 456	1 277	23 274	2 459	13 155	12 578
1953	24 919	11 081	1 016	541	85	10 595	1 057	477	67	23 749	1 170	22 694	2 225	12 723	12 196
1954	25 757	11 343	1 134	586	63	11 043	1 041	481	66	24 561	1 196	23 453	2 304	13 126	12 631
1955	26 511	11 845	1 002	630	72	11 363	982	551	66	25 192	1 319	24 389	2 122	13 549	12 962
1956	26 975	12 090	972	567	64	11 811	863	530	78	25 736	1 239	24 998	1 977	13 693	13 282
1957	27 126	12 218	1 028	579	48	11 727	983	491	52	25 956	1 170	25 015	2 111	13 873	13 253
1958	27 207	12 420	921	550	49	11 800	959	462	46	26 100	1 107	25 232	1 975	13 940	13 267
1959	28 766	13 100	966	542	43	12 604	993	475	43	27 663	1 103	26 721	2 045	14 651	14 115
1960	29 355	13 267	965	573	49	12 992	1 035	424	50	28 259	1 096	27 256	2 099	14 854	14 501
1961	29 813	13 694	924	553	50	13 136	946	459	51	28 700	1 113	27 842	1 971	15 221	14 592
1962	29 706	13 633	1 001	498	51	13 218	866	403	36	28 718	988	27 752	1 954	15 183	14 523
1963	30 022	13 779	857	506	49	13 495	887	416	33	29 018	1 004	28 196	1 826	15 191	14 831
1964	30 404	14 096	817	462	35	13 725	812	431	26	29 450	954	28 714	1 690	15 410	14 994
1965	29 094	13 380	773	464	35	13 276	736	384	46	28 165	929	27 504	1 590	14 652	14 442
1966	27 987	13 105	754	398	17	12 550	792	351	20	27 201	786	26 404	1 583	14 274	13 713
1967	26 371	12 105	749	353	21	12 023	791	301	28	25 668	703	24 782	1 589	13 228	13 143
1968	24 697	11 480	704	340	15	11 116	690	335	17	23 990	707	23 271	1 426	12 539	12 158
1969	22 885	10 544	708	299	24	10 316	714	263	17	22 282	603	21 422	1 463	11 575	11 310
1970	20 813	9 525	704	281	27	9 344	637	271	24	20 210	603	19 421	1 392	10 537	10 276
1971	19 775	9 035	774	267	17	8 808	644	206	24	19 261	514	18 316	1 459	10 093	9 682
1972	17 317	7 792	678	196	20	7 819	639	159	14	16 928	389	15 966	1 351	8 686	8 631
1973	15 646	7 106	615	195	10	6 984	586	139	11	15 291	355	14 424	1 222	7 926	7 720
1974	15 350	7 076	608	174	24	6 770	556	135	7	15 010	340	14 155	1 195	7 882	7 468
1975	14 588	6 676	530	150	19	6 589	484	133	7	14 279	309	13 548	1 040	7 375	7 213
1976	15 219	6 895	553	153	15	6 870	569	148	16	14 887	332	14 066	1 153	7 616	7 603
1977	14 516	6 496	532	148	9	6 642	564	115	10	14 234	282	13 401	1 115	7 185	7 331
1978	14 670	6 436	661	128	16	6 647	643	125	14	14 387	283	13 336	1 334	7 241	7 429
1979	14 930	6 520	699	104	28	6 746	678	132	23	14 643	287	13 502	1 428	7 351	7 579
1980	16 242	7 098	760	131	19	7 311	787	115	21	15 956	286	14 655	1 587	8 008	8 234
1981	15 903	7 113	812	108	12	6 999	738	107	14	15 662	241	14 327	1 576	8 045	7 858
1982	16 040	7 046	942	99	17	6 906	920	100	10	15 814	226	14 151	1 889	8 104	7 936
1983	15 853	6 931	945	98	17	6 810	944	92	16	15 630	223	13 931	1 922	7 991	7 862
1984	16 239	6 949	1 004	99	7	7 003	1 078	86	13	16 034	205	14 137	2 102	8 059	8 180
1985	16 978	7 471	992	91	22	7 255	1 052	81	14	16 770	208	14 898	2 080	8 576	8 402
1986	18 063	7 771	1 156	84	25	7 894	1 045	78	10	17 866	197	15 827	2 236	9 036	9 027
1987	18 937	8 303	1 138	101	19	8 223	1 060	80	13	18 724	213	16 707	2 230	9 561	9 376
1988	19 704	8 818	1 066	80	17	8 579	1 062	72	10	19 525	179	17 549	2 155	9 981	9 723
1989	19 813	8 673	1 132	73	14	8 704	1 133	73	11	19 642	171	17 523	2 290	9 892	9 921
1990	20 712	9 089	1 126	68	10	9 097	1 240	71	11	20 552	160	18 325	2 387	10 293	10 419
1991	19 986	8 974	1 094	68	2	8 649	1 126	63	10	19 843	143	17 754	2 232	10 138	9 848
1992	19 896	8 906	1 066	58	14	8 711	1 076	57	8	19 759	137	17 732	2 164	10 044	9 852
1993	20 524	9 087	1 099	52	7	9 036	1 184	54	5	20 406	118	18 229	2 295	10 245	10 279
1994	20 318	9 115	1 130	85	19	8 778	1 099	73	19	20 122	196	18 051	2 267	10 349	9 969
1995	21 072	9 119	1 256	136	28	9 182	1 260	80	11	20 817	255	18 517	2 555	10 539	10 533
1996	23 348	10 303	1 501	139	16	9 868	1 421	81	19	23 093	255	20 391	2 957	11 959	11 389
1997	24 185	10 393	1 492	114	25	10 488	1 566	91	16	23 939	246	21 086	3 099	12 024	12 161
1998	24 918	10 819	1 605	78	13	10 578	1 723	71	31	24 725	193	21 546	3 372	12 515	12 403
1999	24 457	10 378	1 802	97	17	10 275	1 787	89	12	24 242	215	20 839	3 618	12 294	12 163
2000	24 324	10 244	1 920	99	19	9 951	2 011	68	12	24 126	198	20 362	3 962	12 282	12 042
2001	23 210	9 560	2 008	80	18	9 565	1 899	61	19	23 032	178	19 266	3 944	11 666	11 544
2002	23 903	10 009	2 044	71	26	9 759	1 902	69	23	23 714	189	19 908	3 995	12 150	11 753
2003	23 201	9 451	1 992	66	26	9 568	2 000	76	22	23 011	190	19 161	4 040	11 535	11 666
2004	25 119	10 297	2 135	76	39	10 265	2 214	57	36	24 911	208	20 695	4 424	12 547	12 572
2005	21 660	8 489	2 223	56	27	8 493	2 289	59	24	21 494	166	17 097	4 563	10 795	10 865
2006	21 758	8 616	2 365	77	32	8 299	2 288	58	23	21 568	190	17 050	4 708	11 090	10 668
2007	22 431	8 865	2 477	56	24	8 490	2 446	53	20	22 278	153	17 464	4 967	11 422	11 009
2008	22 403	8 516	2 719	49	20	8 556	2 474	57	12	22 265	138	17 178	5 225	11 304	11 099
2009	22 841	8 735	2 636	71	15	8 681	2 613	67	23	22 665	176	17 554	5 287	11 457	11 384
2010	23 948	9 139	2 762	71	32	9 018	2 845	55	26	23 764	184	18 283	5 665	12 004	11 944
2011	23 222	8 683	2 802	55	36	8 612	2 924	78	32	23 021	201	17 428	5 794	11 576	11 646
2012	23 998	8 961	2 984	67	38	8 893	2 954	72	29	23 792	206	17 993	6 005	12 050	11 948
2013	24 953	9 186	3 172	91	32	9 109	3 217	96	50	24 684	269	18 482	6 471	12 481	12 472
2014	26 844	10 075	3 344	98	38	9 708	3 464	81	36	26 591	253	19 962	6 882	13 555	13 289

¹ Seit 1.4.1994 geringere Gewichtsgrenze (Geburtsgewicht mindestens 500 Gramm).

² Seit 1.7.1998 "Kinder miteinander verheirateter Eltern".

³ Seit 1.7.1998 "Kinder nicht miteinander verheirateter Eltern".

2 Geburten

2.19 Mehrlingsgeburten und Mehrlingskinder

2.19.3 Verhältniszahlen

Jahr	Von 1 000 Frauen, die ein Kind geboren haben, hatten Mehrlingsgeburten			Von 1 000 Geborenen waren Mehrlingskinder			Von 1 000 Mehrlingskindern waren						Knaben je 1 000 lebend- geborene weibliche Mehrlings- kinder
	ins- gesamt	darunter		ins- gesamt	darunter		lebend- geboren	tot- geboren ¹	ehe- lich ²	nicht- ehelich ³	Knaben	Mädchen	
		Zwillings- geburten	Drillings- geburten		Zwillinge	Drillinge							
1950	11,7	11,6	0,1	23,2	23,0	0,3	952	48	904	96	511	489	1 040
1951	11,9	11,8	0,1	23,6	23,3	0,3	951	49	903	97	508	492	1 025
1952	11,5	11,4	0,1	22,8	22,5	0,3	950	50	904	96	511	489	1 041
1953	11,2	11,1	0,1	22,3	22,0	0,3	953	47	911	89	511	489	1 038
1954	11,5	11,4	0,1	22,7	22,5	0,3	954	46	911	89	510	490	1 033
1955	11,8	11,7	0,1	23,3	23,1	0,3	950	50	920	80	511	489	1 041
1956	11,7	11,6	0,1	23,3	23,0	0,3	954	46	927	73	508	492	1 031
1957	11,5	11,4	0,1	22,9	22,6	0,3	957	43	922	78	511	489	1 042
1958	11,5	11,4	0,1	22,8	22,5	0,3	959	41	927	73	512	488	1 046
1959	11,5	11,4	0,1	22,8	22,4	0,3	962	38	929	71	509	491	1 034
1960	11,5	11,5	0,1	22,9	22,6	0,3	963	37	928	72	506	494	1 015
1961	11,3	11,2	0,1	22,4	22,1	0,3	963	37	934	66	511	489	1 038
1962	11,2	11,1	0,1	22,2	22,0	0,3	967	33	934	66	511	489	1 039
1963	11,0	10,9	0,1	21,9	21,6	0,3	967	33	939	61	506	494	1 018
1964	11,1	11,1	0,1	22,1	21,9	0,3	969	31	944	56	507	493	1 026
1965	10,9	10,8	0,1	21,7	21,4	0,3	968	32	945	55	504	496	1 010
1966	10,5	10,4	0,1	21,0	20,7	0,3	972	28	943	57	510	490	1 039
1967	10,3	10,2	0,1	20,5	20,2	0,3	973	27	940	60	502	498	1 003
1968	10,1	10,0	0,1	20,1	19,8	0,3	971	29	942	58	508	492	1 032
1969	10,0	9,9	0,1	19,8	19,6	0,2	974	26	936	64	506	494	1 020
1970	9,9	9,8	0,1	19,7	19,4	0,3	971	29	933	67	506	494	1 025
1971	9,7	9,6	0,1	19,3	19,1	0,3	974	26	926	74	510	490	1 038
1972	9,6	9,5	0,1	19,0	18,8	0,2	978	22	922	78	502	498	1 001
1973	9,5	9,4	0,1	19,0	18,7	0,3	977	23	922	78	507	493	1 020
1974	9,5	9,4	0,1	18,9	18,6	0,3	978	22	922	78	513	487	1 049
1975	9,3	9,2	0,1	18,5	18,2	0,3	979	21	929	71	506	494	1 019
1976	9,5	9,4	0,1	18,9	18,6	0,3	978	22	924	76	500	500	1 001
1977	9,0	8,9	0,1	17,9	17,6	0,3	981	19	923	77	495	505	975
1978	9,1	9,0	0,1	18,0	17,8	0,2	981	19	909	91	494	506	974
1979	9,1	9,0	0,1	18,2	17,9	0,2	981	19	904	96	492	508	972
1980	9,4	9,2	0,1	18,7	18,3	0,3	982	18	902	98	493	507	970
1981	9,2	9,1	0,1	18,3	18,0	0,4	985	15	901	99	506	494	1 024
1982	9,3	9,2	0,1	18,5	18,2	0,3	986	14	882	118	505	495	1 021
1983	9,6	9,5	0,1	19,1	18,7	0,3	986	14	879	121	504	496	1 016
1984	10,0	9,8	0,2	19,9	19,4	0,5	987	13	871	129	496	504	984
1985	10,4	10,2	0,2	20,8	20,2	0,5	988	12	877	123	505	495	1 019
1986	10,6	10,4	0,2	21,2	20,6	0,5	989	11	876	124	500	500	999
1987	10,9	10,7	0,2	21,7	21,1	0,5	989	11	882	118	505	495	1 017
1988	11,0	10,7	0,2	22,0	21,2	0,7	991	9	891	109	507	493	1 025
1989	11,2	10,9	0,2	22,4	21,6	0,7	991	9	884	116	499	501	997
1990	11,4	11,2	0,2	22,8	22,1	0,7	992	8	885	115	497	503	988
1991	12,0	11,7	0,3	24,0	23,1	0,8	993	7	888	112	507	493	1 030
1992	12,2	11,9	0,3	24,5	23,6	0,9	993	7	891	109	505	495	1 019
1993	12,8	12,4	0,3	25,6	24,5	1,0	994	6	888	112	499	501	997
1994	13,1	12,8	0,3	26,3	25,2	1,0	990	10	888	112	509	491	1 037
1995	13,7	13,3	0,4	27,4	26,3	1,1	988	12	879	121	500	500	994
1996	14,6	14,0	0,5	29,2	27,7	1,4	989	11	873	127	512	488	1 046
1997	14,8	14,3	0,5	29,6	28,1	1,5	990	10	872	128	497	503	986
1998	15,7	15,1	0,6	31,6	29,7	1,9	992	8	865	135	502	498	1 010
1999	15,7	15,1	0,6	31,6	29,7	1,9	991	9	852	148	503	497	1 010
2000	15,8	15,2	0,5	31,6	30,0	1,6	992	8	837	163	505	495	1 017
2001	15,7	15,2	0,5	31,5	30,0	1,4	992	8	830	170	503	497	1 009
2002	16,6	16,1	0,5	33,1	31,7	1,4	992	8	833	167	508	492	1 034
2003	16,4	16,0	0,4	32,7	31,4	1,2	992	8	826	174	497	503	989
2004	17,8	17,3	0,5	35,5	34,0	1,4	992	8	824	176	500	500	998
2005	15,8	15,4	0,4	31,5	30,4	1,1	992	8	789	211	498	502	994
2006	16,2	15,9	0,3	32,2	31,2	1,0	991	9	784	216	510	490	1 037
2007	16,4	16,0	0,4	32,6	31,5	1,1	993	7	779	221	509	491	1 037
2008	16,4	16,1	0,4	32,7	31,6	1,1	994	6	767	233	505	495	1 019
2009	17,2	16,8	0,4	34,2	33,0	1,1	992	8	769	231	502	498	1 007
2010	17,7	17,3	0,4	35,2	34,0	1,1	992	8	763	237	501	499	1 003
2011	17,6	17,2	0,4	34,9	33,8	1,0	991	9	750	250	498	502	996
2012	17,9	17,5	0,3	35,5	34,5	1,0	991	9	750	250	502	498	1 008
2013	18,4	18,0	0,3	36,4	34,5	1,0	989	11	741	259	500	500	1 003
2014	18,9	18,4	0,4	37,4	36,2	1,2	991	9	744	256	505	495	1 019

1 Seit 1.4.1994 geringere Gewichtsgrenze (Geburtsgewicht mindestens 500 Gramm).

2 Seit 1.7.1998 "Kinder miteinander verheirateter Eltern".

3 Seit 1.7.1998 "Kinder nicht miteinander verheirateter Eltern".

2 Geburten

2.24 Monatliche Geburtenziffern

Jahr	Lebendgeborene je 1 000 Einwohner ¹												
	Januar	Februar	März	April	Mai	Juni	Juli	August	September	Oktober	November	Dezember	Insgesamt
Deutschland													
1990	11,3	11,6	11,4	11,1	11,4	11,2	12,0	12,1	12,3	11,3	10,8	10,4	11,4
1991	10,9	10,8	10,5	10,4	10,4	10,5	10,9	10,6	10,9	9,7	9,6	9,4	10,4
1992	10,2	10,4	10,1	9,9	9,9	10,2	10,6	10,4	10,7	9,4	9,2	9,2	10,0
1993	10,1	10,2	10,0	9,7	9,5	10,1	10,4	10,2	10,5	9,4	9,0	8,9	9,8
1994	9,3	9,6	9,5	9,6	9,5	9,8	9,8	9,7	9,8	9,0	8,9	9,0	9,5
1995	9,2	9,4	9,3	8,7	8,9	9,7	10,0	9,9	10,0	9,5	9,1	8,8	9,4
1996	9,2	9,5	9,4	9,2	9,2	9,8	10,3	10,2	10,6	9,7	9,6	9,6	9,7
1997	10,1	10,3	9,5	10,0	9,9	10,3	10,6	10,2	10,4	9,5	8,9	9,2	9,9
1998	9,6	9,7	9,4	9,5	9,3	9,4	10,3	10,0	10,4	9,3	9,0	8,9	9,6
1999	9,4	9,5	9,2	9,2	9,4	9,7	10,1	9,8	10,1	8,9	8,6	8,8	9,4
2000	9,4	9,6	9,2	9,1	9,3	9,4	9,7	9,8	9,8	9,0	8,7	8,7	9,3
2001	9,1	8,8	8,7	8,7	9,0	9,1	9,5	9,4	9,3	8,7	8,4	8,2	8,9
2002	8,7	8,8	8,7	8,5	8,4	8,7	9,3	9,1	9,4	8,7	8,2	8,2	8,7
2003	8,4	8,5	8,2	8,4	8,5	8,7	9,4	9,0	9,4	8,4	7,9	8,0	8,6
2004	8,5	8,4	8,1	8,2	8,1	8,9	9,3	9,2	9,2	8,3	8,0	8,1	8,5
2005	8,2	8,4	8,1	8,2	8,1	8,6	8,8	8,8	9,0	8,1	7,8	7,8	8,3
2006	7,9	8,1	8,0	7,7	8,3	8,3	8,7	8,7	8,9	8,2	7,8	7,4	8,2
2007	8,2	8,1	8,1	7,6	8,1	8,5	8,8	9,0	9,2	8,5	8,0	7,9	8,3
2008	8,4	8,2	7,6	8,2	8,2	8,6	9,1	8,7	9,1	8,2	7,7	7,6	8,3
2009	7,9	8,0	7,7	7,9	7,8	8,4	9,0	8,6	8,9	7,9	7,6	7,8	8,1
2010	8,0	8,0	8,0	7,7	8,1	8,6	8,9	8,6	9,1	8,5	8,1	7,9	8,3
2011 ²	7,9	8,1	7,7	7,4	7,9	8,5	8,8	8,8	9,0	8,0	7,7	7,5	8,1
2012 ³	8,0	8,0	8,1	8,1	8,3	8,4	9,0	9,0	9,0	8,5	8,1	7,8	8,4
2013	8,2	8,1	7,9	8,1	8,3	8,6	9,4	9,1	9,5	8,5	8,0	7,9	8,5
2014	8,4	8,6	8,2	8,4	8,6	9,1	9,7	9,4	9,8	8,9	8,4	8,4	8,8

Jahr	Lebendgeborene je 1 000 Einwohner ¹												
	Januar	Februar	März	April	Mai	Juni	Juli	August	September	Oktober	November	Dezember	Insgesamt
Früheres Bundesgebiet													
1950	16,3	17,2	17,5	16,7	16,6	16,1	15,5	15,1	15,8	15,4	15,3	14,9	16,2
1955	15,5	16,6	16,9	16,3	16,2	16,0	15,4	15,2	15,6	14,8	14,7	14,7	15,7
1960	17,2	18,6	18,7	18,2	18,1	17,8	17,5	17,3	17,9	15,8	15,9	16,3	17,4
1965	17,7	19,1	19,3	18,7	18,3	18,0	17,6	17,2	17,6	16,1	16,7	16,2	17,8
1970	13,5	14,1	14,3	14,0	13,8	13,9	13,6	12,7	12,3	11,8	12,4	13,1	13,4
1975	9,9	10,1	10,0	10,1	9,9	9,9	10,0	9,6	9,9	9,0	8,9	9,2	9,7
1980	9,8	9,9	9,8	9,9	10,2	10,3	10,7	10,1	10,4	10,0	9,6	9,8	10,1
1985	9,5	9,7	9,7	9,7	9,7	9,4	10,1	9,7	10,2	9,7	9,0	8,7	9,6
1990	11,2	11,5	11,2	11,0	11,2	11,2	12,2	12,3	12,5	11,6	11,1	10,8	11,5
1995	10,2	10,5	10,2	9,6	9,8	10,7	11,0	10,8	11,0	10,4	9,9	9,6	10,3
1996	10,1	10,5	10,3	10,0	10,0	10,6	11,2	11,1	11,5	10,6	10,3	10,4	10,5
1997	11,0	11,1	10,2	10,8	10,7	11,1	11,4	11,0	11,2	10,2	9,6	9,8	10,7
1998	10,4	10,5	10,0	10,2	10,0	10,1	11,0	10,6	11,1	9,9	9,6	9,5	10,2
1999	10,0	10,2	9,8	9,7	9,9	10,2	10,7	10,4	10,7	9,4	9,0	9,3	9,9

¹ Verhältniszahlen für Monate auf 1 Jahr umgerechnet.

² Ergebnis des Zensus 2011 noch nicht berücksichtigt.

³ Ab Berichtsjahr 2012 Ergebnis des Zensus 2011 berücksichtigt.

2 Geburten

2.25 Lebendgeborene 2014 nach der Zahl aller lebend geborenen Kinder der Frau (biologische Geburtenfolge)

2.25.1 Nach dem Alter der Mutter

Alter der Mutter von ... bis unter ... Jahren	Lebendgeborene				
	insgesamt	davon waren ... Kind ¹			
		1.	2.	3.	4. und weiteres
unter 15	136	135	1	-	-
15 - 16	451	444	7	-	-
16 - 17	1 222	1 191	28	3	-
17 - 18	2 497	2 330	155	12	-
18 - 19	4 326	3 828	464	30	4
19 - 20	6 868	5 806	951	104	7
20 - 21	9 192	7 205	1 673	277	37
21 - 22	12 120	8 772	2 770	477	101
22 - 23	14 924	10 093	3 836	805	190
23 - 24	19 484	12 689	5 285	1 183	327
24 - 25	24 732	15 943	6 629	1 660	500
25 - 26	31 092	19 565	8 591	2 224	712
26 - 27	36 326	22 138	10 500	2 720	968
27 - 28	41 290	24 255	12 392	3 361	1 282
28 - 29	45 197	25 484	14 314	3 829	1 570
29 - 30	48 918	26 447	16 168	4 552	1 751
30 - 31	51 789	26 982	17 769	4 931	2 107
31 - 32	54 002	26 392	19 667	5 708	2 235
32 - 33	53 282	23 832	20 513	6 376	2 561
33 - 34	49 655	20 521	20 059	6 452	2 623
34 - 35	44 981	17 150	18 642	6 385	2 804
35 - 36	38 693	13 774	16 053	6 116	2 750
36 - 37	32 317	11 014	13 085	5 565	2 653
37 - 38	26 230	8 313	10 757	4 740	2 420
38 - 39	20 554	6 255	8 208	3 918	2 173
39 - 40	15 562	4 636	5 952	3 123	1 851
40 - 41	11 268	3 422	4 095	2 230	1 521
41 - 42	7 134	2 080	2 484	1 456	1 114
42 - 43	4 962	1 450	1 702	1 002	808
43 - 44	2 762	787	916	544	515
44 - 45	1 386	411	420	273	282
45 - 46	767	272	226	125	144
46 - 47	364	118	95	80	71
47 - 48	193	74	58	30	31
48 - 49	95	39	27	15	14
49 - 50	64	28	15	7	14
50 und älter	92	35	31	14	12
Unbekannt	-	-	-	-	-
Insgesamt	714 927	353 910	244 538	80 327	36 152

¹ Das im Berichtsjahr lebend geborene Kind ist mit allen lebend geborenen Kindern der Frau in der Geburtenfolge mitgezählt.

2 Geburten

2.25 Lebendgeborene 2014 nach der Zahl aller lebend geborenen Kinder der Frau (biologische Geburtenfolge)

2.25.2 Nach dem Geburtsjahr der Mutter

Geburtsjahr der Mutter	Lebendgeborene									
	Insgesamt					darunter: Eltern miteinander verheiratet				
	insgesamt	davon waren ... Kind ¹				insgesamt	davon waren ... Kind ²			
		1.	2.	3.	4. und weiteres		1.	2.	3.	4. und weiteres
2000 und später	66	65	1	-	-	-	-	-	-	-
1 999	278	275	3	-	-	1	1	-	-	-
1 998	812	794	17	1	-	12	12	-	-	-
1 997	1 915	1 827	83	5	-	55	48	6	1	-
1 996	3 371	3 042	304	25	-	276	230	41	5	-
1 995	5 647	4 880	703	56	8	949	821	112	14	2
1 994	8 201	6 693	1 290	198	20	2 012	1 696	274	38	4
1 993	10 724	7 952	2 327	372	73	3 469	2 586	776	98	9
1 992	13 687	9 565	3 342	633	147	5 094	3 531	1 351	180	32
1 991	17 130	11 349	4 549	984	248	7 640	5 039	2 172	365	64
1 990	22 777	14 680	6 144	1 519	434	10 825	6 962	3 059	647	157
1 989	27 692	17 639	7 569	1 897	587	14 716	9 260	4 296	923	237
1 988	34 383	21 278	9 669	2 573	863	19 735	12 027	5 985	1 365	358
1 987	38 900	23 253	11 493	2 982	1 172	23 771	13 841	7 581	1 800	549
1 986	43 795	25 181	13 484	3 716	1 414	28 108	15 872	9 179	2 358	699
1 985	47 138	25 949	15 340	4 181	1 668	31 696	17 005	11 036	2 751	904
1 984	50 617	26 843	17 011	4 735	2 028	35 087	18 065	12 565	3 279	1 178
1 983	52 905	26 725	18 730	5 358	2 092	37 512	18 299	14 175	3 790	1 248
1 982	54 074	25 083	20 436	6 121	2 434	39 212	17 537	15 829	4 404	1 442
1 981	51 327	22 046	20 272	6 401	2 608	37 740	15 538	15 764	4 752	1 686
1 980	47 707	18 810	19 625	6 530	2 742	35 030	13 164	15 139	4 965	1 762
1 979	41 286	15 138	17 180	6 206	2 762	30 416	10 539	13 371	4 692	1 814
1 978	35 199	12 283	14 374	5 842	2 700	25 892	8 631	11 058	4 415	1 788
1 977	29 002	9 439	11 822	5 141	2 600	21 102	6 541	8 966	3 899	1 696
1 976	23 113	7 145	9 387	4 350	2 231	16 841	5 009	7 126	3 223	1 483
1 975	17 622	5 320	6 819	3 448	2 035	12 729	3 737	5 078	2 572	1 342
1 974	13 176	4 004	4 949	2 562	1 661	9 447	2 841	3 664	1 837	1 105
1 973	8 771	2 576	3 116	1 776	1 303	6 208	1 836	2 282	1 229	861
1 972	5 902	1 724	2 046	1 233	899	4 073	1 235	1 464	811	563
1 971	3 649	1 092	1 221	710	626	2 463	785	836	442	400
1 970	1 935	528	618	387	402	1 344	432	410	230	272
1 969	999	321	293	188	197	647	225	190	107	125
1 968	545	193	150	101	101	358	148	92	60	58
1 967	250	85	74	47	44	172	70	52	28	22
1 966	148	57	44	22	25	107	42	32	19	14
1 965	66	29	16	11	10	42	24	13	3	2
1 964	45	19	13	6	7	25	16	6	-	3
1963 und früher	73	28	24	10	11	47	23	15	3	6
Unbekannt	-	-	-	-	-	-	-	-	-	-
Insgesamt	714 927	353 910	244 538	80 327	36152	464853	213668	173995	55305	21885

1 Das im Berichtsjahr geborene Kind ist in der Geburtenfolge mit allen leiblichen Kindern der Mutter unabhängig von ihrem Familienstand mitgezählt.

2 Das im Berichtsjahr in einer Ehe geborene Kind ist in der Geburtenfolge mit allen leiblichen Kindern der Mutter, also auch ausserhalb einer Ehe oder in einer früheren Ehe geboren, mitgezählt.

2 Geburten

2.26 Lebendgeborene 2014 nach der Zahl der Lebendgeborenen in der bestehenden Ehe und nach der Zahl aller lebend geborenen Kinder der Frau

Lebendgeborene davon waren ... der Frau ¹	Lebendgeborene (Eltern miteinander verheiratet)								
	Insgesamt	davon waren ... Kind der bestehenden Ehe ²							
		insgesamt				%			
		1.	2.	3.	4. und weiteres	1.	2.	3.	4. und weiteres

Deutschland

1. Kind	197 484	197 484	-	-	-	92	-	-	-
2. Kind	180 023	11 662	168 361	-	-	5	97	-	-
3. Kind	61 185	3 315	3 955	53 915	-	2	2	97	-
4. und weiteres Kind	26 161	1 207	1 679	1 390	21 885	1	1	3	100
Insgesamt	464 853	213 668	173 995	55 305	21 885	100	100	100	100

Früheres Bundesgebiet ³

1. Kind	175 276	175 276	-	-	-	93	-	-	-
2. Kind	155 975	9 463	146 512	-	-	5	97	-	-
3. Kind	53 014	2 650	3 145	47 219	-	1	2	98	-
4. und weiteres Kind	22 188	965	1 304	1 102	18 817	1	1	2	100
Insgesamt	406 453	188 354	150 961	48 321	18 817	100	100	100	100

Neue Länder ³

1. Kind	14 287	14 287	-	-	-	84	-	-	-
2. Kind	17 113	1 878	15 235	-	-	11	94	-	-
3. Kind	5 757	569	685	4 503	-	3	4	95	-
4. und weiteres Kind	2 740	219	338	243	1 940	1	2	5	100
Insgesamt	39 897	16 953	16 258	4 746	1 940	100	100	100	100

¹ Das im Berichtsjahr lebend geborene Kind ist mit allen lebend geborenen Kindern der Frau in der Geburtenfolge mitgezählt - Biologische

² Das im Berichtsjahr geborene Kind ist in der Geburtenfolge mit allen in der jetzigen Ehe lebend geborenen und legitimierten Kindern migezählt.

³ Ohne Berlin.

2 Geburten

2.27 Durchschnittliches Alter der Mütter bei der Geburt ihrer lebend geborenen Kinder *

2.27.1 Durchschnittliches Alter der Mutter nach der Altersjahrmethode

Jahr	Durchschnittliches Alter der Mütter in Jahren bei der Geburt ihrer ... Kinder				
	insgesamt	1.	2.	3.	4. und weiteren
Deutschland					
Insgesamt					
2009.....	30,45	28,88	31,36	32,87	34,27
2010.....	30,54	28,99	31,44	32,90	34,24
2011.....	30,65	29,12	31,58	33,01	34,29
2012.....	30,73	29,22	31,63	33,01	34,28
2013.....	30,86	29,40	31,74	33,05	34,23
2014.....	30,98	29,57	31,84	33,08	34,23
Kinder miteinander verheirateter Eltern					
2009.....	31,42	30,03	31,81	33,21	34,64
2010.....	31,49	30,10	31,90	33,25	34,65
2011.....	31,58	30,19	32,02	33,38	34,71
2012.....	31,64	30,26	32,07	33,42	34,74
2013.....	31,74	30,38	32,20	33,48	34,71
2014.....	31,82	30,48	32,28	33,54	34,72
Kinder nicht miteinander verheirateter Eltern					
2009.....	28,46	27,36	29,87	31,52	33,04
2010.....	28,63	27,55	30,01	31,57	32,93
2011.....	28,84	27,76	30,23	31,69	33,01
2012.....	28,98	27,92	30,31	31,60	32,96
2013.....	29,20	28,17	30,46	31,67	32,92
2014.....	29,41	28,43	30,60	31,64	32,96
Früheres Bundesgebiet ohne Berlin-West					
Insgesamt					
2009.....	30,67	29,18	31,50	32,94	34,36
2010.....	30,76	29,27	31,59	33,00	34,36
2011.....	30,85	29,36	31,71	33,10	34,40
2012.....	30,90	29,44	31,74	33,09	34,41
2013.....	31,01	29,60	31,85	33,13	34,36
2014.....	31,11	29,74	31,93	33,16	34,32
Kinder miteinander verheirateter Eltern					
2009.....	31,42	30,08	31,83	33,21	34,64
2010.....	31,50	30,15	31,92	33,25	34,68
2011.....	31,58	30,22	32,04	33,38	34,70
2012.....	31,65	30,30	32,10	33,40	34,77
2013.....	31,74	30,42	32,22	33,47	34,73
2014.....	31,82	30,51	32,31	33,53	34,72
Kinder nicht miteinander verheirateter Eltern					
2009.....	28,59	27,58	29,91	31,56	33,20
2010.....	28,75	27,74	30,07	31,71	33,03
2011.....	28,92	27,89	30,27	31,83	33,21
2012.....	29,01	28,02	30,28	31,65	33,11
2013.....	29,22	28,26	30,41	31,70	33,09
2014.....	29,39	28,49	30,47	31,63	33,01
Neue Länder ohne Berlin-Ost					
Insgesamt					
2009.....	29,21	27,28	30,58	32,40	33,87
2010.....	29,36	27,48	30,64	32,42	33,70
2011.....	29,54	27,72	30,85	32,45	33,76
2012.....	29,74	27,93	30,96	32,63	33,62
2013.....	29,93	28,18	31,10	32,63	33,62
2014.....	30,15	28,45	31,31	32,66	33,79
Kinder miteinander verheirateter Eltern					
2009.....	31,29	29,41	31,57	33,22	34,71
2010.....	31,31	29,46	31,60	33,32	34,53
2011.....	31,43	29,56	31,73	33,40	34,73
2012.....	31,50	29,68	31,77	33,54	34,52
2013.....	31,58	29,80	31,91	33,50	34,58
2014.....	31,67	29,95	31,99	33,55	34,66
Kinder nicht miteinander verheirateter Eltern					
2009.....	27,89	26,52	29,57	31,30	32,69
2010.....	28,11	26,77	29,68	31,25	32,65
2011.....	28,37	27,07	29,98	31,27	32,53
2012.....	28,64	27,30	30,20	31,48	32,57
2013.....	28,89	27,58	30,35	31,57	32,55
2014.....	29,19	27,87	30,69	31,62	32,80

* Alter der Mutter nach der Altersjahrmethode - biologische Geburtenfolge (15-49 Jahre).

2 Geburten

2.27 Durchschnittliches Alter der Mütter bei der Geburt ihrer lebend geborenen Kinder *

2.27.2 Durchschnittliches Alter der Mutter nach der Geburtsjahrmethode

Jahr	Durchschnittliches Alter der Mütter in Jahren bei der Geburt ihrer ... Kinder				
	insgesamt	1.	2.	3.	4. und weiteren
Deutschland					
Insgesamt					
2009.....	30,39	28,83	31,31	32,82	34,22
2010.....	30,48	28,93	31,39	32,85	34,18
2011.....	30,60	29,07	31,53	32,96	34,23
2012.....	30,67	29,17	31,57	32,96	34,22
2013.....	30,80	29,34	31,69	33,00	34,17
2014.....	30,92	29,52	31,79	33,03	34,17
Kinder miteinander verheirateter Eltern					
2009.....	31,36	29,98	31,76	33,16	34,58
2010.....	31,43	30,04	31,84	33,20	34,59
2011.....	31,53	30,13	31,97	33,32	34,65
2012.....	31,59	30,21	32,02	33,37	34,68
2013.....	31,68	30,32	32,15	33,43	34,65
2014.....	31,77	30,42	32,23	33,48	34,66
Kinder nicht miteinander verheirateter Eltern					
2009.....	28,40	27,31	29,82	31,47	32,98
2010.....	28,58	27,49	29,95	31,52	32,86
2011.....	28,79	27,70	30,19	31,65	32,95
2012.....	28,93	27,87	30,26	31,55	32,91
2013.....	29,15	28,12	30,41	31,62	32,85
2014.....	29,36	28,37	30,55	31,60	32,90
Früheres Bundesgebiet ohne Berlin-West					
Insgesamt					
2009.....	30,62	29,12	31,45	32,89	34,30
2010.....	30,70	29,21	31,53	32,94	34,30
2011.....	30,80	29,31	31,66	33,05	34,34
2012.....	30,85	29,39	31,69	33,04	34,36
2013.....	30,96	29,54	31,80	33,08	34,30
2014.....	31,06	29,69	31,88	33,11	34,26
Kinder miteinander verheirateter Eltern					
2009.....	31,37	30,02	31,78	33,16	34,58
2010.....	31,44	30,09	31,87	33,20	34,62
2011.....	31,53	30,17	31,99	33,32	34,64
2012.....	31,60	30,25	32,05	33,35	34,71
2013.....	31,69	30,36	32,17	33,42	34,67
2014.....	31,77	30,46	32,26	33,48	34,66
Kinder nicht miteinander verheirateter Eltern					
2009.....	28,54	27,52	29,87	31,51	33,14
2010.....	28,70	27,68	30,02	31,65	32,97
2011.....	28,87	27,84	30,22	31,79	33,15
2012.....	28,96	27,97	30,23	31,61	33,06
2013.....	29,16	28,21	30,36	31,65	33,03
2014.....	29,33	28,43	30,41	31,59	32,95
Neue Länder ohne Berlin-Ost					
Insgesamt					
2009.....	29,16	27,22	30,53	32,36	33,82
2010.....	29,30	27,42	30,59	32,37	33,63
2011.....	29,48	27,66	30,79	32,39	33,69
2012.....	29,68	27,87	30,91	32,57	33,58
2013.....	29,87	28,11	31,04	32,57	33,55
2014.....	30,09	28,39	31,25	32,62	33,73
Kinder miteinander verheirateter Eltern					
2009.....	31,23	29,36	31,52	33,18	34,66
2010.....	31,25	29,40	31,55	33,26	34,46
2011.....	31,37	29,50	31,68	33,34	34,66
2012.....	31,45	29,63	31,71	33,49	34,49
2013.....	31,52	29,73	31,85	33,44	34,50
2014.....	31,61	29,89	31,93	33,50	34,61
Kinder nicht miteinander verheirateter Eltern					
2009.....	27,83	26,46	29,52	31,25	32,64
2010.....	28,06	26,71	29,63	31,21	32,58
2011.....	28,31	27,01	29,93	31,21	32,47
2012.....	28,58	27,25	30,14	31,43	32,52
2013.....	28,84	27,52	30,30	31,52	32,48
2014.....	29,13	27,81	30,63	31,57	32,74

* Alter der Mutter nach der Geburtsjahrmethode - biologische Geburtenfolge (15-49 Jahre).

3 Sterbefälle

3 Sterbefälle

3.1 Gestorbene nach Familienstand ^{*}

Jahr	Männlich						Weiblich					
	insgesamt	ledig	verheiratet	verwitwet	geschieden	Famili- enstand unbekannt	insgesamt	ledig	verheiratet	verwitwet	geschieden	Famili- enstand unbekannt
1950 ¹	375 323	77 408	206 544	77 970	5 333	191	373 006	75 724	118 638	163 398	6 377	80
1955	404 123	63 552	239 826	93 317	7 380	48	391 815	67 411	122 112	193 098	9 116	78
1960	446 999	61 040	273 972	102 596	9 343	48	429 722	69 174	126 570	222 263	11 704	11
1965	459 097	53 330	293 316	101 738	10 695	18	448 785	66 535	128 152	239 946	14 147	5
1966	459 150	53 241	294 524	100 385	10 983	17	452 834	67 202	127 718	243 195	14 712	7
1967	459 058	51 659	296 453	99 631	11 261	54	455 359	66 246	127 577	246 357	15 168	11
1968	486 547	51 975	313 906	108 644	11 952	70	489 974	69 438	133 663	270 304	16 555	14
1969	492 798	52 950	318 590	108 244	12 862	152	495 294	70 342	135 487	272 060	17 338	67
1970	482 696	51 275	312 606	105 495	13 223	97	492 968	69 291	132 682	273 178	17 773	44
1971	475 685	49 870	307 957	104 372	13 336	150	489 938	67 689	129 725	274 333	18 109	82
1972	476 166	48 592	308 610	104 717	14 044	203	489 523	66 444	128 606	275 971	18 408	94
1973	473 694	46 671	307 645	104 526	14 594	258	489 294	64 973	126 897	278 139	19 142	143
1974	466 355	44 609	303 139	103 437	14 922	248	490 218	63 657	125 595	281 279	19 571	116
1975	481 191	45 421	311 582	107 733	16 271	184	508 458	65 869	127 398	293 971	21 070	150
1976	468 081	44 006	302 913	104 401	16 613	148	498 792	63 464	123 549	290 112	21 545	122
1977	451 686	42 545	292 132	100 158	16 736	115	479 469	60 238	118 544	279 376	21 216	95
1978	461 723	43 068	298 467	102 810	17 275	103	493 827	61 171	119 166	291 342	22 044	104
1979	453 496	42 730	293 025	100 441	17 198	102	490 978	60 784	118 609	289 243	22 239	103
1980	455 924	42 499	293 312	101 946	17 936	231	496 447	60 313	117 402	295 590	22 930	212
1981	453 247	41 981	291 814	100 981	18 183	288	501 189	60 246	116 636	300 516	23 481	310
1982	446 365	41 638	287 180	99 112	18 155	280	497 467	58 848	115 874	298 646	23 752	347
1983	443 055	40 514	284 537	99 014	18 658	332	497 977	58 697	113 322	301 400	24 145	413
1984	430 859	38 676	276 598	96 449	18 726	410	486 440	55 531	109 738	296 431	24 232	508
1985	433 752	38 732	276 685	98 205	19 665	465	495 897	55 813	109 760	304 753	25 031	540
1986	427 946	38 900	271 348	97 157	20 174	367	497 480	55 416	108 612	307 256	25 685	511
1987	418 712	38 471	265 641	93 682	20 665	253	482 579	53 220	105 918	297 531	25 518	392
1988	417 428	39 032	263 554	92 987	21 551	304	483 199	52 381	105 289	298 741	26 338	450
1989	417 098	39 599	262 014	92 409	22 723	353	486 343	52 632	104 267	302 278	26 654	512
1990	425 093	41 462	265 684	93 157	24 410	380	496 352	53 644	106 492	308 268	27 440	508
1991	421 818	42 108	262 323	91 888	24 895	604	489 427	51 420	105 872	303 208	28 013	914
1992	410 583	40 812	257 231	86 994	25 112	434	474 860	49 194	101 753	295 514	27 742	657
1993	415 874	41 512	259 984	88 214	25 823	341	481 396	49 422	103 062	300 041	28 293	578
1994	409 375	41 286	256 139	85 548	26 017	385	475 286	48 377	101 433	296 546	28 279	651
1995	410 663	41 347	257 113	85 153	26 645	405	473 925	47 257	101 265	295 928	28 728	747
1996	408 082	41 247	254 624	84 795	26 967	449	474 761	47 272	101 148	296 343	29 222	776
1997	398 313	40 095	249 472	81 544	26 776	426	462 076	45 561	98 793	288 152	28 652	918
1998	393 443	38 865	246 654	80 531	26 928	465	458 939	44 692	97 935	285 963	29 376	973
1999	390 742	39 301	243 837	79 617	27 382	605	455 588	43 989	96 990	284 171	29 274	1 164
2000	388 981	40 070	242 427	78 101	28 383	-	449 816	43 573	96 910	279 750	29 583	-
2001	383 887	39 625	239 039	76 560	28 663	-	444 654	42 566	95 930	276 534	29 624	-
2002	389 116	40 528	241 028	77 477	30 083	-	452 570	43 179	97 794	280 858	30 739	-
2003	396 270	41 698	244 071	79 346	31 155	-	457 676	43 216	98 657	284 244	31 559	-
2004	383 388	40 380	236 556	75 244	31 208	-	434 883	40 776	95 948	267 135	31 024	-
2005	388 554	40 806	238 330	76 944	32 474	-	441 673	41 148	97 834	271 041	31 650	-
2006	385 940	40 974	236 263	75 823	32 880	-	435 687	40 550	97 126	266 082	31 929	-
2007	391 139	41 634	238 066	77 794	33 645	-	436 016	39 905	98 379	265 247	32 485	-
2008	397 651	42 665	240 019	80 155	34 811	1	446 788	40 854	100 595	271 655	33 684	-
2009	404 969	43 988	241 904	82 745	36 332	-	449 575	40 982	101 771	271 801	35 021	-
2010	409 022	45 077	243 113	83 248	37 584	-	449 746	40 539	102 431	271 624	35 152	-
2011	407 628	45 189	240 882	83 539	38 018	-	444 700	39 474	103 063	266 364	35 799	-
2012	416 423	45 851	244 666	86 399	39 507	-	453 159	39 770	104 686	272 305	36 398	-
2013	429 645	48 171	249 592	90 354	41 528	-	464 180	40 214	107 493	277 984	38 489	-
2014	422 225	48 131	244 045	88 363	41 686	-	446 131	38 563	104 866	264 503	38 199	-

^{*} Ohne Totgeborene, nachträglich beurkundete Kriegssterbefälle und gerichtliche Todeserklärungen.

¹ Nach Familienstand ohne Berlin-Ost.

3 Sterbefälle

3.2 Gestorbene 2014 nach Alter und Familienstand *

Alter von ... bis unter ... Jahren	Männlich						Weiblich					
	insgesamt	ledig	verheiratet	verwitwet	geschie- den	Famili- enstand unbekannt	insgesamt	ledig	verheiratet	verwitwet	geschie- den	Famili- enstand unbekannt
0 - 1	1 266	1 266	-	-	-	-	1 018	1 018	-	-	-	-
1 - 2	80	80	-	-	-	-	88	88	-	-	-	-
2 - 3	37	37	-	-	-	-	38	38	-	-	-	-
3 - 4	58	58	-	-	-	-	33	33	-	-	-	-
4 - 5	39	39	-	-	-	-	34	34	-	-	-	-
0 - 5	1 480	1 480	-	-	-	-	1 211	1 211	-	-	-	-
5 - 6	26	26	-	-	-	-	14	14	-	-	-	-
6 - 7	37	37	-	-	-	-	16	16	-	-	-	-
7 - 8	32	32	-	-	-	-	19	19	-	-	-	-
8 - 9	23	23	-	-	-	-	18	18	-	-	-	-
9 - 10	36	36	-	-	-	-	26	26	-	-	-	-
5 - 10	154	154	-	-	-	-	93	93	-	-	-	-
10 - 11	25	25	-	-	-	-	15	15	-	-	-	-
11 - 12	37	37	-	-	-	-	23	23	-	-	-	-
12 - 13	38	38	-	-	-	-	20	20	-	-	-	-
13 - 14	38	38	-	-	-	-	35	35	-	-	-	-
14 - 15	50	50	-	-	-	-	36	36	-	-	-	-
10 - 15	188	188	-	-	-	-	129	129	-	-	-	-
15 - 16	58	58	-	-	-	-	38	38	-	-	-	-
16 - 17	107	107	-	-	-	-	52	52	-	-	-	-
17 - 18	123	123	-	-	-	-	48	48	-	-	-	-
18 - 19	154	153	-	-	1	-	83	83	-	-	-	-
19 - 20	188	187	1	-	-	-	78	77	1	-	-	-
15 - 20	630	628	1	-	1	-	299	298	1	-	-	-
20 - 21	188	187	1	-	-	-	77	76	1	-	-	-
21 - 22	206	204	1	1	-	-	69	65	3	-	1	-
22 - 23	179	176	3	-	-	-	75	71	4	-	-	-
23 - 24	256	251	3	1	1	-	115	105	10	-	-	-
24 - 25	257	245	11	-	1	-	88	80	8	-	-	-
20 - 25	1 086	1 063	19	2	2	-	424	397	26	-	1	-
25 - 26	276	264	9	-	3	-	92	79	11	-	2	-
26 - 27	252	236	14	-	2	-	88	67	17	-	4	-
27 - 28	278	259	18	-	1	-	99	78	21	-	-	-
28 - 29	277	251	21	-	5	-	120	88	24	-	8	-
29 - 30	267	227	33	-	7	-	123	78	34	1	10	-
25 - 30	1 350	1 237	95	-	18	-	522	390	107	1	24	-
30 - 31	285	238	39	-	8	-	131	77	45	2	7	-
31 - 32	351	276	60	-	15	-	148	91	40	3	14	-
32 - 33	350	265	74	-	11	-	159	100	46	1	12	-
33 - 34	367	273	70	-	24	-	178	95	67	1	15	-
34 - 35	394	280	92	2	20	-	183	95	71	2	15	-
30 - 35	1 747	1 332	335	2	78	-	799	458	269	9	63	-
35 - 36	424	274	109	-	41	-	185	85	76	-	24	-
36 - 37	427	285	103	4	35	-	223	90	103	2	28	-
37 - 38	403	260	111	-	32	-	209	89	94	2	24	-
38 - 39	519	308	153	3	55	-	256	101	117	2	36	-
39 - 40	480	259	152	2	67	-	291	114	130	5	42	-
35 - 40	2 253	1 386	628	9	230	-	1 164	479	520	11	154	-

3 Sterbefälle

3.2 Gestorbene 2014 nach Alter und Familienstand *

Alter von ... bis unter ... Jahren	Männlich						Weiblich					
	insgesamt	ledig	verheiratet	verwitwet	geschie- den	Famili- enstand unbekannt	insgesamt	ledig	verheiratet	verwitwet	geschie- den	Famili- enstand unbekannt
40 - 41	538	284	174	2	78	-	284	105	134	8	37	-
41 - 42	622	338	199	3	82	-	389	115	203	7	64	-
42 - 43	808	439	255	4	110	-	443	141	207	8	87	-
43 - 44	976	463	356	6	151	-	502	166	253	8	75	-
44 - 45	1 062	497	377	4	184	-	607	176	304	13	114	-
40 - 45	4 006	2 021	1 361	19	605	-	2 225	703	1 101	44	377	-
45 - 46	1 335	618	482	6	229	-	694	178	354	12	150	-
46 - 47	1 457	657	531	14	255	-	867	225	431	23	188	-
47 - 48	1 746	707	670	18	351	-	957	239	469	30	219	-
48 - 49	2 006	835	734	15	422	-	1 049	227	521	43	258	-
49 - 50	2 265	855	916	22	472	-	1 277	294	656	50	277	-
45 - 50	8 809	3 672	3 333	75	1 729	-	4 844	1 163	2 431	158	1 092	-
50 - 51	2 584	927	1 067	24	566	-	1 404	305	719	47	333	-
51 - 52	2 776	922	1 180	27	647	-	1 596	300	858	78	360	-
52 - 53	3 079	954	1 310	38	777	-	1 668	266	912	92	398	-
53 - 54	3 407	1 013	1 512	66	816	-	1 863	322	978	137	426	-
54 - 55	3 648	1 015	1 618	75	940	-	1 967	292	1 074	146	455	-
50 - 55	15 494	4 831	6 687	230	3 746	-	8 498	1 485	4 541	500	1 972	-
55 - 56	3 775	999	1 736	97	943	-	1 964	284	1 098	141	441	-
56 - 57	4 037	1 043	1 919	93	982	-	2 142	296	1 168	215	463	-
57 - 58	4 363	1 032	2 215	119	997	-	2 295	287	1 263	238	507	-
58 - 59	4 650	1 039	2 342	147	1 122	-	2 410	282	1 377	248	503	-
59 - 60	4 912	1 026	2 549	166	1 171	-	2 748	331	1 505	350	562	-
55 - 60	21 737	5 139	10 761	622	5 215	-	11 559	1 480	6 411	1 192	2 476	-
60 - 61	5 137	988	2 809	190	1 150	-	2 904	355	1 603	390	556	-
61 - 62	5 652	1 052	3 158	214	1 228	-	2 921	299	1 642	413	567	-
62 - 63	6 091	1 051	3 482	276	1 282	-	3 108	310	1 727	499	572	-
63 - 64	6 248	998	3 717	319	1 214	-	3 372	316	1 814	588	654	-
64 - 65	6 777	1 042	4 041	398	1 296	-	3 649	313	1 999	696	641	-
60 - 65	29 905	5 131	17 207	1 397	6 170	-	15 954	1 593	8 785	2 586	2 990	-
65 - 66	6 812	905	4 212	398	1 297	-	3 818	287	2 026	780	725	-
66 - 67	6 656	889	4 143	446	1 178	-	3 809	282	1 994	879	654	-
67 - 68	6 716	789	4 244	529	1 154	-	3 849	243	2 024	966	616	-
68 - 69	5 578	641	3 533	437	967	-	3 331	217	1 672	916	526	-
69 - 70	7 005	794	4 518	583	1 110	-	4 309	279	2 145	1 200	685	-
65 - 70	32 767	4 018	20 650	2 393	5 706	-	19 116	1 308	9 861	4 741	3 206	-
70 - 71	8 924	929	5 840	854	1 301	-	5 280	324	2 631	1 521	804	-
71 - 72	9 242	916	6 064	958	1 304	-	5 543	341	2 669	1 689	844	-
72 - 73	10 877	1 098	7 227	1 233	1 319	-	6 780	434	3 122	2 251	973	-
73 - 74	12 826	1 208	8 507	1 607	1 504	-	7 925	527	3 585	2 810	1 003	-
74 - 75	14 198	1 268	9 615	1 862	1 453	-	9 208	603	3 942	3 588	1 075	-
70 - 75	56 067	5 419	37 253	6 514	6 881	-	34 736	2 229	15 949	11 859	4 699	-
75 - 76	14 450	1 246	9 783	2 043	1 378	-	9 861	557	4 075	4 140	1 089	-
76 - 77	14 482	1 071	9 930	2 259	1 222	-	10 358	654	4 107	4 568	1 029	-
77 - 78	14 524	969	9 931	2 497	1 127	-	11 101	685	4 140	5 227	1 049	-
78 - 79	15 084	980	10 257	2 832	1 015	-	11 998	734	4 078	6 091	1 095	-
79 - 80	15 788	910	10 657	3 247	974	-	13 358	799	4 256	7 207	1 096	-
75 - 80	74 328	5 176	50 558	12 878	5 716	-	56 676	3 429	20 656	27 233	5 358	-

3 Sterbefälle

3.2 Gestorbene 2014 nach Alter und Familienstand *

Alter von ... bis unter ... Jahren	Männlich						Weiblich					
	insgesamt	ledig	verheiratet	verwitwet	geschie- den	Famili- enstand unbekannt	insgesamt	ledig	verheiratet	verwitwet	geschie- den	Famili- enstand unbekannt
80 - 81	13 810	696	9 259	3 110	745	-	12 630	770	3 564	7 342	954	-
81 - 82	13 201	588	8 761	3 177	675	-	12 671	725	3 291	7 742	913	-
82 - 83	13 962	589	9 089	3 637	647	-	14 170	941	3 344	8 988	897	-
83 - 84	14 966	585	9 585	4 237	559	-	16 076	1 088	3 425	10 570	993	-
84 - 85	15 309	535	9 388	4 865	521	-	17 890	1 222	3 382	12 259	1 027	-
80 - 85	71 248	2 993	46 082	19 026	3 147	-	73 437	4 746	17 006	46 901	4 784	-
85 - 86	15 142	476	8 998	5 168	500	-	18 891	1 345	3 102	13 370	1 074	-
86 - 87	14 052	342	8 084	5 223	403	-	19 686	1 418	2 857	14 336	1 075	-
87 - 88	12 410	299	6 802	4 978	331	-	20 278	1 526	2 463	15 179	1 110	-
88 - 89	11 087	261	5 702	4 843	281	-	21 102	1 654	2 214	16 152	1 082	-
89 - 90	9 471	191	4 753	4 323	204	-	20 787	1 806	1 766	16 177	1 038	-
85 - 90	62 162	1 569	34 339	24 535	1 719	-	100 744	7 749	12 402	75 214	5 379	-
90 - 91	7 765	151	3 705	3 755	154	-	19 508	1 629	1 378	15 521	980	-
91 - 92	7 210	163	3 148	3 752	147	-	18 961	1 638	1 066	15 338	919	-
92 - 93	6 523	116	2 749	3 523	135	-	18 334	1 572	796	15 059	907	-
93 - 94	5 262	84	2 024	3 053	101	-	16 507	1 256	639	13 783	829	-
94 - 95	3 940	63	1 395	2 397	85	-	13 364	1 018	412	11 262	672	-
90 - 95	30 700	577	13 021	16 480	622	-	86 674	7 113	4 291	70 963	4 307	-
95 - 96	1 802	25	606	1 141	30	-	6 350	492	140	5 407	311	-
96 - 97	1 176	28	374	753	21	-	4 346	320	91	3 714	221	-
97 - 98	845	13	234	583	15	-	3 543	273	78	3 025	167	-
98 - 99	710	14	173	515	8	-	3 104	264	57	2 653	130	-
99 - 100	575	9	141	416	9	-	3 208	241	65	2 746	156	-
95 - 100	5 108	89	1 528	3 408	83	-	20 551	1 590	431	17 545	985	-
100 - 101	441	10	75	347	9	-	2 496	196	36	2 117	147	-
101 - 102	256	5	55	194	2	-	1 605	105	16	1 400	84	-
102 - 103	151	4	34	107	6	-	1 042	79	13	907	43	-
103 - 104	95	3	15	77	-	-	648	62	10	546	30	-
104 - 105	37	5	5	27	-	-	331	37	1	279	14	-
100 - 105	980	27	184	752	17	-	6 122	479	76	5 249	318	-
105 - 106	15	1	-	13	1	-	190	15	-	169	6	-
106 - 107	7	-	3	4	-	-	91	13	-	75	3	-
107 - 108	3	-	-	3	-	-	41	6	-	33	2	-
108 - 109	1	-	-	1	-	-	14	1	2	10	1	-
109 - 110	-	-	-	-	-	-	10	3	-	5	2	-
105 - 110	26	1	3	21	1	-	346	38	2	292	14	-
110 - 111	-	-	-	-	-	-	4	2	-	2	-	-
111 und älter	-	-	-	-	-	-	4	1	-	3	-	-
Alter unbekannt	-	-	-	-	-	-	-	-	-	-	-	-
Insgesamt	422 225	48 131	244 045	88 363	41 686	-	446 131	38 563	104 866	264 503	38 199	-

* Ohne Totgeborene, nachträglich beurkundete Kriegssterbefälle und gerichtliche Todeserklärungen.

3 Sterbefälle

3.3 Altersspezifische und standardisierte Sterbeziffern 2014

Alter von ... bis unter ... Jahren	Gestorbene		Durchschnittliche Bevölkerung nach Altersjahren		Altersspezifische Sterbeziffern		Europäische Standard- bevölkerung 2013	Erwartete Zahl der Sterbefälle beim Altersaufbau der Standardbevölkerung	
					Sp. 1/Sp.3 * 1 000	Sp.2/Sp.4 * 1 000		Sp. 5 * Sp. 7 / 1 000	Sp. 6 * Sp. 7 / 1 000
	männlich	weiblich	männlich	weiblich	männlich	weiblich	männlich/weiblich	männlich	weiblich
	1	2	3	4	5	6	7	8	9
0 - 1 ¹	1 266	1 018	358 923	340 822	3,527	2,987	1 000	4	3
1 - 5	214	193	1 409 198	1 339 009	0,152	0,144	4 000	1	1
5 - 10	154	93	1 790 922	1 699 097	0,086	0,055	5 500	0	0
10 - 15	188	129	1 912 951	1 813 657	0,098	0,071	5 500	1	0
15 - 20	630	299	2 085 232	1 968 411	0,302	0,152	5 500	2	1
20 - 25	1 086	424	2 371 714	2 252 466	0,458	0,188	6 000	3	1
25 - 30	1 350	522	2 615 697	2 490 930	0,516	0,210	6 000	3	1
30 - 35	1 747	799	2 550 763	2 484 263	0,685	0,322	6 500	4	2
35 - 40	2 253	1 164	2 374 936	2 338 925	0,949	0,498	7 000	7	3
40 - 45	4 006	2 225	2 687 988	2 646 102	1,490	0,841	7 000	10	6
45 - 50	8 809	4 844	3 444 916	3 357 094	2,557	1,443	7 000	18	10
50 - 55	15 494	8 498	3 415 839	3 366 917	4,536	2,524	7 000	32	18
55 - 60	21 737	11 559	2 870 852	2 900 161	7,572	3,986	6 500	49	26
60 - 65	29 905	15 954	2 489 668	2 634 296	12,012	6,056	6 000	72	36
65 - 70	32 767	19 116	1 904 860	2 061 785	17,202	9,272	5 500	95	51
70 - 75	56 067	34 736	2 113 109	2 432 158	26,533	14,282	5 000	133	71
75 - 80	74 328	56 676	1 760 828	2 242 693	42,212	25,271	4 000	169	101
80 - 85	71 248	73 437	928 610	1 418 596	76,725	51,767	2 500	192	129
85 - 90	62 162	100 744	462 114	973 011	134,517	103,538	1 500	202	155
90 - 95	30 700	86 674	130 076	442 990	236,016	195,657	800	189	157
95 und älter	6 114	27 027	17 001	82 933	359,636	325,892	200	72	65
Zusammen	422 225	446 131	39 696 190	41 286 310	10,636 ^a	10,806 ^a	100 000	1 256	839
Insgesamt	868 356		80 982 500		10,723 ^b			2 094	

Standardisierte Sterbeziffern je 1 000 der Bevölkerung:

Männlich = Summe Sp. 8
Summe Sp. 7 X 1 000 = **12,556**

Weiblich = Summe Sp.9
Summe Sp. 7 X 1 000 = **8,389**

Insgesamt = Summe der Spalten 8 + 9
2 x Summe der Spalte 7 X 1 000 = **10,472**

1 Zur genaueren Berechnung der Säuglingssterblichkeit liegen auch Ergebnisse unter Berücksichtigung der Geburtenentwicklung vor.

2 Zur Berechnung der Ziffern wird der ungerundete arithmetische Mittelwert der Bevölkerung zum 31.12. genutzt (Personenjahre).

a Allgemeine Sterbeziffer nach Geschlecht.

b Allgemeine Sterbeziffer für insgesamt.

3 Sterbefälle

3.4 Gestorbene 2014 nach Staatsangehörigkeit und Geschlecht

Staatsangehörigkeit	Gestorbene		
	insgesamt	männlich	weiblich
aus einem Staat Europas	864 877	420 140	444 737
deutsch (000)	844 206	407 565	436 641
übrige EU-Staaten	11 683	7 214	4 469
belgisch (124)	188	116	72
britisch (168)	560	352	208
bulgarisch (125)	157	92	65
dänisch (126)	97	44	53
estnisch (127)	16	7	9
finnisch (128)	48	13	35
französisch (129)	464	244	220
griechisch (134)	1 179	752	427
irisch (135)	26	15	11
italienisch (137)	2 568	1 831	737
kroatisch (130)	1 038	624	414
lettisch (139)	56	30	26
litauisch (142)	56	29	27
luxemburgisch (143)	79	54	25
maltesisch (145)	-	-	-
niederländisch (148)	976	593	383
österreichisch (151)	1 277	733	544
polnisch (152)	1 149	659	490
portugiesisch (153)	290	198	92
rumänisch (154)	321	152	169
schwedisch (157)	156	75	81
slowakisch (155)	31	19	12
slowenisch (131)	132	72	60
spanisch (161)	529	321	208
tschechisch (164)	82	44	38
ungarisch (165)	204	142	62
zyprisch (181)	4	3	1
übriges Europa	8988	5361	3627
albanisch (121)	17	12	5
andorranisch (123)	-	-	-
bosnisch-herzegowinisch (122)	549	323	226
isländisch (136)	4	3	1
kosovarisch (150)	335	209	126
liechtensteinisch (141)	2	1	1
mazedonisch (144)	219	143	76
moldauisch (146)	53	34	19
monegassisch (147)	-	-	-
montenegrinisch (140)	62	46	16
norwegisch (149)	33	21	12
russisch (160)	770	387	383
sanmarinesisch (156)	-	-	-
schweizerisch (158)	291	143	148
serbisch, einschl. Kosovo (133)	-	-	-
serbisch (170)	893	508	385
ehem. serbisch-montenegr. (132)	16	9	7
türkisch (163)	4 841	3 087	1 754
ukrainisch (166)	851	412	439
vatikanisch (167)	-	-	-
weißrussisch (belarussisch) (169)	52	23	29
sonst. europ. Staatsangeh. (199)	-	-	-

3 Sterbefälle

3.4 Gestorbene 2014 nach Staatsangehörigkeit und Geschlecht

Staatsangehörigkeit	Gestorbene		
	insgesamt	männlich	weiblich
aus einem Staat Afrikas	686	453	233
ägyptisch (287)	25	19	6
äquatorialguineisch (274)	1	1	-
äthiopisch (225)	28	17	11
algerisch (221)	31	26	5
angolanisch (223)	11	6	5
beninisch (229)	1	1	-
botsuanisch (227)	-	-	-
burkinisch (258)	4	3	1
burundisch (291)	-	-	-
dschibutisch (230)	1	1	-
eritreisch (224)	22	14	8
gabunisch (236)	-	-	-
gambisch (237)	8	8	-
ghanaisch (238)	66	41	25
guinea-bissauisch (259)	3	2	1
guineisch (261)	7	5	2
ivorisch (231)	3	3	-
kamerunisch (262)	23	14	9
kapverdisch (242)	1	-	1
kenianisch (243)	15	2	13
komorisch (244)	-	-	-
kongolesisch (Kongo) (245)	22	13	9
kongolesisch (Kongo, Dem. Rep., 246)	67	35	32
lesothisch (226)	-	-	-
liberianisch (247)	3	-	3
libysch (248)	18	15	3
madagassisch (249)	-	-	-
malawisch (256)	-	-	-
malisch (251)	-	-	-
marokkanisch (252)	161	106	55
mauretanisch (239)	-	-	-
mauritisch (253)	3	2	1
mosambikanisch (254)	7	7	-
namibisch (267)	2	1	1
nigerianisch (232)	26	19	7
nigrisch (255)	2	2	-
ruandisch (265)	2	2	-
sambisch (257)	2	-	2
santomeisch (268)	-	-	-
senegalesisch (269)	4	4	-
seychellisch (271)	1	-	1
sierraleonisch (272)	5	3	2
simbabweisch (233)	3	1	2
somalisch (273)	16	12	4
sudanesisch (Rep.Sudan ehem., 276)	-	-	-
sudanesisch (Rep.Sudan) (277)	5	4	1
südsudanesisch (278)	-	-	-
südafrikanisch (263)	10	3	7
swasiländisch (281)	1	1	-
tansanisch (282)	3	-	3
togoisch (283)	16	11	5
tschadisch (284)	-	-	-
tunesisch (285)	51	45	6
ugandisch (286)	6	4	2
zentralafrikanisch (289)	-	-	-
sonst. afrik. Staatsangeh. (299)	-	-	-

3 Sterbefälle

3.4 Gestorbene 2014 nach Staatsangehörigkeit und Geschlecht

Staatsangehörigkeit	Gestorbene		
	insgesamt	männlich	weiblich
aus einem Staat Amerikas	791	461	330
amerikanisch (368)	617	366	251
antiguanisch (320)	-	-	-
argentinisch (323)	9	6	3
bahamaisch (324)	-	-	-
barbadisch (322)	1	-	1
belizisch (330)	1	1	-
bolivianisch (326)	1	-	1
brasilianisch (327)	35	14	21
chilenisch (332)	16	8	8
costaricanisch (334)	2	1	1
dominicanisch (Dominica, 333)	-	-	-
dominikanisch (Dominik. Rep., 335)	2	1	1
ecuadorianisch (336)	4	2	2
grenadisch (340)	-	-	-
guatemaltekinsch (345)	-	-	-
guyanisch (328)	-	-	-
haitianisch (346)	-	-	-
honduranisch (347)	1	-	1
jamaikanisch (355)	3	2	1
kanadisch (348)	56	40	16
kolumbianisch (349)	11	3	8
kubanisch (351)	8	7	1
lucianisch (366)	1	1	-
mexikanisch (353)	5	1	4
nicaraguanisch (354)	1	-	1
panamaisch (357)	-	-	-
paraguayisch (359)	2	-	2
peruanisch (361)	6	3	3
salvadorianisch (337)	-	-	-
von St. Kitts und Nevis (370)	-	-	-
surinamisch (364)	-	-	-
von Trinidad und Tobago (371)	-	-	-
uruguayisch (365)	5	3	2
venezolanisch (367)	4	2	2
vincentisch (369)	-	-	-
sonst. amerik. Staatsangeh. (399)	-	-	-
aus einem Staat Asiens	1 601	926	675
afghanisch (423)	171	82	89
armenisch (422)	55	34	21
aserbaidschanisch (425)	47	29	18
bahrainisch (424)	-	-	-
bangladeschisch (460)	-	-	-
bhutanisch (426)	1	1	-
bruneiisch (429)	-	-	-
chinesisch (Taiwan, 465)	-	-	-
chinesisch (411,412,479)	55	32	23
georgisch (430)	29	17	12
indisch (436)	74	56	18
indonesisch (437)	19	12	7
irakisch (438)	103	69	34
iranisch (439)	154	98	56

3 Sterbefälle

3.4 Gestorbene 2014 nach Staatsangehörigkeit und Geschlecht

Staatsangehörigkeit	Gestorbene		
	insgesamt	männlich	weiblich
noch: aus einem Staat Asiens			
israelisch (441)	35	22	13
japanisch (442)	32	13	19
jemenitisch (421)	1	1	-
jordanisch (445)	9	6	3
kambodschanisch (446)	1	-	1
kasachisch (444)	165	102	63
katarisch (447)	3	2	1
kirgisisch (450)	25	17	8
koreanisch(Korea, Dem.Volksrep.434)	3	2	1
koreanisch (Korea, Republik 467)	14	8	6
kuwaitisch (448)	2	1	1
laotisch (449)	2	1	1
libanesisch (451)	59	41	18
malaysisch (482)	6	6	-
maledivisch (454)	-	-	-
mongolisch (457)	4	-	4
myanmarisch (427)	4	4	-
nepalesisch (458)	1	1	-
omanisch (456)	1	1	-
von Timor-Leste (483)	-	-	-
pakistanisch (461)	62	40	22
philippinisch (462)	29	6	23
saudiarabisch (472)	8	4	4
singapurisch (474)	4	1	3
srilankisch (431)	87	65	22
syrisch (475)	106	59	47
tadschikisch (470)	9	6	3
thailändisch (476)	57	4	53
turkmenisch (471)	1	-	1
usbekisch (477)	43	21	22
der Ver. Arabischen Emirate (469)	6	1	5
vietnamesisch (432)	111	60	51
sonst. asiat. Staatsangeh. (499)	3	1	2
aus Australien oder einem Staat Ozeaniens	39	20	19
australisch (523)	36	18	18
fidschianisch (526)	1	1	-
kiribatisch (530)	-	-	-
marshallisch (544)	-	-	-
mikronesisch (545)	-	-	-
naurisch (531)	-	-	-
neuseeländisch (527,533,536)	2	1	1
palauisch (537)	-	-	-
papua-neuguineisch (538)	-	-	-
salomonisch (524)	-	-	-
samoanisch (543)	-	-	-
tongaisch (541)	-	-	-
tuvaluisch (540)	-	-	-
vanuatuisch (532)	-	-	-
sonst. ozean. Staatsangeh. (599)	-	-	-
staatenlos (997)	154	98	56
unbekannt	208	127	81
insgesamt	868 356	422 225	446 131

3 Sterbefälle

3.6 Monatliche Sterbeziffern

Jahr	Gestorbene je 1 000 Einwohner ¹												
	Januar	Februar	März	April	Mai	Juni	Juli	August	September	Oktober	November	Dezember	Insgesamt
Deutschland													
1990	13,9	12,9	11,7	11,6	11,0	11,0	10,5	10,7	11,0	11,3	11,4	12,2	11,6
1991	11,9	12,7	12,0	11,4	11,2	10,9	11,0	10,4	10,4	11,1	11,6	12,3	11,4
1992	12,0	11,8	11,3	11,2	10,7	10,4	10,3	10,4	10,3	10,9	11,0	11,1	11,0
1993	11,9	11,8	13,0	11,4	10,3	10,1	10,1	9,9	10,3	10,6	11,2	12,1	11,1
1994	11,9	11,7	11,3	10,7	10,2	10,7	11,0	10,5	10,2	10,8	10,5	11,0	10,9
1995	11,4	11,0	12,1	11,5	10,5	10,1	10,3	9,8	10,0	10,3	10,7	12,2	10,8
1996	13,6	12,5	11,4	10,8	10,2	10,1	9,7	9,5	9,8	10,1	10,3	11,0	10,8
1997	12,0	11,9	10,8	10,5	10,1	10,0	9,5	9,9	9,6	10,3	10,6	10,7	10,5
1998	10,7	11,6	11,3	10,6	10,0	9,8	9,7	9,7	9,7	10,2	10,4	11,2	10,4
1999	11,3	12,7	11,7	10,0	9,8	9,5	9,5	9,4	9,4	9,8	10,1	10,7	10,3
2000	12,0	11,8	10,5	10,1	9,6	9,7	9,3	9,4	9,4	9,8	10,1	10,4	10,2
2001	10,7	10,4	10,5	10,2	9,9	9,6	9,8	9,6	9,5	9,8	10,1	10,6	10,1
2002	10,9	10,5	10,7	10,6	9,9	9,8	9,6	9,6	9,4	10,1	10,3	11,2	10,2
2003	11,3	11,4	11,9	10,3	9,7	9,7	9,7	10,5	9,5	9,8	9,9	10,3	10,3
2004	10,7	10,4	10,5	10,0	9,5	9,5	9,3	9,4	9,4	9,8	9,9	10,4	9,9
2005	10,5	11,4	11,9	10,1	9,9	9,5	9,2	9,1	9,2	9,6	9,9	10,5	10,1
2006	10,6	10,6	10,5	10,1	9,7	9,8	10,4	9,3	9,5	9,4	9,8	10,1	10,0
2007	10,4	10,7	10,9	10,3	9,7	9,5	9,5	9,2	9,3	9,8	10,4	11,0	10,1
2008	11,4	10,9	10,9	10,5	10,1	9,5	9,6	9,4	9,5	10,0	10,2	11,0	10,3
2009	12,9	12,3	10,9	10,3	9,8	9,6	9,5	9,4	9,4	10,0	10,4	10,8	10,4
2010	11,1	11,4	11,0	10,4	10,1	10,0	10,6	9,7	9,9	10,3	10,4	11,3	10,5
2011 ²	11,1	11,1	11,1	10,4	10,2	9,8	9,6	9,9	9,7	10,3	10,7	11,3	10,4
2012 ³	11,3	12,0	11,5	11,1	10,4	10,1	10,0	10,0	10,0	10,6	10,9	11,5	10,8
2013	12,0	13,3	13,1	11,9	10,5	10,4	10,3	10,0	9,9	10,5	10,6	11,0	11,1
2014	11,0	11,2	11,3	10,8	10,2	10,2	10,4	10,0	10,3	10,5	11,1	11,8	10,7

Jahr	Gestorbene je 1 000 Einwohner ¹												
	Januar	Februar	März	April	Mai	Juni	Juli	August	September	Oktober	November	Dezember	Insgesamt
Früheres Bundesgebiet													
1950	10,9	11,8	11,7	11,1	10,5	10,0	9,3	9,1	9,0	9,7	10,8	11,2	10,6
1955	12,1	13,2	13,9	11,4	10,7	10,6	9,8	9,6	9,4	10,3	11,0	11,4	11,1
1960	13,7	17,1	12,6	11,0	10,7	10,2	10,0	9,9	9,8	11,0	11,2	11,8	11,6
1965	11,9	12,0	13,5	11,7	11,2	11,0	10,4	10,4	10,7	11,0	12,1	12,1	11,6
1970	16,9	12,5	12,1	11,5	11,4	11,6	10,9	11,0	11,0	11,7	11,9	12,1	12,1
1975	12,8	15,2	12,9	12,0	11,5	11,5	11,2	11,7	11,2	11,7	11,9	12,1	12,1
1980	12,2	11,9	12,0	11,5	11,5	11,3	11,2	10,9	11,0	11,5	11,9	12,0	11,6
1985	13,1	13,2	12,6	11,3	11,4	10,7	10,8	10,3	10,7	10,9	11,9	11,7	11,6
1990	13,8	12,5	11,4	11,3	10,7	10,7	10,3	10,4	10,4	11,0	11,1	11,8	11,3
1995	11,3	10,9	12,1	11,3	10,3	10,0	10,1	9,7	9,9	10,1	10,6	11,8	10,7
1996	13,5	12,5	11,3	10,7	10,0	10,0	9,6	9,4	9,7	10,0	10,1	10,8	10,6
1997	11,9	11,9	10,7	10,3	10,0	9,9	9,5	9,8	9,5	10,2	10,5	10,6	10,4
1998	10,6	11,6	11,3	10,5	9,9	9,7	9,6	9,6	9,7	10,1	10,3	11,1	10,3
1999	11,2	12,7	11,7	9,9	9,7	9,4	9,4	9,3	9,4	9,8	10,0	10,6	10,3

¹ Verhältniszahlen für Monate auf 1 Jahr umgerechnet.

² Ergebnis des Zensus noch nicht berücksichtigt.

³ Ab Berichtsjahr 2012 Ergebnis des Zensus 2011 berücksichtigt.

3 Sterbefälle

3.7 Gestorbene Säuglinge 2014 nach dem Alter in Tagen und nach Geschlecht

Alter	Im ersten Lebensjahr Gestorbene ¹		
	insgesamt	männlich	weiblich

In den ersten 28 Lebenstagen nach dem Alter in Tagen ²

0 Tage (am 1. Lebenstag gestorben)	831	447	384
1 Tag (am 2. Lebenstag gestorben)	200	108	92
davon: weniger als 24 Stunden alt	182	98	84
mehr als 24 Stunden alt	18	10	8
2 Tage (am 3. Lebenstag gestorben)	90	51	39
3 Tage (am 4. Lebenstag gestorben)	69	48	21
4 Tage (am 5. Lebenstag gestorben)	48	27	21
5 Tage (am 6. Lebenstag gestorben)	38	19	19
6 Tage (am 7. Lebenstag gestorben)	34	25	9
In den ersten 7 Lebenstagen gestorben	1 310	725	585
7 Tage (am 8. Lebenstag gestorben)	19	12	7
8 Tage (am 9. Lebenstag gestorben)	28	17	11
9 Tage (am 10. Lebenstag gestorben)	34	19	15
10 Tage (am 11. Lebenstag gestorben)	18	10	8
11 Tage (am 12. Lebenstag gestorben)	18	11	7
12 Tage (am 13. Lebenstag gestorben)	12	9	3
13 Tage (am 14. Lebenstag gestorben)	18	9	9
14 bis 20 Tage (am 15.-21. Lebenstag gest.)	90	52	38
21 bis 27 Tage (am 22.-28. Lebenstag gest.)	61	27	34
0 bis 27 Tage (vom 1.-28. Lebenstag gest.)	1 608	891	717

Im ersten Lebensjahr nach dem Alter in Monaten

0 bis unter 1 (im 1. Lebensmonat gest.)	1 622	899	723
1 bis unter 2 (im 2. Lebensmonat gest.)	157	91	66
2 bis unter 3 (im 3. Lebensmonat gest.)	127	70	57
3 bis unter 4 (im 4. Lebensmonat gest.)	103	58	45
4 bis unter 5 (im 5. Lebensmonat gest.)	59	31	28
5 bis unter 6 (im 6. Lebensmonat gest.)	53	33	20
6 bis unter 7 (im 7. Lebensmonat gest.)	43	23	20
7 bis unter 8 (im 8. Lebensmonat gest.)	38	22	16
8 bis unter 9 (im 9. Lebensmonat gest.)	27	13	14
9 bis unter 10 (im 10. Lebensmonat gest.)	22	9	13
10 bis unter 11 (im 11. Lebensmonat gest.)	19	10	9
11 bis unter 12 (im 12. Lebensmonat gest.)	14	7	7
0 bis unter 12 Monate (im 1. Lj. gest.)	2 284	1 266	1 018
davon geboren : im Berichtsjahr	2 043	1 136	907
im Vorjahr	241	130	111

¹ Ohne Totgeborene.

² Berechnet unter Berücksichtigung der Tage, bei Lebensdauer unter 1 Tag auch der Stunden.

3 Sterbefälle

3.9 Gestorbene Säuglinge 2014 nach Geburts- und Sterbemonat

Geburtsmonat	Im ersten Lebensjahr Gestorbene ¹														im ... Monat
	insgesamt	davon im Kalendermonat (Sterbemonat)													
		Jan.	Feb.	März	Apr.	Mai	Juni	Juli	Aug.	Sept.	Okt.	Nov.	Dez.		
Männlich															
Im Berichtsjahr															
Dezember	59	-	-	-	-	-	-	-	-	-	-	-	59	1.	797
November	76	-	-	-	-	-	-	-	-	-	-	57	19	2.	155
Oktober	79	-	-	-	-	-	-	-	-	-	60	13	6	3.	76
September	106	-	-	-	-	-	-	-	-	77	21	4	4	4.	63
August	104	-	-	-	-	-	-	-	71	11	11	6	5	5.	45
Juli	107	-	-	-	-	-	-	79	10	6	6	4	2	6.	24
Juni	100	-	-	-	-	-	67	12	4	6	2	2	7	7.	33
Mai	110	-	-	-	-	71	14	8	4	6	5	1	1	8.	23
April	90	-	-	-	57	16	6	2	5	1	-	3	-	9.	17
März	95	-	-	59	8	8	5	4	2	3	3	2	1	10.	11
Februar	105	-	76	12	4	1	4	1	3	2	1	-	1	11.	12
Januar	105	64	13	5	5	4	2	4	2	4	1	1	-	12.	8
Berichtsjahr insgesamt	1 136	64	89	76	74	100	98	110	101	116	110	93	105	-	
Im Vorjahr															
Dezember	35	6	6	12	3	1	2	1	-	1	1	2	-	13.	2
November	24	8	5	2	2	2	2	-	2	1	-	-	-	-	
Oktober	22	7	4	3	1	4	-	-	2	-	1	-	-	-	
September	17	2	-	6	1	6	-	1	1	-	-	-	-	-	
August	5	3	1	-	1	-	-	-	-	-	-	-	-	-	
Juli	11	3	4	-	2	2	-	-	-	-	-	-	-	-	
Juni	9	-	2	4	-	3	-	-	-	-	-	-	-	-	
Mai	3	1	-	1	-	1	-	-	-	-	-	-	-	-	
April	2	-	2	-	-	-	-	-	-	-	-	-	-	-	
März	1	-	1	-	-	-	-	-	-	-	-	-	-	-	
Februar	1	1	-	-	-	-	-	-	-	-	-	-	-	-	
Januar	-	-	-	-	-	-	-	-	-	-	-	-	-	-	
Vorjahr insgesamt	130	31	25	28	10	19	4	2	5	2	2	2	-	-	
Sterbefälle insgesamt	1 266	95	114	104	84	119	102	112	106	118	112	95	105	-	
Weiblich															
Im Berichtsjahr															
Dezember	36	-	-	-	-	-	-	-	-	-	-	-	36	1.	628
November	70	-	-	-	-	-	-	-	-	-	-	61	9	2.	135
Oktober	68	-	-	-	-	-	-	-	-	-	56	8	4	3.	55
September	78	-	-	-	-	-	-	-	-	55	13	7	3	4.	49
August	77	-	-	-	-	-	-	-	53	11	4	4	5	5.	39
Juli	78	-	-	-	-	-	-	49	12	7	4	4	2	6.	23
Juni	83	-	-	-	-	-	60	10	1	4	3	1	4	7.	18
Mai	73	-	-	-	-	46	15	2	5	-	1	1	3	8.	20
April	85	-	-	-	59	8	5	3	2	5	-	1	2	9.	13
März	75	-	-	38	9	5	5	7	2	4	1	2	2	10.	16
Februar	80	-	50	13	4	5	2	2	-	2	1	-	1	11.	10
Januar	104	65	15	6	6	4	1	1	2	1	2	-	1	12.	10
Berichtsjahr insgesamt	907	65	65	57	78	68	88	74	77	89	85	89	72	-	
Im Vorjahr															
Dezember	34	12	4	5	3	2	2	1	-	3	-	1	1	13.	2
November	16	6	-	2	2	1	2	2	1	-	-	-	-	-	
Oktober	14	5	5	1	-	1	-	1	-	1	-	-	-	-	
September	11	2	2	2	3	1	-	-	1	-	-	-	-	-	
August	10	2	1	2	-	3	2	-	-	-	-	-	-	-	
Juli	5	2	-	-	1	2	-	-	-	-	-	-	-	-	
Juni	9	2	2	2	1	1	1	-	-	-	-	-	-	-	
Mai	5	2	-	2	1	-	-	-	-	-	-	-	-	-	
April	5	1	2	2	-	-	-	-	-	-	-	-	-	-	
März	1	-	1	-	-	-	-	-	-	-	-	-	-	-	
Februar	1	1	-	-	-	-	-	-	-	-	-	-	-	-	
Januar	-	-	-	-	-	-	-	-	-	-	-	-	-	-	
Vorjahr insgesamt	111	35	17	18	11	11	7	4	2	4	-	1	1	-	
Sterbefälle insgesamt	1 018	100	82	75	89	79	95	78	79	93	85	90	73	-	

¹ Ohne Totgeborene.

3 Sterbefälle

3.10 Säuglingssterblichkeit nach Kalendermonaten

Jahr	Gestorbene im ersten Lebensjahr je 1 000 Lebendgeborene ¹												
	Januar	Februar	März	April	Mai	Juni	Juli	August	September	Oktober	November	Dezember	Insgesamt
Deutschland													
1990 ²	8,2	7,4	7,5	6,6	7,2	7,0	6,0	5,6	6,8	6,9	7,7	8,1	7,0
1991.....	7,6	7,9	7,0	6,8	6,7	6,5	5,7	6,0	6,0	6,5	7,0	7,3	6,7
1992.....	7,0	7,3	6,2	6,6	6,0	5,6	5,2	5,1	5,5	6,0	6,1	7,2	6,1
1993.....	6,3	6,4	5,9	6,1	5,6	5,5	5,7	5,2	5,2	5,4	5,9	6,7	5,9
1994.....	6,0	5,9	5,1	6,0	5,3	5,8	5,4	5,0	5,0	5,9	5,6	6,0	5,6
1995.....	5,8	5,6	5,1	6,0	5,6	5,3	4,4	4,9	4,6	5,5	5,7	5,2	5,3
1996.....	5,2	5,5	5,2	4,7	5,4	4,8	4,8	4,6	4,9	4,7	5,3	5,2	5,0
1997.....	4,9	6,0	5,0	5,2	4,5	4,6	4,8	4,1	4,4	4,9	5,0	4,9	4,8
1998.....	5,2	5,3	4,8	4,4	4,6	4,5	4,2	4,1	4,7	4,1	5,0	4,9	4,7
1999.....	5,3	4,9	4,9	4,5	4,3	4,3	4,3	4,2	4,3	4,1	4,3	4,7	4,5
2000.....	4,4	4,8	4,9	4,5	4,8	4,0	3,9	4,0	4,0	4,5	4,0	4,1	4,4
2001.....	4,8	4,4	4,7	4,3	4,3	4,0	3,9	4,1	3,8	4,4	4,7	4,2	4,3
2002.....	4,3	4,2	4,2	4,7	4,2	4,1	4,5	4,1	3,6	4,0	4,0	4,5	4,2
2003.....	4,4	4,4	4,3	4,4	4,4	3,6	3,5	4,4	4,2	4,8	3,9	4,3	4,2
2004.....	4,4	4,6	4,2	4,9	4,3	3,9	4,2	3,9	3,5	3,5	4,1	4,0	4,1
2005.....	4,2	3,9	4,3	3,8	3,8	3,8	4,1	3,7	3,8	4,3	3,7	3,7	3,9
2006.....	3,6	4,2	3,9	4,4	4,0	3,8	3,7	3,1	3,5	4,1	3,8	3,9	3,8
2007.....	3,9	3,9	4,1	4,1	4,5	3,6	3,7	3,3	4,0	3,8	3,9	4,0	3,9
2008.....	3,4	4,1	3,8	3,7	3,7	3,3	3,0	3,0	3,9	3,6	3,4	3,4	3,5
2009.....	3,1	3,8	3,9	3,0	4,2	3,5	3,3	3,4	3,4	3,3	3,9	3,2	3,5
2010.....	3,3	4,0	3,6	3,3	3,7	3,4	3,1	3,2	3,6	3,2	3,2	3,8	3,4
2011.....	4,0	3,7	3,5	3,7	3,3	3,7	3,8	3,5	3,4	3,0	3,9	3,9	3,6
2012.....	3,4	3,5	3,4	3,4	2,7	3,7	3,4	2,9	3,2	3,1	3,2	3,3	3,3
2013.....	3,6	3,8	3,6	3,6	3,1	3,1	2,9	2,9	3,0	3,4	3,2	3,5	3,3
2014.....	3,3	3,9	3,1	3,1	3,3	3,4	2,9	2,9	3,4	3,1	3,2	3,0	3,2

Jahr	Gestorbene im ersten Lebensjahr je 1 000 Lebendgeborene ¹												
	Januar	Februar	März	April	Mai	Juni	Juli	August	September	Oktober	November	Dezember	Insgesamt
Früheres Bundesgebiet													
1950 ³	62,7	71,0	64,8	58,3	58,7	54,4	49,7	48,5	45,1	46,7	51,1	54,5	55,3
1959.....	34,4	36,6	35,8	36,5	34,4	35,1	36,4	32,4	31,6	31,8	33,7	35,5	34,4
1960.....	36,6	37,4	35,1	33,6	35,3	33,0	31,7	30,8	30,7	33,2	34,3	34,5	33,8
1965.....	25,2	25,3	25,1	22,8	24,3	23,5	21,6	21,4	22,6	24,1	25,0	25,8	23,8
1970.....	26,0	25,6	24,0	23,1	22,5	23,1	21,1	21,9	22,4	24,4	24,5	23,3	23,4
1975.....	21,2	21,1	19,7	19,8	20,6	20,6	17,8	18,8	17,2	18,9	20,5	20,1	19,7
1980.....	13,6	13,6	13,8	12,4	12,4	12,2	11,5	11,3	12,0	12,5	13,5	13,6	12,7
1985.....	10,2	10,8	9,3	9,2	8,7	8,2	7,9	7,4	8,2	8,5	9,3	9,8	8,9
1990.....	8,3	7,9	7,3	6,8	6,9	6,8	6,2	5,5	7,0	6,9	7,4	7,8	7,1
1995.....	5,8	5,8	5,0	5,8	5,5	5,1	4,3	5,0	4,6	5,5	5,8	5,1	5,3
1996.....	5,3	5,4	5,1	4,6	5,3	4,7	4,7	4,6	4,9	4,7	5,2	5,2	5,0
1997.....	4,8	5,8	5,0	5,2	4,5	4,5	4,7	4,1	4,5	5,1	5,0	5,0	4,8
1998.....	5,2	5,3	4,9	4,4	4,7	4,4	4,1	4,0	4,7	4,0	5,0	4,8	4,6
1999.....	5,2	5,1	4,8	4,6	4,4	4,3	4,3	4,5	4,4	4,2	4,2	4,7	4,6

¹ Unter Berücksichtigung der Geburtenentwicklung in den vorangegangenen 12 Monaten.

² Bezogen auf die Lebendgeborenen des Berichtszeitraums.

³ Monatsziffern 1950 früheres Bundesgebiet ohne Berlin-West.

3 Sterbefälle

3.11 Säuglingssterblichkeit nach Geschlecht und nach Familienstand der Eltern

Jahr	Im ersten Lebensjahr Gestorbene je 1 000 Lebendgeborene ¹								
	insgesamt	männlich	weiblich	ehelich ²			nichtehelich ³		
				zusammen	männlich	weiblich	zusammen	männlich	weiblich
1990.....	7,1	8,0	6,1
1991.....	6,7	7,5	5,9	6,5	7,2	5,6	8,3	9,2	7,4
1992.....	6,1	6,9	5,4	5,9	6,6	5,2	7,6	8,5	6,7
1993.....	5,8	6,5	5,1	5,6	6,2	4,9	7,2	8,4	6,0
1994.....	5,6	6,2	4,9	5,3	5,8	4,8	7,1	8,1	6,0
1995.....	5,3	5,9	4,6	5,1	5,6	4,5	6,4	7,4	5,4
1996.....	2,0	5,6	4,4	4,9	5,5	4,2	5,7	6,0	5,3
1997.....	4,8	5,4	4,3	4,9	5,4	4,3	4,8	5,4	4,1
1998.....	4,7	5,2	4,1	4,9	5,4	4,3	3,7	4,2	3,3
1999.....	4,5	5,0	4,0	5,0	5,5	4,4	2,9	3,0	2,9
2000.....	4,4	4,9	3,9	4,8	5,3	4,3	2,8	3,3	2,4
2001.....	4,3	4,8	3,7	4,8	5,3	4,2	2,8	3,3	2,3
2002.....	4,2	4,5	3,9	4,8	5,0	4,5	2,6	3,0	2,2
2003.....	4,2	4,7	3,7	4,9	5,4	4,3	2,5	2,7	2,3
2004.....	4,1	4,5	3,8	4,8	5,2	4,4	2,4	2,8	2,0
2005.....	3,9	4,4	3,4	4,6	5,2	4,0	2,2	2,3	2,1
2006.....	3,8	4,1	3,5	4,4	4,7	4,1	2,4	2,6	2,1
2007.....	3,9	4,3	3,4	4,2	4,7	3,7	3,2	3,6	2,8
2008.....	3,5	3,9	3,1	3,4	3,8	3,1	3,8	4,3	3,2
2009.....	3,5	3,9	3,1	3,0	3,3	2,7	4,5	5,1	3,8
2010.....	3,4	3,7	3,1	3,1	3,4	2,8	4,1	4,4	3,8
2011.....	3,6	3,9	3,3	3,2	3,5	2,9	4,5	4,8	4,1
2012.....	3,3	3,5	3,0	2,8	2,9	2,6	4,2	4,6	3,9
2013.....	3,3	3,6	3,0	2,7	2,9	2,5	4,4	4,9	3,9
2014.....	3,2	3,5	2,9	-	-	-	-	-	-

¹ Unter Berücksichtigung der Geburtenentwicklung in den vorangegangenen 12 Monaten.

² Seit 1.7.1998 "Eltern miteinander verheiratet".

³ Seit 1.7.1998 "Eltern nicht miteinander verheiratet".

3.12 Perinatale Sterblichkeit nach Geschlecht und nach Familienstand der Eltern *

Jahr	Totgeborene und in den ersten 7 Lebenstagen Gestorbene je 1 000 Lebend- und Totgeborene ¹								
	insgesamt	männlich	weiblich	ehelich ²			nichtehelich ³		
				zusammen	männlich	weiblich	zusammen	männlich	weiblich
1990.....	6,26	6,78	5,71	5,94	6,43	5,42	8,03	8,74	7,29
1991.....	5,81	6,24	5,36	5,58	6,01	5,13	7,11	7,58	6,63
1992.....	5,79	6,25	5,30	5,48	5,97	4,97	7,53	7,89	7,15
1993.....	5,44	5,84	5,02	5,16	5,51	4,78	7,08	7,77	6,36
1994.....	6,43	6,91	5,91	6,08	6,48	5,66	8,34	9,29	7,33
1995.....	6,82	7,46	6,15	6,50	7,09	5,88	8,50	9,38	7,57
1996.....	6,80	7,28	6,30	6,46	6,96	5,92	8,50	8,81	8,17
1997.....	6,48	6,84	6,11	6,15	6,49	5,79	8,02	8,47	7,54
1998.....	6,17	6,50	5,83	5,99	6,35	5,62	6,90	7,12	6,66
1999.....	6,21	6,67	5,72	6,13	6,58	5,65	6,49	6,98	5,97
2000.....	6,07	6,49	5,63	6,05	6,51	5,56	6,15	6,43	5,85
2001.....	5,94	6,40	5,45	5,90	6,33	5,44	6,06	6,58	5,50
2002.....	5,83	6,08	5,57	5,84	6,12	5,54	5,80	5,96	5,63
2003.....	5,91	6,40	5,39	5,91	6,36	5,42	5,92	6,51	5,30
2004.....	5,89	6,30	5,47	5,94	6,27	5,59	5,78	6,38	5,14
2005.....	5,55	5,77	5,31	5,51	5,75	5,27	5,63	5,84	5,41
2006.....	5,55	5,85	5,23	5,49	5,77	5,19	5,67	6,03	5,30
2007.....	5,52	5,87	5,15	5,32	5,71	4,91	5,97	6,23	5,70
2008.....	5,30	5,71	4,88	4,99	5,22	4,75	5,96	6,73	5,14
2009.....	5,33	5,56	5,09	4,80	4,91	4,68	6,42	6,88	5,93
2010.....	5,35	5,73	4,96	4,70	5,03	4,35	6,66	7,13	6,18
2011.....	5,47	5,66	5,27	4,91	4,89	4,92	6,56	7,15	5,94
2012.....	5,29	5,42	5,16	4,65	4,68	4,62	6,50	6,81	6,18
2013.....	5,45	5,65	5,24	4,82	5,03	4,59	6,63	6,79	6,45
2014.....	5,45	5,81	5,06	-	-	-	-	-	-

* Perinatale Sterblichkeit = Sterblichkeit der Neugeborenen vor, während und in den ersten 7 Tagen nach der Geburt.

¹ Geburtsgewicht von Totgeborenen vom 1.7.79 bis 31.3.94 mindestens 1000 Gramm, ab 1.4.94 mindestens 500 Gramm.

² Seit 1.7.1998 "Eltern miteinander verheiratet".

³ Seit 1.7.1998 "Eltern nicht miteinander verheiratet".

3 Sterbefälle

3.13 Gestorbene Säuglinge nach der Lebensdauer sowie Totgeborene und perinatale Sterblichkeit der Neugeborenen

Jahr	Im 1. Lebensjahr Gestorbene		In den ersten 7 Lebenstagen Gestorbene		In den ersten 28 Lebenstagen Gestorbene		Nach dem 7. bis einschließlich 28. Lebenstag Gestorbene		Nach dem 28. Lebenstag bis einschließlich 12. Lebensmonat Gestorbene		Totgeborene ²		Perinatale Sterblichkeit ³	
	Anzahl	je 1 000 Lebend-geborene ¹	Anzahl	je 1 000 Lebend-geborene	Anzahl	je 1 000 Lebend-geborene	Anzahl	je 1 000 Lebend-geborene	Anzahl	je 1 000 Lebend-geborene	Anzahl	je 1 000 u. Totgeb.	Anzahl	je 1 000 u. Totgeb.
Deutschland														
1990	6 385	7,1	2 488	2,7	3 377	3,7	889	1,0	3 008	3,3	3 202	3,5	5 690	6,3
1991	5 711	6,7	2 101	2,5	2 901	3,5	800	1,0	2 810	3,4	2 741	3,3	4 842	5,8
1992	4 992	6,1	2 039	2,5	2 746	3,4	707	0,9	2 246	2,8	2 660	3,3	4 699	5,8
1993	4 665	5,8	1 891	2,4	2 499	3,1	608	0,8	2 166	2,7	2 467	3,1	4 358	5,4
1994	4 309	5,6	1 853	2,4	2 480	3,2	627	0,8	1 829	2,4	3 113	4,0	4 966	6,4
1995	4 053	5,3	1 839	2,4	2 433	3,2	594	0,8	1 620	2,1	3 405	4,4	5 244	6,8
1996	3 962	5,0	1 867	2,3	2 388	3,0	521	0,7	1 574	2,0	3 573	4,5	5 440	6,8
1997	3 951	4,8	1 779	2,2	2 350	2,9	571	0,7	1 601	2,0	3 510	4,3	5 289	6,5
1998	3 666	4,7	1 677	2,1	2 200	2,8	523	0,7	1 466	1,9	3 190	4,0	4 867	6,2
1999	3 496	4,5	1 685	2,2	2 208	2,9	523	0,7	1 288	1,7	3 118	4,0	4 803	6,2
2000	3 362	4,4	1 594	2,1	2 092	2,7	498	0,6	1 270	1,7	3 084	4,0	4 678	6,1
2001	3 163	4,3	1 498	2,0	1 974	2,7	476	0,6	1 189	1,6	2 881	3,9	4 377	5,9
2002	3 036	4,2	1 507	2,1	1 978	2,8	471	0,7	1 058	1,5	2 700	3,7	4 207	5,8
2003	2 990	4,2	1 494	2,1	1 943	2,7	449	0,6	1 047	1,5	2 699	3,8	4 193	5,9
2004	2 918	4,1	1 446	2,0	1 892	2,7	446	0,6	1 026	1,5	2 728	3,9	4 174	5,9
2005	2 696	3,9	1 330	1,9	1 733	2,5	403	0,6	963	1,4	2 487	3,6	3 817	5,5
2006	2 579	3,8	1 324	2,0	1 738	2,6	414	0,6	841	1,3	2 420	3,6	3 744	5,5
2007	2 656	3,9	1 424	2,1	1 822	2,7	398	0,6	834	1,2	2 371	3,5	3 795	5,5
2008	2 414	3,5	1 220	1,8	1 607	2,4	387	0,6	807	1,2	2 412	3,5	3 632	5,3
2009	2 334	3,5	1 220	1,8	1 547	2,3	327	0,5	787	1,2	2 338	3,5	3 558	5,3
2010	2 322	3,4	1 175	1,7	1 541	2,3	366	0,5	781	1,2	2 466	3,6	3 641	5,4
2011	2 408	3,6	1 250	1,9	1 604	2,4	354	0,5	804	1,2	2 387	3,6	3 637	5,5
2012	2 202	3,3	1 176	1,7	1 477	2,2	301	0,4	725	1,1	2 400	3,6	3 576	5,3
2013	2 250	3,3	1 173	1,7	1 528	2,2	355	0,5	722	1,1	2 556	3,7	3 729	5,4
2014	2 284	3,2	1 310	1,8	1 608	2,2	298	0,4	676	0,9	2 597	3,6	3 907	5,4
Früheres Bundesgebiet														
1955	34 284	41,9	19 699	24,0	23 050	28,1	3 351	4,1	11 234	13,7	16 558	19,8	36 257	43,3
1960	32 724	33,8	20 137	20,8	23 153	23,9	3 016	3,1	9 571	9,9	15 049	15,3	35 186	35,8
1965	24 947	23,8	17 342	16,6	19 194	18,4	1 852	1,8	5 753	5,5	12 901	12,2	30 243	28,6
1970	19 165	23,4	13 301	16,4	14 904	18,4	1 603	2,0	4 261	5,3	8 351	10,2	21 652	26,4
1975	11 875	19,7	6 967	11,6	8 316	13,8	1 349	2,2	3 559	5,9	4 689	7,7	11 656	19,3
1980	7 821	12,7	3 904	6,3	4 865	7,8	961	1,5	2 956	4,8	3 308	5,3	7 212	11,6
1981	7 257	11,6	3 401	5,4	4 358	7,0	957	1,5	2 899	4,6	3 204	5,1	6 605	10,5
1982	6 782	10,9	3 000	4,8	3 934	6,3	934	1,5	2 848	4,6	2 996	4,8	5 996	9,6
1983	6 099	10,2	2 748	4,6	3 487	5,9	739	1,2	2 612	4,4	2 790	4,7	5 538	9,3
1984	5 633	9,6	2 474	4,2	3 211	5,5	737	1,3	2 422	4,1	2 567	4,4	5 041	8,6
1985	5 244	8,9	2 217	3,8	2 907	5,0	690	1,2	2 337	4,0	2 414	4,1	4 631	7,9
1986	5 355	8,7	2 268	3,6	2 997	4,8	729	1,2	2 358	3,8	2 506	4,0	4 774	7,6
1987	5 318	8,3	2 235	3,5	2 977	4,6	742	1,2	2 341	3,6	2 485	3,9	4 720	7,3
1988	5 080	7,6	1 998	3,0	2 705	4,0	707	1,0	2 375	3,5	2 398	3,5	4 396	6,5
1989	5 074	7,5	2 023	3,0	2 722	4,0	699	1,0	2 352	3,5	2 368	3,5	4 391	6,4
1990	5 076	7,1	1 904	2,6	2 575	3,5	671	0,9	2 501	3,4	2 490	3,4	4 394	6,0

1 Unter Berücksichtigung der Geburtenentwicklung in den vorangegangenen 12 Monaten.

2 Geburtsgewicht von Totgeborenen vom 1.7.79 bis 31.3.94 mindestens 1000 Gramm, ab 1.4.94 mindestens 500 Gramm.

3 Sterblichkeit der Neugeborenen vor, während und in den ersten 7 Tagen nach der Geburt.

3 Sterbefälle

3.14 Sterbetafel Deutschland 2012/14

3.14.1 Männlich

Vollendetes Alter in Jahren	Sterbe-	Überlebens-	Überlebende im Alter x	Gestorbene im Alter x bis unter x+1	Von den Überlebenden im Alter x bis zum Alter x+1 durchlebte		Durchschnittliche Lebenserwartung im Alter x in Jahren
	wahrscheinlichkeit vom Alter x bis x+1				insgesamt noch zu durchlebende Jahre		
x	q _x	p _x	l _x	d _x	L _x	T _x	e _x
0	0,00353650	0,99646350	100 000	354	99 696	7 812 553	78,13
1	0,00027271	0,99972729	99 646	27	99 633	7 712 857	77,40
2	0,00014063	0,99985937	99 619	14	99 612	7 613 224	76,42
3	0,00013705	0,99986295	99 605	14	99 598	7 513 612	75,43
4	0,00011695	0,99988305	99 592	12	99 586	7 414 014	74,44
5	0,00010425	0,99989575	99 580	10	99 575	7 314 428	73,45
6	0,00008923	0,99991077	99 569	9	99 565	7 214 853	72,46
7	0,00009086	0,99990914	99 561	9	99 556	7 115 288	71,47
8	0,00007879	0,99992121	99 552	8	99 548	7 015 732	70,47
9	0,00010048	0,99989952	99 544	10	99 539	6 916 184	69,48
10	0,00006746	0,99993254	99 534	7	99 530	6 816 646	68,49
11	0,00008623	0,99991377	99 527	9	99 523	6 717 115	67,49
12	0,00009086	0,99990914	99 518	9	99 514	6 617 593	66,50
13	0,00010808	0,99989192	99 509	11	99 504	6 518 079	65,50
14	0,00012154	0,99987846	99 499	12	99 493	6 418 575	64,51
15	0,00015603	0,99984397	99 487	16	99 479	6 319 082	63,52
16	0,00025162	0,99974838	99 471	25	99 458	6 219 603	62,53
17	0,00031641	0,99968359	99 446	31	99 430	6 120 145	61,54
18	0,00041655	0,99958345	99 415	41	99 394	6 020 715	60,56
19	0,00045236	0,99954764	99 373	45	99 351	5 921 321	59,59
20	0,00045330	0,99954670	99 328	45	99 306	5 821 970	58,61
21	0,00045848	0,99954152	99 283	46	99 260	5 722 665	57,64
22	0,00044345	0,99955655	99 238	44	99 216	5 623 404	56,67
23	0,00050821	0,99949179	99 194	50	99 168	5 524 189	55,69
24	0,00048436	0,99951564	99 143	48	99 119	5 425 020	54,72
25	0,00052035	0,99947965	99 095	52	99 069	5 325 901	53,75
26	0,00052053	0,99947947	99 044	52	99 018	5 226 832	52,77
27	0,00051644	0,99948356	98 992	51	98 966	5 127 814	51,80
28	0,00055193	0,99944807	98 941	55	98 914	5 028 847	50,83
29	0,00056297	0,99943703	98 886	56	98 858	4 929 934	49,85
30	0,00061511	0,99938489	98 831	61	98 800	4 831 075	48,88
31	0,00065323	0,99934677	98 770	65	98 738	4 732 275	47,91
32	0,00070336	0,99929664	98 705	69	98 671	4 633 538	46,94
33	0,00069396	0,99930604	98 636	68	98 602	4 534 867	45,98
34	0,00078608	0,99921392	98 567	77	98 529	4 436 265	45,01
35	0,00083054	0,99916946	98 490	82	98 449	4 337 737	44,04
36	0,00086733	0,99913267	98 408	85	98 365	4 239 287	43,08
37	0,00088275	0,99911725	98 323	87	98 279	4 140 922	42,12
38	0,00105130	0,99894870	98 236	103	98 184	4 042 643	41,15
39	0,00110289	0,99889711	98 133	108	98 079	3 944 458	40,20
40	0,00119591	0,99880409	98 025	117	97 966	3 846 380	39,24
41	0,00133234	0,99866766	97 907	130	97 842	3 748 414	38,29
42	0,00148663	0,99851337	97 777	145	97 704	3 650 572	37,34
43	0,00167603	0,99832397	97 631	164	97 550	3 552 867	36,39
44	0,00183873	0,99816127	97 468	179	97 378	3 455 318	35,45
45	0,00212347	0,99787653	97 289	207	97 185	3 357 939	34,52
46	0,00230034	0,99769966	97 082	223	96 970	3 260 754	33,59
47	0,00256432	0,99743568	96 859	248	96 735	3 163 784	32,66
48	0,00289419	0,99710581	96 610	280	96 471	3 067 049	31,75
49	0,00331193	0,99668807	96 331	319	96 171	2 970 579	30,84

3 Sterbefälle

3.14 Sterbetafel Deutschland 2012/14

3.14.1 Männlich

Vollendetes Alter in Jahren	Sterbe- wahrscheinlichkeit vom Alter x bis x+1	Überlebens- wahrscheinlichkeit vom Alter x bis x+1	Überlebende im Alter x	Gestorbene im Alter x bis unter x+1	Von den Überlebenden im Alter x		Durchschnittliche Lebenserwartung im Alter x in Jahren
					bis zum Alter x+1 durchlebte	insgesamt noch zu durchlebende Jahre	
x	q _x	p _x	l _x	d _x	L _x	T _x	e _x
50	0,00365869	0,99634131	96 012	351	95 836	2 874 407	29,94
51	0,00414361	0,99585639	95 660	396	95 462	2 778 571	29,05
52	0,00469901	0,99530099	95 264	448	95 040	2 683 109	28,16
53	0,00519914	0,99480086	94 816	493	94 570	2 588 069	27,30
54	0,00590084	0,99409916	94 323	557	94 045	2 493 499	26,44
55	0,00636402	0,99363598	93 767	597	93 468	2 399 454	25,59
56	0,00696965	0,99303035	93 170	649	92 845	2 305 985	24,75
57	0,00783453	0,99216547	92 521	725	92 158	2 213 140	23,92
58	0,00857661	0,99142339	91 796	787	91 402	2 120 982	23,11
59	0,00935816	0,99064184	91 009	852	90 583	2 029 579	22,30
60	0,01018964	0,98981036	90 157	919	89 698	1 938 997	21,51
61	0,01114577	0,98885423	89 238	995	88 741	1 849 299	20,72
62	0,01203110	0,98796890	88 244	1 062	87 713	1 760 558	19,95
63	0,01286191	0,98713809	87 182	1 121	86 621	1 672 845	19,19
64	0,01403241	0,98596759	86 061	1 208	85 457	1 586 224	18,43
65	0,01526157	0,98473843	84 853	1 295	84 206	1 500 767	17,69
66	0,01616758	0,98383242	83 558	1 351	82 883	1 416 562	16,95
67	0,01751375	0,98248625	82 207	1 440	81 487	1 333 679	16,22
68	0,01900703	0,98099297	80 767	1 535	80 000	1 252 192	15,50
69	0,02050714	0,97949286	79 232	1 625	78 420	1 172 192	14,79
70	0,02226061	0,97773939	77 607	1 728	76 744	1 093 772	14,09
71	0,02398443	0,97601557	75 880	1 820	74 970	1 017 029	13,40
72	0,02631806	0,97368194	74 060	1 949	73 085	942 059	12,72
73	0,02873825	0,97126175	72 111	2 072	71 075	868 974	12,05
74	0,03126910	0,96873090	70 038	2 190	68 943	797 899	11,39
75	0,03463645	0,96536355	67 848	2 350	66 673	728 956	10,74
76	0,03863252	0,96136748	65 498	2 530	64 233	662 283	10,11
77	0,04343536	0,95656464	62 968	2 735	61 600	598 049	9,50
78	0,04839909	0,95160091	60 233	2 915	58 775	536 449	8,91
79	0,05454946	0,94545054	57 318	3 127	55 754	477 674	8,33
80	0,06082117	0,93917883	54 191	3 296	52 543	421 919	7,79
81	0,06958603	0,93041397	50 895	3 542	49 124	369 376	7,26
82	0,07866058	0,92133942	47 353	3 725	45 491	320 252	6,76
83	0,08846651	0,91153349	43 629	3 860	41 699	274 761	6,30
84	0,09815184	0,90184816	39 769	3 903	37 817	233 062	5,86
85	0,10897838	0,89102162	35 866	3 909	33 911	195 245	5,44
86	0,12120323	0,87879677	31 957	3 873	30 020	161 333	5,05
87	0,13483079	0,86516921	28 084	3 787	26 190	131 313	4,68
88	0,14890836	0,85109164	24 297	3 618	22 488	105 123	4,33
89	0,16553099	0,83446901	20 679	3 423	18 968	82 635	4,00
90	0,18254532	0,81745468	17 256	3 150	15 681	63 667	3,69
91	0,20644614	0,79355386	14 106	2 912	12 650	47 986	3,40
92	0,23337594	0,76662406	11 194	2 612	9 888	35 336	3,16
93	0,24539820	0,75460180	8 582	2 106	7 529	25 448	2,97
94	0,25875559	0,74124441	6 476	1 676	5 638	17 920	2,77
95	0,27821774	0,72178226	4 800	1 335	4 132	12 282	2,56
96	0,31398859	0,68601141	3 465	1 088	2 921	8 149	2,35
97	0,33441524	0,66558476	2 377	795	1 979	5 229	2,20
98	0,36282716	0,63717284	1 582	574	1 295	3 249	2,05
99	0,38267045	0,61732955	1 008	386	815	1 955	1,94
100	0,40456692	0,59543308	622	252	496	1 139	1,83

3 Sterbefälle

3.14 Sterbetafel Deutschland 2012/14

3.14.2 Weiblich

Vollendetes Alter in Jahren	Sterbe- wahrscheinlichkeit vom Alter x bis x+1	Überlebens- Überlebende im Alter x	Gestorbene im Alter x bis unter x+1	Von den Überlebenden im Alter x bis zum Alter x+1 durchlebte		Durchschnittliche Lebenserwartung im Alter x in Jahren	
					insgesamt noch zu durchlebende Jahre		
x	q _x	p _x	l _x	d _x	L _x	T _x	e _x
0	0,00298361	0,99701639	100 000	298	99 744	8 305 152	83,05
1	0,00024472	0,99975528	99 702	24	99 689	8 205 408	82,30
2	0,00012179	0,99987821	99 677	12	99 671	8 105 718	81,32
3	0,00011012	0,99988988	99 665	11	99 660	8 006 047	80,33
4	0,00009034	0,99990966	99 654	9	99 650	7 906 387	79,34
5	0,00008314	0,99991686	99 645	8	99 641	7 806 738	78,35
6	0,00006241	0,99993759	99 637	6	99 634	7 707 097	77,35
7	0,00006817	0,99993183	99 631	7	99 627	7 607 463	76,36
8	0,00007130	0,99992870	99 624	7	99 620	7 507 836	75,36
9	0,00006157	0,99993843	99 617	6	99 614	7 408 216	74,37
10	0,00005121	0,99994879	99 611	5	99 608	7 308 602	73,37
11	0,00005662	0,99994338	99 605	6	99 603	7 208 994	72,38
12	0,00006782	0,99993218	99 600	7	99 596	7 109 391	71,38
13	0,00008214	0,99991786	99 593	8	99 589	7 009 795	70,38
14	0,00009168	0,99990832	99 585	9	99 580	6 910 206	69,39
15	0,00012178	0,99987822	99 576	12	99 570	6 810 625	68,40
16	0,00013316	0,99986684	99 564	13	99 557	6 711 056	67,40
17	0,00014194	0,99985806	99 550	14	99 543	6 611 499	66,41
18	0,00021409	0,99978591	99 536	21	99 526	6 511 955	65,42
19	0,00018947	0,99981053	99 515	19	99 506	6 412 430	64,44
20	0,00017493	0,99982507	99 496	17	99 487	6 312 924	63,45
21	0,00017776	0,99982224	99 479	18	99 470	6 213 437	62,46
22	0,00018155	0,99981845	99 461	18	99 452	6 113 967	61,47
23	0,00022567	0,99977433	99 443	22	99 432	6 014 515	60,48
24	0,00020900	0,99979100	99 421	21	99 410	5 915 083	59,50
25	0,00021026	0,99978974	99 400	21	99 389	5 815 673	58,51
26	0,00019968	0,99980032	99 379	20	99 369	5 716 284	57,52
27	0,00021831	0,99978169	99 359	22	99 348	5 616 915	56,53
28	0,00025060	0,99974940	99 337	25	99 325	5 517 567	55,54
29	0,00026346	0,99973654	99 312	26	99 299	5 418 242	54,56
30	0,00026759	0,99973241	99 286	27	99 273	5 318 943	53,57
31	0,00028985	0,99971015	99 260	29	99 245	5 219 670	52,59
32	0,00032099	0,99967901	99 231	32	99 215	5 120 424	51,60
33	0,00038322	0,99961678	99 199	38	99 180	5 021 209	50,62
34	0,00038255	0,99961745	99 161	38	99 142	4 922 029	49,64
35	0,00042935	0,99957065	99 123	43	99 102	4 822 887	48,66
36	0,00045785	0,99954215	99 081	45	99 058	4 723 785	47,68
37	0,00048610	0,99951390	99 035	48	99 011	4 624 727	46,70
38	0,00056523	0,99943477	98 987	56	98 959	4 525 716	45,72
39	0,00062993	0,99937007	98 931	62	98 900	4 426 757	44,75
40	0,00067320	0,99932680	98 869	67	98 835	4 327 857	43,77
41	0,00077947	0,99922053	98 802	77	98 764	4 229 022	42,80
42	0,00086408	0,99913592	98 725	85	98 683	4 130 258	41,84
43	0,00092510	0,99907490	98 640	91	98 594	4 031 576	40,87
44	0,00105240	0,99894760	98 549	104	98 497	3 932 981	39,91
45	0,00112105	0,99887895	98 445	110	98 390	3 834 485	38,95
46	0,00133327	0,99866673	98 335	131	98 269	3 736 095	37,99
47	0,00150868	0,99849132	98 203	148	98 129	3 637 826	37,04
48	0,00162615	0,99837385	98 055	159	97 976	3 539 696	36,10
49	0,00184848	0,99815152	97 896	181	97 805	3 441 721	35,16

3 Sterbefälle

3.14 Sterbetafel Deutschland 2012/14

3.14.2 Weiblich

Vollendetes Alter in Jahren	Sterbe- wahrscheinlichkeit vom Alter x bis x+1	Überlebens- wahrscheinlichkeit vom Alter x bis x+1	Überlebende im Alter x	Gestorbene im Alter x bis unter x+1	Von den Überlebenden im Alter x bis zum Alter x+1 durchlebte insgesamt noch zu durchlebende Jahre		Durchschnittliche Lebenserwartung im Alter x in Jahren
x	q _x	p _x	l _x	d _x	L _x	T _x	e _x
50	0,00207172	0,99792828	97 715	202	97 614	3 343 915	34,22
51	0,00234543	0,99765457	97 512	229	97 398	3 246 302	33,29
52	0,00257223	0,99742777	97 284	250	97 159	3 148 904	32,37
53	0,00289884	0,99710116	97 034	281	96 893	3 051 745	31,45
54	0,00308967	0,99691033	96 752	299	96 603	2 954 852	30,54
55	0,00335275	0,99664725	96 453	323	96 292	2 858 249	29,63
56	0,00371459	0,99628541	96 130	357	95 951	2 761 958	28,73
57	0,00398302	0,99601698	95 773	381	95 582	2 666 006	27,84
58	0,00434257	0,99565743	95 391	414	95 184	2 570 424	26,95
59	0,00486346	0,99513654	94 977	462	94 746	2 475 240	26,06
60	0,00526003	0,99473997	94 515	497	94 267	2 380 494	25,19
61	0,00555934	0,99444066	94 018	523	93 757	2 286 227	24,32
62	0,00606363	0,99393637	93 495	567	93 212	2 192 471	23,45
63	0,00669554	0,99330446	92 928	622	92 617	2 099 259	22,59
64	0,00735868	0,99264132	92 306	679	91 967	2 006 641	21,74
65	0,00805754	0,99194246	91 627	738	91 258	1 914 675	20,90
66	0,00869635	0,99130365	90 889	790	90 493	1 823 417	20,06
67	0,00934236	0,99065764	90 098	842	89 677	1 732 923	19,23
68	0,01006090	0,98993910	89 257	898	88 808	1 643 246	18,41
69	0,01097155	0,98902845	88 359	969	87 874	1 554 438	17,59
70	0,01204644	0,98795356	87 389	1 053	86 863	1 466 565	16,78
71	0,01272221	0,98727779	86 336	1 098	85 787	1 379 702	15,98
72	0,01406606	0,98593394	85 238	1 199	84 639	1 293 915	15,18
73	0,01539596	0,98460404	84 039	1 294	83 392	1 209 276	14,39
74	0,01725316	0,98274684	82 745	1 428	82 031	1 125 884	13,61
75	0,01959824	0,98040176	81 318	1 594	80 521	1 043 853	12,84
76	0,02240902	0,97759098	79 724	1 787	78 831	963 332	12,08
77	0,02598653	0,97401347	77 937	2 025	76 925	884 501	11,35
78	0,02984270	0,97015730	75 912	2 265	74 779	807 577	10,64
79	0,03456729	0,96543271	73 647	2 546	72 374	732 797	9,95
80	0,03933029	0,96066971	71 101	2 796	69 703	660 423	9,29
81	0,04565615	0,95434385	68 304	3 119	66 745	590 721	8,65
82	0,05272928	0,94727072	65 186	3 437	63 467	523 976	8,04
83	0,06055904	0,93944096	61 749	3 739	59 879	460 508	7,46
84	0,06955144	0,93044856	58 009	4 035	55 992	400 629	6,91
85	0,07914008	0,92085992	53 975	4 272	51 839	344 637	6,39
86	0,09126156	0,90873844	49 703	4 536	47 435	292 799	5,89
87	0,10403503	0,89596497	45 167	4 699	42 818	245 363	5,43
88	0,11844010	0,88155990	40 468	4 793	38 072	202 546	5,01
89	0,13420659	0,86579341	35 675	4 788	33 281	164 474	4,61
90	0,15178084	0,84821916	30 887	4 688	28 543	131 193	4,25
91	0,17089282	0,82910718	26 199	4 477	23 961	102 650	3,92
92	0,19507172	0,80492828	21 722	4 237	19 603	78 689	3,62
93	0,20990959	0,79009041	17 485	3 670	15 649	59 086	3,38
94	0,22765881	0,77234119	13 814	3 145	12 242	43 437	3,14
95	0,23996384	0,76003616	10 669	2 560	9 389	31 195	2,92
96	0,27005693	0,72994307	8 109	2 190	7 014	21 805	2,69
97	0,29850495	0,70149505	5 919	1 767	5 036	14 791	2,50
98	0,31817333	0,68182667	4 152	1 321	3 492	9 755	2,35
99	0,33831073	0,66168927	2 831	958	2 352	6 264	2,21
100	0,35595850	0,64404150	1 873	667	1 540	3 911	2,09

3 Sterbefälle

3.15 Allgemeine Sterbetafeln in abgekürzter Form *

3.15.1 Lebenserwartung

Vollendetes Altersjahr x ¹	1871/81	1891/1900	1901/10	1910/11	1924/26	1932/34	1949/51	1960/62	1970/72	1986/88	2010/12
Lebenserwartung in Jahren											
Männlich											
0	35,58	40,56	44,82	47,41	55,97	59,86	64,56	66,86	67,41	71,70	77,72
1	46,52	51,85	55,12	56,86	62,24	64,43	67,80	68,31	68,20	71,38	77,01
5	49,39	53,27	55,15	56,21	60,09	61,70	64,47	64,68	64,49	67,52	73,07
10	46,51	49,66	51,16	52,08	55,63	57,28	59,76	59,88	59,68	62,61	68,10
15	42,38	45,31	46,71	47,60	51,00	52,62	54,98	55,02	54,81	57,68	63,14
20	38,45	41,23	42,56	43,43	46,70	48,16	50,34	50,34	50,21	52,89	58,24
25	34,96	37,38	38,59	39,39	42,70	43,83	45,83	45,78	45,65	48,17	53,40
30	31,41	33,46	34,55	35,29	38,56	39,47	41,32	41,14	41,00	43,41	48,55
35	27,88	29,59	30,53	31,18	34,30	35,13	36,80	36,50	36,35	38,69	43,72
40	24,46	25,89	26,64	27,18	30,05	30,83	32,32	31,91	31,77	34,02	38,92
45	21,16	22,37	22,94	23,35	25,90	26,61	27,93	27,41	27,33	29,47	34,21
50	17,98	19,00	19,43	19,71	21,89	22,54	23,75	23,10	23,05	25,11	29,65
55	14,96	15,81	16,16	16,30	18,09	18,69	19,85	19,08	19,02	21,01	25,34
60	12,11	12,82	13,14	13,18	14,60	15,11	16,20	15,49	15,31	17,24	21,28
65	9,55	10,12	10,40	10,38	11,46	11,87	12,84	12,36	12,06	13,77	17,46
70	7,34	7,76	7,99	7,90	8,74	9,05	9,84	9,60	9,35	10,65	13,87
75	5,51	5,80	5,97	5,84	6,50	6,68	7,28	7,20	7,17	7,98	10,54
80	4,10	4,23	4,38	4,25	4,77	4,84	5,24	5,24	5,36	5,86	7,68
85	3,06	3,05	3,18	3,13	3,50	3,52	3,72	3,76	3,92	4,28	5,38
90	2,34	2,23	2,35	2,30	2,68	2,63	2,66	2,69	2,81	3,15	3,66
Weiblich											
0	38,45	43,97	48,33	50,68	58,82	62,81	68,48	72,39	73,83	78,03	82,80
1	48,06	53,78	57,20	58,78	63,89	66,41	71,01	73,46	74,32	77,59	82,06
5	51,01	55,22	57,27	58,10	61,62	63,56	67,61	69,78	70,56	73,71	78,11
10	48,18	51,71	53,35	53,99	57,11	59,09	62,84	64,93	65,70	68,77	73,14
15	44,15	47,47	49,00	49,58	52,47	54,39	57,99	60,02	60,79	63,83	68,17
20	40,19	43,37	44,84	45,35	48,09	49,84	53,24	55,17	55,97	58,92	63,22
25	36,53	39,43	40,84	41,28	43,92	45,43	48,55	50,33	51,14	54,03	58,29
30	33,07	35,62	36,94	37,30	39,76	41,05	43,89	45,53	46,30	49,15	53,36
35	29,68	31,87	33,04	33,32	35,56	36,67	39,26	40,78	41,50	44,30	48,44
40	26,32	28,14	29,16	29,38	31,37	32,33	34,67	36,09	36,77	39,50	43,57
45	22,84	24,37	25,25	25,39	27,20	28,02	30,14	31,48	32,14	34,79	38,75
50	19,29	20,58	21,35	21,45	23,12	23,85	25,75	27,00	27,65	30,18	34,04
55	15,88	16,96	17,64	17,68	19,20	19,85	21,50	22,65	23,32	25,70	29,46
60	12,71	13,60	14,17	14,17	15,51	16,07	17,46	18,48	19,12	21,39	25,03
65	9,96	10,62	11,09	11,03	12,17	12,60	13,72	14,60	15,18	17,30	20,74
70	7,60	8,10	8,45	8,35	9,27	9,58	10,42	11,12	11,63	13,50	16,61
75	5,66	6,07	6,30	6,19	6,87	7,09	7,68	8,16	8,59	10,09	12,67
80	4,22	4,48	4,65	4,52	5,06	5,15	5,57	5,85	6,16	7,27	9,17
85	3,14	3,32	3,40	3,36	3,76	3,70	4,02	4,17	4,37	5,12	6,31
90	2,37	2,52	2,59	2,49	2,92	2,72	2,89	3,03	3,16	3,61	4,21

* Bis 1932/34 Reichsgebiet, jeweiliger Gebietsstand.
1949/51 fr. Bundesgebiet ohne das Saarland und Berlin,
1960/62 und 1970/72 fr. Bundesgebiet,
1986/88 und 2010/2012 Deutschland.

¹ Es beziehen sich: Das Alter 0 auf den Zeitpunkt der
Geburt, die anderen Altersangaben auf den Zeitpunkt,
an dem jemand genau x Jahre alt geworden ist.

3 Sterbefälle

3.15 Allgemeine Sterbetafeln in abgekürzter Form *

3.15.2 Absterbeordnung

Vollendetes Altersjahr x ¹	1871/81	1891/1900	1901/10	1910/11	1924/26	1932/34	1949/51	1960/62	1970/72	1986/88	2010/12
Von 100 000 Lebendgeborenen erreichen vorstehendes Alter (Absterbeordnung)											
Männlich											
0	100 000	100 000	100 000	100 000	100 000	100 000	100 000	100 000	100 000	100 000	100 000
1	74 727	76 614	79 766	81 855	88 462	91 465	93 823	96 467	97 400	99 056	99 624
5	64 871	69 194	74 211	77 213	85 855	89 654	92 880	95 929	96 989	98 859	99 550
10	62 089	67 369	72 827	75 984	85 070	88 793	92 444	95 620	96 692	98 728	99 502
15	60 892	66 462	72 007	75 189	84 469	88 244	92 097	95 388	96 459	98 610	99 448
20	59 287	65 049	70 647	73 832	83 268	87 298	91 466	94 812	95 732	98 227	99 275
25	56 892	63 168	68 881	72 130	81 429	86 032	90 531	93 948	94 858	97 700	99 000
30	54 454	61 274	67 092	70 425	79 726	84 715	89 518	93 166	94 097	97 172	98 704
35	51 815	59 111	65 104	68 545	78 111	83 234	88 428	92 322	93 245	96 516	98 347
40	48 775	56 402	62 598	66 227	76 313	81 481	87 102	91 218	92 089	95 635	97 866
45	45 272	53 037	59 405	63 238	74 032	79 285	85 342	89 659	90 363	94 297	97 092
50	41 228	49 002	55 340	59 349	71 006	76 322	82 648	87 230	87 781	92 105	95 730
55	36 544	44 133	50 186	54 290	66 818	72 147	78 562	83 221	83 789	88 527	93 355
60	31 124	38 308	43 807	47 736	60 883	66 293	72 852	76 652	77 675	82 988	89 637
65	24 802	31 294	36 079	39 527	52 715	58 106	64 999	66 941	68 242	75 121	84 292
70	17 750	23 195	27 136	29 905	41 906	47 059	54 394	54 461	54 909	64 284	76 977
75	10 743	14 730	17 586	19 328	28 998	33 479	40 700	39 784	38 872	49 844	67 034
80	5 035	7 330	8 987	9 711	16 066	19 122	25 106	24 156	23 167	32 569	52 740
85	1 635	2 497	3 212	3 297	6 371	7 732	11 321	10 861	10 595	16 354	34 537
90	330	492	683	679	1 599	1 966	3 175	3 092	3 251	5 650	16 352
Weiblich											
0	100 000	100 000	100 000	100 000	100 000	100 000	100 000	100 000	100 000	100 000	100 000
1	78 260	80 138	82 952	84 695	90 608	93 161	95 091	97 222	98 016	99 288	99 687
5	68 126	72 623	77 334	80 077	88 169	91 535	94 270	96 782	97 690	99 131	99 622
10	65 237	70 646	75 845	78 816	87 452	90 753	93 937	96 579	97 492	99 043	99 582
15	63 878	69 562	74 887	77 930	86 877	90 270	93 701	96 434	97 349	98 964	99 542
20	62 324	68 201	73 564	76 659	85 808	89 490	93 295	96 188	97 059	98 804	99 458
25	60 174	66 467	71 849	75 043	84 275	88 390	92 711	95 884	96 755	98 614	99 351
30	57 566	64 385	69 848	73 115	82 597	87 139	92 039	95 485	96 429	98 393	99 230
35	54 685	62 047	67 679	71 020	80 847	85 754	91 221	94 949	95 997	98 081	99 061
40	51 576	59 467	65 283	68 659	78 917	84 135	90 225	94 184	95 331	97 606	98 800
45	48 481	56 751	62 717	66 187	76 704	82 211	88 901	93 081	94 308	96 848	98 363
50	45 245	53 768	59 812	63 231	73 943	79 620	86 991	91 442	92 683	95 680	97 581
55	41 308	49 938	55 984	59 350	70 236	76 038	84 225	89 063	90 272	93 891	96 266
60	36 293	44 814	50 780	54 016	65 076	70 984	80 166	85 484	86 903	91 162	94 291
65	29 703	37 828	43 540	46 484	57 671	63 712	73 875	79 839	81 647	86 943	91 364
70	21 901	28 917	34 078	36 448	47 255	53 184	63 994	70 840	73 157	80 383	87 199
75	13 677	18 900	23 006	24 517	34 028	39 132	49 605	57 076	60 033	70 064	81 031
80	6 570	9 773	12 348	12 981	19 711	23 500	31 787	38 507	42 046	54 189	70 356
85	2 232	3 568	4 752	4 794	8 372	10 323	15 225	19 500	22 478	33 756	52 978
90	471	821	1 131	1 126	2 356	2 868	4 815	6 480	8 016	14 870	29 894

* Bis 1932/34 Reichsgebiet, jeweiliger Gebietsstand.
1949/51 fr. Bundesgebiet ohne das Saarland und Berlin,
1960/62 und 1970/72 fr. Bundesgebiet,
1986/88 und 2010/2012 Deutschland.

¹ Es beziehen sich: Das Alter 0 auf den Zeitpunkt der
Geburt, die anderen Altersangaben auf den Zeitpunkt,
an dem jemand genau x Jahre alt geworden ist.

3 Sterbefälle

3.16 Durchschnittliche weitere Lebenserwartung nach Altersstufen

Früheres Bundesgebiet

Vollendetes Alter x ¹	Geschlecht	Abgekürzte Sterbetafel						
		1960/62 ²	1961/63	1962/64	1963/65	1964/66	1965/67	1966/68
		Jahre						
Alter 0	Männer	66,86	67,05	67,28	67,43	67,60	67,62	67,55
	Frauen	72,39	72,70	73,03	73,24	73,51	73,57	73,58
Alter 1	Männer	68,31	68,32	68,38	68,39	68,48	68,44	68,34
	Frauen	73,46	73,62	73,82	73,92	74,10	74,10	74,07
Alter 2	Männer	67,46	67,48	67,52	67,53	67,61	67,56	67,46
	Frauen	72,60	72,76	72,95	73,04	73,22	73,21	73,18
Alter 5	Männer	64,68	64,69	64,72	64,72	64,80	64,75	64,64
	Frauen	69,78	69,94	70,11	70,20	70,37	70,36	70,33
Alter 10	Männer	59,88	59,89	59,91	59,92	59,99	59,94	59,84
	Frauen	64,93	65,08	65,26	65,33	65,50	65,50	65,47
Alter 15	Männer	55,02	55,02	55,05	55,06	55,13	55,08	54,98
	Frauen	60,02	60,17	60,35	60,42	60,60	60,59	60,56
Alter 20	Männer	50,34	50,34	50,37	50,38	50,46	50,41	50,32
	Frauen	55,17	55,32	55,49	55,56	55,74	55,73	55,71
Alter 25	Männer	45,78	45,76	45,79	45,78	45,86	45,80	45,71
	Frauen	50,33	50,48	50,65	50,71	50,89	50,89	50,87
Alter 30	Männer	41,14	41,11	41,13	41,12	41,19	41,13	41,04
	Frauen	45,53	45,68	45,83	45,89	46,06	46,06	46,04
Alter 35	Männer	36,50	36,46	36,48	36,47	36,54	36,48	36,37
	Frauen	40,78	40,91	41,06	41,11	41,29	41,27	41,24
Alter 40	Männer	31,91	31,86	31,89	31,87	31,95	31,89	31,79
	Frauen	36,09	36,21	36,35	36,40	36,57	36,55	36,52
Alter 45	Männer	27,41	27,38	27,40	27,39	27,47	27,40	27,30
	Frauen	31,48	31,61	31,75	31,80	31,96	31,93	31,90
Alter 50	Männer	23,10	23,06	23,08	23,06	23,15	23,10	23,01
	Frauen	27,00	27,12	27,26	27,31	27,47	27,45	27,41
Alter 55	Männer	19,08	19,03	19,05	19,03	19,11	19,05	18,96
	Frauen	22,65	22,75	22,90	22,96	23,12	23,10	23,06
Alter 60	Männer	15,49	15,43	15,44	15,41	15,48	15,41	15,29
	Frauen	18,48	18,58	18,74	18,79	18,95	18,92	18,88
Alter 65	Männer	12,36	12,30	12,31	12,28	12,34	12,24	12,10
	Frauen	14,60	14,70	14,85	14,91	15,07	15,03	14,98
Alter 70	Männer	9,60	9,58	9,60	9,59	9,66	9,57	9,45
	Frauen	11,12	11,18	11,34	11,41	11,56	11,52	11,46
Alter 75	Männer	7,20	7,18	7,24	7,26	7,36	7,29	7,19
	Frauen	8,16	8,20	8,36	8,43	8,57	8,52	8,45
Alter 80	Männer	5,24	5,23	5,31	5,34	5,44	5,36	5,28
	Frauen	5,85	5,87	6,01	6,07	6,19	6,13	6,05
Alter 85	Männer	3,76	3,74	3,83	3,87	4,00	3,91	3,84
	Frauen	4,17	4,16	4,30	4,36	4,48	4,41	4,33
Alter 90	Männer	2,69	2,68	2,85	2,91	3,03	2,84	2,77
	Frauen	3,03	2,97	3,19	3,27	3,40	3,25	3,16

¹ Es beziehen sich: Das Alter 0 auf den Zeitpunkt der Geburt,
die anderen Altersangaben auf den Zeitpunkt, an dem jemand genau x Jahre alt geworden ist.

² Allgemeine Sterbetafel.

3 Sterbefälle

3.16 Durchschnittliche weitere Lebenserwartung nach Altersstufen

Früheres Bundesgebiet

Vollendetes Alter x ¹	Geschlecht	Abgekürzte Sterbetafel						
		1967/69	1968/70	1969/71	1970/72 ²	1971/73	1972/74	1973/75
		Jahre						
Alter 0	Männer	67,39	67,24	67,25	67,41	67,61	67,87	68,04
	Frauen	73,51	73,44	73,56	73,83	74,09	74,36	74,54
Alter 1	Männer	68,17	68,03	68,06	68,20	68,39	68,61	68,70
	Frauen	73,99	73,92	74,06	74,32	74,57	74,80	74,91
Alter 2	Männer	67,29	67,15	67,18	67,31	67,49	67,70	67,79
	Frauen	73,10	73,03	73,17	73,42	73,66	73,88	74,00
Alter 5	Männer	64,47	64,33	64,36	64,49	64,66	64,86	64,94
	Frauen	70,25	70,18	70,32	70,56	70,79	71,01	71,12
Alter 10	Männer	59,67	59,52	59,55	59,68	59,84	60,03	60,10
	Frauen	65,39	65,32	65,46	65,70	65,93	66,14	66,25
Alter 15	Männer	54,80	54,66	54,69	54,81	54,97	55,16	55,22
	Frauen	60,48	60,42	60,56	60,79	61,02	61,22	61,33
Alter 20	Männer	50,16	50,03	50,08	50,21	50,36	50,53	50,59
	Frauen	55,64	55,58	55,72	55,97	56,19	56,39	56,49
Alter 25	Männer	45,54	45,42	45,50	45,65	45,79	45,93	45,97
	Frauen	50,80	50,74	50,89	51,14	51,36	51,54	51,64
Alter 30	Männer	40,87	40,75	40,84	41,00	41,12	41,24	41,27
	Frauen	45,96	45,90	46,05	46,30	46,52	46,70	46,80
Alter 35	Männer	36,20	36,09	36,19	36,35	36,46	36,58	36,60
	Frauen	41,16	41,10	41,25	41,50	41,71	41,90	41,99
Alter 40	Männer	31,61	31,51	31,60	31,77	31,88	31,99	32,01
	Frauen	36,44	36,38	36,53	36,77	36,98	37,15	37,24
Alter 45	Männer	27,14	27,04	27,15	27,33	27,44	27,54	27,56
	Frauen	31,82	31,76	31,91	32,14	32,34	32,52	32,60
Alter 50	Männer	22,85	22,76	22,87	23,05	23,16	23,27	23,30
	Frauen	27,34	27,29	27,44	27,65	27,85	28,01	28,10
Alter 55	Männer	18,80	18,72	18,84	19,02	19,14	19,25	19,28
	Frauen	23,00	22,95	23,11	23,32	23,51	23,67	23,75
Alter 60	Männer	15,12	15,02	15,13	15,31	15,42	15,52	15,54
	Frauen	18,81	18,77	18,92	19,12	19,30	19,46	19,53
Alter 65	Männer	11,93	11,83	11,92	12,06	12,13	12,20	12,21
	Frauen	14,92	14,86	15,00	15,18	15,34	15,48	15,54
Alter 70	Männer	9,30	9,20	9,27	9,35	9,39	9,43	9,42
	Frauen	11,42	11,36	11,49	11,63	11,77	11,88	11,92
Alter 75	Männer	7,10	7,05	7,12	7,17	7,16	7,19	7,16
	Frauen	8,43	8,38	8,49	8,59	8,69	8,79	8,81
Alter 80	Männer	5,25	5,24	5,32	5,36	5,36	5,40	5,37
	Frauen	6,04	6,01	6,09	6,16	6,23	6,30	6,31
Alter 85	Männer	3,78	3,79	3,88	3,92	3,93	3,97	3,96
	Frauen	4,30	4,27	4,33	4,37	4,41	4,46	4,48
Alter 90	Männer	2,72	2,78	2,86	2,81	2,82	2,87	2,89
	Frauen	3,15	3,10	3,18	3,16	3,17	3,20	3,23

¹ Es beziehen sich: Das Alter 0 auf den Zeitpunkt der Geburt,
die anderen Altersangaben auf den Zeitpunkt, an dem jemand genau x Jahre alt geworden ist.

² Allgemeine Sterbetafel.

3 Sterbefälle

3.16 Durchschnittliche weitere Lebenserwartung nach Altersstufen

Früheres Bundesgebiet

Vollendetes Alter x ¹	Geschlecht	Abgekürzte Sterbetafel						
		1974/76	1975/77	1976/78	1977/79	1978/80	1979/81	1980/82
		Jahre						
Alter 0	Männer	68,30	68,61	68,99	69,34	69,57	69,90	70,18
	Frauen	74,81	75,21	75,63	76,02	76,29	76,59	76,85
Alter 1	Männer	68,82	68,98	69,23	69,50	69,66	69,91	70,11
	Frauen	75,09	75,36	75,68	75,99	76,22	76,44	76,66
Alter 2	Männer	67,91	68,07	68,31	68,57	68,73	68,97	69,17
	Frauen	74,17	74,44	74,75	75,06	75,29	75,51	75,72
Alter 5	Männer	65,05	65,21	65,45	65,70	65,85	66,09	66,28
	Frauen	71,29	71,55	71,86	72,17	72,39	72,61	72,81
Alter 10	Männer	60,21	60,35	60,59	60,84	60,99	61,22	61,40
	Frauen	66,40	66,67	66,97	67,27	67,49	67,70	67,90
Alter 15	Männer	55,32	55,46	55,70	55,95	56,09	56,31	56,49
	Frauen	61,48	61,75	62,05	62,35	62,56	62,77	62,97
Alter 20	Männer	50,69	50,84	51,06	51,29	51,42	51,63	51,79
	Frauen	56,65	56,92	57,22	57,51	57,71	57,91	58,10
Alter 25	Männer	46,06	46,23	46,45	46,69	46,80	46,99	47,14
	Frauen	51,80	52,07	52,38	52,66	52,86	53,05	53,23
Alter 30	Männer	41,36	41,53	41,75	41,99	42,09	42,28	42,42
	Frauen	46,95	47,23	47,53	47,82	48,01	48,20	48,37
Alter 35	Männer	36,69	36,86	37,08	37,30	37,40	37,57	37,71
	Frauen	42,14	42,42	42,72	43,01	43,19	43,37	43,55
Alter 40	Männer	32,09	32,26	32,48	32,69	32,78	32,94	33,07
	Frauen	37,39	37,66	37,96	38,25	38,43	38,60	38,78
Alter 45	Männer	27,65	27,81	28,02	28,22	28,31	28,46	28,59
	Frauen	32,74	33,01	33,30	33,57	33,74	33,91	34,09
Alter 50	Männer	23,40	23,56	23,78	23,97	24,06	24,19	24,30
	Frauen	28,23	28,49	28,78	29,04	29,20	29,36	29,52
Alter 55	Männer	19,37	19,54	19,74	19,93	20,02	20,16	20,27
	Frauen	23,88	24,12	24,39	24,64	24,79	24,94	25,09
Alter 60	Männer	15,64	15,80	15,99	16,19	16,28	16,41	16,51
	Frauen	19,66	19,91	20,17	20,41	20,53	20,69	20,82
Alter 65	Männer	12,28	12,42	12,60	12,78	12,87	13,00	13,09
	Frauen	15,66	15,89	16,14	16,37	16,49	16,63	16,77
Alter 70	Männer	9,47	9,58	9,71	9,85	9,91	10,01	10,09
	Frauen	12,02	12,22	12,44	12,64	12,75	12,87	12,99
Alter 75	Männer	7,20	7,28	7,39	7,49	7,52	7,59	7,64
	Frauen	8,89	9,06	9,24	9,41	9,49	9,58	9,67
Alter 80	Männer	5,40	5,47	5,55	5,64	5,67	5,70	5,73
	Frauen	6,37	6,50	6,63	6,77	6,84	6,91	6,98
Alter 85	Männer	4,00	4,07	4,15	4,25	4,29	4,32	4,34
	Frauen	4,51	4,61	4,71	4,82	4,86	4,90	4,95
Alter 90	Männer	2,93	3,00	3,08	3,20	3,27	3,36	3,42
	Frauen	3,26	3,34	3,40	3,49	3,55	3,59	3,62

¹ Es beziehen sich: Das Alter 0 auf den Zeitpunkt der Geburt,
die anderen Altersangaben auf den Zeitpunkt, an dem jemand genau x Jahre alt geworden ist.

3 Sterbefälle

3.16 Durchschnittliche weitere Lebenserwartung nach Altersstufen

Früheres Bundesgebiet

Vollendetes Alter x ¹	Geschlecht	Abgekürzte Sterbetafel						
		1981/83	1982/84	1983/85	1984/86	1985/87	1986/88 ²	1987/89
		Jahre						
Alter 0	Männer	70,46	70,84	71,18	71,54	71,81	72,21	72,39
	Frauen	77,09	77,47	77,79	78,10	78,37	78,68	78,88
Alter 1	Männer	70,32	70,65	70,95	71,27	71,52	71,88	72,03
	Frauen	76,84	77,18	77,45	77,73	77,97	78,23	78,41
Alter 2	Männer	69,38	69,71	70,01	70,33	70,57	70,93	71,08
	Frauen	75,90	76,23	76,50	76,78	77,02	77,28	77,45
Alter 5	Männer	66,48	66,81	67,09	67,41	67,65	68,02	68,16
	Frauen	72,99	73,31	73,58	73,85	74,08	74,35	74,52
Alter 10	Männer	61,59	61,91	62,18	62,49	62,73	63,10	63,24
	Frauen	68,07	68,39	68,66	68,92	69,15	69,40	69,58
Alter 15	Männer	56,68	56,99	57,25	57,56	57,80	58,17	58,30
	Frauen	63,14	63,45	63,71	63,98	64,20	64,46	64,62
Alter 20	Männer	51,97	52,26	52,50	52,79	53,01	53,37	53,50
	Frauen	58,27	58,57	58,83	59,08	59,30	59,55	59,72
Alter 25	Männer	47,30	47,58	47,80	48,07	48,27	48,65	48,76
	Frauen	53,40	53,70	53,95	54,19	54,41	54,66	54,82
Alter 30	Männer	42,58	42,84	43,05	43,30	43,51	43,88	43,99
	Frauen	48,54	48,83	49,07	49,31	49,52	49,77	49,93
Alter 35	Männer	37,86	38,11	38,31	38,56	38,76	39,14	39,25
	Frauen	43,70	43,99	44,22	44,46	44,66	44,91	45,08
Alter 40	Männer	33,22	33,46	33,64	33,88	34,07	34,46	34,57
	Frauen	38,93	39,21	39,44	39,67	39,87	40,11	40,27
Alter 45	Männer	28,72	28,94	29,11	29,33	29,52	29,88	29,99
	Frauen	34,23	34,51	34,73	34,96	35,15	35,40	35,55
Alter 50	Männer	24,41	24,62	24,77	24,98	25,15	25,50	25,60
	Frauen	29,65	29,91	30,12	30,34	30,53	30,78	30,93
Alter 55	Männer	20,38	20,57	20,71	20,89	21,05	21,37	21,45
	Frauen	25,22	25,46	25,66	25,86	26,04	26,28	26,43
Alter 60	Männer	16,61	16,78	16,92	17,10	17,26	17,55	17,63
	Frauen	20,93	21,17	21,36	21,55	21,72	21,95	22,09
Alter 65	Männer	13,19	13,37	13,49	13,65	13,78	14,05	14,12
	Frauen	16,88	17,11	17,28	17,46	17,61	17,82	17,95
Alter 70	Männer	10,16	10,32	10,42	10,55	10,67	10,90	11,02
	Frauen	13,09	13,31	13,46	13,63	13,78	13,96	14,12
Alter 75	Männer	7,67	7,78	7,85	7,96	8,05	8,21	8,28
	Frauen	9,75	9,93	10,06	10,21	10,34	10,48	10,61
Alter 80	Männer	5,73	5,82	5,87	5,94	5,99	6,06	6,08
	Frauen	7,03	7,17	7,26	7,36	7,46	7,57	7,65
Alter 85	Männer	4,33	4,40	4,42	4,46	4,49	4,43	4,40
	Frauen	4,98	5,10	5,16	5,22	5,28	5,34	5,38
Alter 90	Männer	3,43	3,53	3,55	3,61	3,61	3,25	3,05
	Frauen	3,62	3,72	3,75	3,79	3,80	3,74	3,74

¹ Es beziehen sich: Das Alter 0 auf den Zeitpunkt der Geburt,
die anderen Altersangaben auf den Zeitpunkt, an dem jemand genau x Jahre alt geworden ist.

² Allgemeine Sterbetafel.

3 Sterbefälle

3.16 Durchschnittliche weitere Lebenserwartung nach Altersstufen

Vollendetes Alter x ¹	Geschlecht	Abgekürzte Sterbetafel						
		Früheres Bundesgebiet			Deutschland			
		1988/90	1989/91	1990/92	1991/93	1992/94	1993/95	1994/96
		Jahre						
Alter 0	Männer	72,55	72,68	72,90	72,47	72,77	72,99	73,29
	Frauen	78,98	79,08	79,29	79,01	79,30	79,49	79,72
Alter 1	Männer	72,16	72,26	72,44	71,97	72,25	72,44	72,72
	Frauen	78,48	78,57	78,75	78,44	78,71	78,88	79,09
Alter 2	Männer	71,21	71,31	71,49	71,02	71,29	71,48	71,76
	Frauen	77,53	77,61	77,79	77,48	77,75	77,92	78,13
Alter 5	Männer	68,28	68,38	68,56	68,09	68,36	68,55	68,82
	Frauen	74,59	74,68	74,85	74,54	74,80	74,97	75,18
Alter 10	Männer	63,36	63,45	63,62	63,16	63,42	63,60	63,87
	Frauen	69,65	69,74	69,90	69,60	69,85	70,02	70,23
Alter 15	Männer	58,42	58,51	58,68	58,22	58,48	58,66	58,93
	Frauen	64,70	64,78	64,95	64,65	64,90	65,06	65,27
Alter 20	Männer	53,61	53,70	53,87	53,43	53,69	53,87	54,14
	Frauen	59,78	59,87	60,04	59,75	60,00	60,16	60,37
Alter 25	Männer	48,87	48,96	49,14	48,71	48,96	49,14	49,40
	Frauen	54,89	54,98	55,14	54,85	55,10	55,26	55,47
Alter 30	Männer	44,11	44,21	44,39	43,97	44,20	44,37	44,63
	Frauen	50,00	50,08	50,25	49,96	50,21	50,36	50,57
Alter 35	Männer	39,38	39,48	39,66	39,27	39,50	39,66	39,90
	Frauen	45,14	45,23	45,39	45,11	45,35	45,51	45,70
Alter 40	Männer	34,70	34,81	35,00	34,65	34,87	35,02	35,26
	Frauen	40,35	40,43	40,59	40,31	40,55	40,70	40,89
Alter 45	Männer	30,12	30,24	30,43	30,13	30,36	30,51	30,74
	Frauen	35,63	35,71	35,87	35,60	35,84	35,99	36,18
Alter 50	Männer	25,72	25,84	26,02	25,76	25,99	26,13	26,36
	Frauen	31,01	31,09	31,25	31,00	31,23	31,37	31,56
Alter 55	Männer	21,56	21,66	21,84	21,62	21,83	21,97	22,19
	Frauen	26,50	26,57	26,73	26,49	26,72	26,87	27,05
Alter 60	Männer	17,71	17,80	17,96	17,79	17,97	18,08	18,28
	Frauen	22,15	22,21	22,36	22,14	22,35	22,49	22,66
Alter 65	Männer	14,20	14,30	14,45	14,34	14,50	14,59	14,75
	Frauen	17,99	18,06	18,21	18,02	18,21	18,33	18,49
Alter 70	Männer	11,08	11,15	11,28	11,19	11,35	11,44	11,61
	Frauen	14,14	14,19	14,32	14,15	14,33	14,44	14,58
Alter 75	Männer	8,33	8,39	8,52	8,47	8,64	8,71	8,85
	Frauen	10,63	10,68	10,79	10,69	10,86	10,94	11,06
Alter 80	Männer	6,10	6,13	6,24	6,21	6,33	6,38	6,52
	Frauen	7,65	7,67	7,77	7,72	7,84	7,92	8,02
Alter 85	Männer	4,39	4,40	4,50	4,47	4,56	4,60	4,77
	Frauen	5,35	5,34	5,41	5,39	5,47	5,52	5,60
Alter 90	Männer	3,03	3,05	3,16	3,16	3,25	3,29	3,63
	Frauen	3,67	3,64	3,69	3,71	3,77	3,80	3,89

¹ Es beziehen sich: Das Alter 0 auf den Zeitpunkt der Geburt,
die anderen Altersangaben auf den Zeitpunkt, an dem jemand genau x Jahre alt geworden ist.

3 Sterbefälle

3.16 Durchschnittliche weitere Lebenserwartung nach Altersstufen

Deutschland

Vollendetes Alter x ¹	Geschlecht	Abgekürzte Sterbetafel				
		1995/97	1996/98	1997/99	1998/2000	1999/2001
		Jahre				
Alter 0	Männer	73,62	74,04	74,44	74,78	75,11
	Frauen	79,98	80,27	80,57	80,82	81,07
Alter 1	Männer	73,04	73,44	73,83	74,15	74,48
	Frauen	79,34	79,61	79,91	80,14	80,39
Alter 2	Männer	72,08	72,47	72,86	73,19	73,51
	Frauen	78,37	78,64	78,94	79,17	79,41
Alter 5	Männer	69,13	69,52	69,91	70,24	70,56
	Frauen	75,42	75,69	75,98	76,21	76,45
Alter 10	Männer	64,18	64,57	64,96	65,28	65,60
	Frauen	70,46	70,73	71,02	71,25	71,49
Alter 15	Männer	59,24	59,62	60,01	60,33	60,65
	Frauen	65,50	65,77	66,06	66,29	66,53
Alter 20	Männer	54,44	54,82	55,21	55,52	55,83
	Frauen	60,60	60,86	61,15	61,38	61,62
Alter 25	Männer	49,70	50,07	50,45	50,76	51,07
	Frauen	55,70	55,95	56,24	56,47	56,71
Alter 30	Männer	44,93	45,29	45,66	45,96	46,27
	Frauen	50,79	51,05	51,33	51,56	51,79
Alter 35	Männer	40,18	40,53	40,88	41,17	41,47
	Frauen	45,92	46,17	46,44	46,67	46,90
Alter 40	Männer	35,52	35,84	36,18	36,46	36,75
	Frauen	41,11	41,35	41,62	41,84	42,06
Alter 45	Männer	30,99	31,30	31,62	31,89	32,17
	Frauen	36,39	36,62	36,88	37,09	37,31
Alter 50	Männer	26,60	26,90	27,22	27,48	27,76
	Frauen	31,77	31,99	32,25	32,45	32,67
Alter 55	Männer	22,41	22,70	23,00	23,25	23,52
	Frauen	27,26	27,47	27,72	27,92	28,14
Alter 60	Männer	18,48	18,73	19,01	19,25	19,51
	Frauen	22,85	23,06	23,30	23,50	23,72
Alter 65	Männer	14,91	15,13	15,36	15,56	15,79
	Frauen	18,66	18,85	19,06	19,25	19,44
Alter 70	Männer	11,76	11,94	12,14	12,30	12,48
	Frauen	14,74	14,90	15,09	15,25	15,43
Alter 75	Männer	8,96	9,11	9,27	9,42	9,58
	Frauen	11,19	11,32	11,48	11,61	11,75
Alter 80	Männer	6,63	6,75	6,91	7,01	7,12
	Frauen	8,12	8,23	8,37	8,47	8,57
Alter 85	Männer	4,86	4,95	5,06	5,11	5,18
	Frauen	5,69	5,77	5,87	5,93	6,00
Alter 90	Männer	3,72	3,82	3,91	3,95	3,97
	Frauen	3,95	4,00	4,07	4,13	4,18

¹ Es beziehen sich: Das Alter 0 auf den Zeitpunkt der Geburt,
die anderen Altersangaben auf den Zeitpunkt, an dem jemand genau x Jahre alt geworden ist.

3 Sterbefälle

3.16 Durchschnittliche weitere Lebenserwartung nach Altersstufen

Deutschland

Vollendetes Alter x ¹	Geschlecht	Sterbetafel				
		2000/2002	2001/2003	2002/2004	2003/2005	2004/2006
		Jahre				
Alter 0	Männer	75,38	75,59	75,89	76,21	76,64
	Frauen	81,22	81,34	81,55	81,78	82,08
Alter 1	Männer	74,72	74,94	75,24	75,56	75,97
	Frauen	80,53	80,65	80,86	81,08	81,37
Alter 2	Männer	73,75	73,98	74,27	74,58	75,00
	Frauen	79,56	79,68	79,89	80,11	80,39
Alter 5	Männer	70,80	71,02	71,31	71,62	72,03
	Frauen	76,60	76,72	76,93	77,14	77,43
Alter 10	Männer	65,84	66,06	66,35	66,66	67,07
	Frauen	71,64	71,76	71,96	72,18	72,46
Alter 15	Männer	60,89	61,11	61,39	61,71	62,11
	Frauen	66,68	66,80	66,99	67,21	67,49
Alter 20	Männer	56,06	56,27	56,55	56,85	57,24
	Frauen	61,76	61,87	62,07	62,28	62,56
Alter 25	Männer	51,29	51,49	51,75	52,04	52,42
	Frauen	56,85	56,96	57,15	57,36	57,63
Alter 30	Männer	46,47	46,67	46,93	47,21	47,58
	Frauen	51,93	52,04	52,23	52,43	52,70
Alter 35	Männer	41,67	41,86	42,12	42,40	42,76
	Frauen	47,03	47,13	47,32	47,52	47,79
Alter 40	Männer	36,94	37,12	37,37	37,63	37,98
	Frauen	42,19	42,28	42,46	42,66	42,92
Alter 45	Männer	32,34	32,51	32,75	33,00	33,34
	Frauen	37,43	37,52	37,69	37,88	38,13
Alter 50	Männer	27,93	28,10	28,32	28,56	28,88
	Frauen	32,79	32,87	33,04	33,22	33,47
Alter 55	Männer	23,69	23,86	24,08	24,31	24,63
	Frauen	28,26	28,34	28,50	28,67	28,91
Alter 60	Männer	19,68	19,84	20,05	20,27	20,58
	Frauen	23,84	23,92	24,08	24,25	24,49
Alter 65	Männer	15,93	16,07	16,26	16,47	16,77
	Frauen	19,55	19,61	19,77	19,94	20,18
Alter 70	Männer	12,57	12,67	12,83	13,00	13,25
	Frauen	15,51	15,55	15,67	15,82	16,03
Alter 75	Männer	9,64	9,71	9,83	9,96	10,15
	Frauen	11,81	11,83	11,93	12,05	12,22
Alter 80	Männer	7,09	7,14	7,24	7,35	7,51
	Frauen	8,58	8,57	8,64	8,72	8,87
Alter 85	Männer	5,07	5,10	5,19	5,27	5,40
	Frauen	5,97	5,96	6,01	6,06	6,16
Alter 90	Männer	3,63	3,62	3,64	3,68	3,76
	Frauen	4,07	4,01	4,02	4,04	4,11
Alter 95	Männer	2,63	2,62	2,62	2,65	2,68
	Frauen	2,85	2,80	2,80	2,81	2,84
Alter 100	Männer	1,96	1,95	1,95	1,97	1,98
	Frauen	2,06	2,04	2,03	2,04	2,05

¹ Es beziehen sich: Das Alter 0 auf den Zeitpunkt der Geburt, die anderen Altersangaben auf den Zeitpunkt, an dem jemand genau x Jahre alt geworden ist.

3 Sterbefälle

3.16 Durchschnittliche weitere Lebenserwartung nach Altersstufen

Deutschland

Vollendetes Alter x ¹	Geschlecht	Sterbetafel				
		2005/2007	2006/2008	2007/2009	2008/2010	2009/2011 ²
		Jahre				
Alter 0	Männer	76,89	77,17	77,33	77,51	77,72
	Frauen	82,25	82,40	82,53	82,59	82,73
Alter 1	Männer	76,22	76,49	76,65	76,81	77,02
	Frauen	81,54	81,67	81,79	81,85	81,99
Alter 2	Männer	75,25	75,51	75,67	75,83	76,04
	Frauen	80,56	80,70	80,81	80,87	81,01
Alter 5	Männer	72,29	72,55	72,71	72,87	73,08
	Frauen	77,59	77,73	77,85	77,91	78,04
Alter 10	Männer	67,33	67,58	67,75	67,90	68,11
	Frauen	72,62	72,76	72,88	72,94	73,07
Alter 15	Männer	62,36	62,62	62,78	62,94	63,15
	Frauen	67,66	67,79	67,91	67,97	68,10
Alter 20	Männer	57,49	57,74	57,90	58,05	58,25
	Frauen	62,72	62,85	62,97	63,03	63,16
Alter 25	Männer	52,66	52,91	53,06	53,20	53,40
	Frauen	57,79	57,92	58,03	58,09	58,22
Alter 30	Männer	47,82	48,06	48,21	48,36	48,56
	Frauen	52,86	52,99	53,11	53,16	53,29
Alter 35	Männer	42,99	43,23	43,38	43,53	43,72
	Frauen	47,95	48,07	48,19	48,25	48,38
Alter 40	Männer	38,2	38,44	38,59	38,73	38,93
	Frauen	43,08	43,20	43,32	43,37	43,50
Alter 45	Männer	33,54	33,76	33,89	34,03	34,22
	Frauen	38,28	38,40	38,51	38,56	38,69
Alter 50	Männer	29,06	29,27	29,39	29,50	29,67
	Frauen	33,6	33,71	33,81	33,86	33,98
Alter 55	Männer	24,8	24,99	25,10	25,21	25,37
	Frauen	29,04	29,15	29,25	29,29	29,41
Alter 60	Männer	20,75	20,93	21,04	21,16	21,31
	Frauen	24,61	24,71	24,81	24,85	24,96
Alter 65	Männer	16,93	17,11	17,22	17,33	17,48
	Frauen	20,31	20,41	20,52	20,56	20,68
Alter 70	Männer	13,38	13,54	13,63	13,74	13,89
	Frauen	16,15	16,25	16,36	16,41	16,53
Alter 75	Männer	10,23	10,34	10,40	10,47	10,58
	Frauen	12,31	12,38	12,47	12,49	12,60
Alter 80	Männer	7,56	7,65	7,67	7,71	7,77
	Frauen	8,92	8,97	9,04	9,06	9,13
Alter 85	Männer	5,39	5,46	5,47	5,49	5,52
	Frauen	6,17	6,19	6,26	6,25	6,29
Alter 90	Männer	3,73	3,84	3,89	3,88	3,84
	Frauen	4,13	4,15	4,30	4,27	4,25
Alter 95	Männer	2,66	2,71	2,72	2,72	2,71
	Frauen	2,87	2,88	2,98	2,97	2,97
Alter 100	Männer	1,95	1,98	1,98	1,99	1,98
	Frauen	2,08	2,10	2,15	2,15	2,14

¹ Es beziehen sich: Das Alter 0 auf den Zeitpunkt der Geburt, die anderen Altersangaben auf den Zeitpunkt, an dem jemand genau x Jahre alt geworden ist.

3 Sterbefälle

3.16 Durchschnittliche weitere Lebenserwartung nach Altersstufen

Vollendetes Alter x ¹	Geschlecht	Allgemeine Sterbetafel		
		Deutschland	Früheres Bundesgebiet ²	Neue Länder ³
		2010/2012	2010/2012	2010/2012
		Jahre		
Alter 0	Männer	77,72	77,97	76,69
	Frauen	82,80	82,83	82,72
Alter 1	Männer	77,01	77,27	75,92
	Frauen	82,06	82,10	81,92
Alter 2	Männer	76,03	76,30	74,94
	Frauen	81,08	81,12	80,95
Alter 5	Männer	73,07	73,33	71,98
	Frauen	78,11	78,15	77,98
Alter 10	Männer	68,10	68,36	67,01
	Frauen	73,14	73,18	73,01
Alter 15	Männer	63,14	63,40	62,05
	Frauen	68,17	68,21	68,05
Alter 20	Männer	58,24	58,50	57,15
	Frauen	63,22	63,26	63,10
Alter 25	Männer	53,40	53,66	52,33
	Frauen	58,29	58,33	58,17
Alter 30	Männer	48,55	48,80	47,51
	Frauen	53,36	53,39	53,25
Alter 35	Männer	43,72	43,97	42,69
	Frauen	48,44	48,48	48,34
Alter 40	Männer	38,92	39,17	37,93
	Frauen	43,57	43,60	43,47
Alter 45	Männer	34,21	34,44	33,30
	Frauen	38,75	38,78	38,66
Alter 50	Männer	29,65	29,85	28,89
	Frauen	34,04	34,06	33,97
Alter 55	Männer	25,34	25,50	24,74
	Frauen	29,46	29,49	29,39
Alter 60	Männer	21,28	21,40	20,81
	Frauen	25,03	25,06	24,91
Alter 65	Männer	17,46	17,56	17,09
	Frauen	20,74	20,79	20,57
Alter 70	Männer	13,87	13,95	13,52
	Frauen	16,61	16,66	16,34
Alter 75	Männer	10,54	10,60	10,25
	Frauen	12,67	12,72	12,40
Alter 80	Männer	7,68	7,71	7,49
	Frauen	9,17	9,21	8,96
Alter 85	Männer	5,38	5,39	5,31
	Frauen	6,31	6,32	6,16
Alter 90	Männer	3,66	3,66	3,64
	Frauen	4,21	4,21	4,11
Alter 95	Männer	2,55	2,56	2,52
	Frauen	2,87	2,87	2,80
Alter 100	Männer	1,90	1,92	1,90
	Frauen	2,06	2,04	2,00

¹ Es beziehen sich: Das Alter 0 auf den Zeitpunkt der Geburt,
die anderen Altersangaben auf den Zeitpunkt, an dem jemand genau x Jahre alt geworden ist.

² Ohne Berlin - West.

³ Ohne Berlin - Ost.

3 Sterbefälle

3.16 Durchschnittliche weitere Lebenserwartung nach Altersstufen

Deutschland

Vollendetes Alter x ¹	Geschlecht	Sterbetafel	
		2011/2013	2012/2014
		Jahre	
Alter 0	Männer	77,90	78,13
	Frauen	82,88	83,05
Alter 1	Männer	77,19	77,40
	Frauen	82,14	82,30
Alter 2	Männer	76,21	76,42
	Frauen	81,15	81,32
Alter 5	Männer	73,24	73,45
	Frauen	78,18	78,35
Alter 10	Männer	68,28	68,49
	Frauen	73,21	73,37
Alter 15	Männer	63,31	63,52
	Frauen	68,24	68,40
Alter 20	Männer	58,41	58,61
	Frauen	63,29	63,45
Alter 25	Männer	53,55	53,75
	Frauen	58,35	58,51
Alter 30	Männer	48,70	48,88
	Frauen	53,42	53,57
Alter 35	Männer	43,86	44,04
	Frauen	48,51	48,66
Alter 40	Männer	39,06	39,24
	Frauen	43,63	43,77
Alter 45	Männer	34,34	34,52
	Frauen	38,81	38,95
Alter 50	Männer	29,77	29,94
	Frauen	34,09	34,22
Alter 55	Männer	25,44	25,59
	Frauen	29,51	29,63
Alter 60	Männer	21,38	21,51
	Frauen	25,07	25,19
Alter 65	Männer	17,55	17,69
	Frauen	20,79	20,90
Alter 70	Männer	13,96	14,09
	Frauen	16,66	16,78
Alter 75	Männer	10,61	10,74
	Frauen	12,72	12,84
Alter 80	Männer	7,70	7,79
	Frauen	9,20	9,29
Alter 85	Männer	5,39	5,44
	Frauen	6,32	6,39
Alter 90	Männer	3,66	3,69
	Frauen	4,21	4,25
Alter 95	Männer	2,53	2,56
	Frauen	2,86	2,92
Alter 100	Männer	1,86	1,83
	Frauen	2,07	2,09

¹ Es beziehen sich: Das Alter 0 auf den Zeitpunkt der Geburt, die anderen Altersangaben auf den Zeitpunkt, an dem jemand genau x Jahre alt geworden ist.

4 Eheschließungen

4 Eheschließungen

4.1 Eheschließende 2014 nach dem Alter und bisherigem Familienstand

Alter von ... bis unter ... Jahren	Eheschließende Männer				Eheschließende Frauen			
	insgesamt	ledig	verwitwet	geschieden	insgesamt	ledig	verwitwet	geschieden
unter 18	5	5	-	-	69	68	-	1
18 - 19	148	148	-	-	1 277	1 277	-	-
19 - 20	460	460	-	-	2 121	2 118	-	3
unter 20	613	613	-	-	3 467	3 463	-	4
20 - 21	1 166	1 165	-	1	3 527	3 520	1	6
21 - 22	2 118	2 110	-	8	5 417	5 391	-	26
22 - 23	3 561	3 549	2	10	7 917	7 844	1	72
23 - 24	5 799	5 770	-	29	11 709	11 563	5	141
24 - 25	8 457	8 407	-	50	15 261	14 998	1	262
20 - 25	21 101	21 001	2	98	43 831	43 316	8	507
25 - 26	11 695	11 579	-	116	18 996	18 598	3	395
26 - 27	14 556	14 362	1	193	22 122	21 508	5	609
27 - 28	17 641	17 318	3	320	22 992	22 204	8	780
28 - 29	19 186	18 775	2	409	23 666	22 712	15	939
29 - 30	21 709	21 211	6	492	23 651	22 427	15	1 209
25 - 30	84 787	83 245	12	1 530	111 427	107 449	46	3 932
30 - 31	21 059	20 348	3	708	21 994	20 494	25	1 475
31 - 32	20 930	20 030	4	896	20 033	18 287	23	1 723
32 - 33	19 848	18 719	7	1 122	17 747	15 850	27	1 870
33 - 34	18 235	16 951	12	1 272	15 625	13 486	25	2 114
34 - 35	16 254	14 759	10	1 485	13 303	11 036	28	2 239
30 - 35	96 326	90 807	36	5 483	88 702	79 153	128	9 421
35 - 36	13 955	12 421	10	1 524	10 937	8 731	51	2 155
36 - 37	12 507	10 794	24	1 689	9 604	7 214	45	2 345
37 - 38	10 878	8 997	15	1 866	8 017	5 780	49	2 188
38 - 39	9 349	7 467	24	1 858	7 040	4 754	41	2 245
39 - 40	8 479	6 552	16	1 911	6 386	4 061	58	2 267
35 - 40	55 168	46 231	89	8 848	41 984	30 540	244	11 200
40 - 41	7 750	5 630	25	2 095	5 595	3 257	51	2 287
41 - 42	6 782	4 667	31	2 084	4 898	2 604	62	2 232
42 - 43	7 040	4 474	51	2 515	5 179	2 521	86	2 572
43 - 44	6 817	4 086	40	2 691	4 959	2 183	70	2 706
44 - 45	6 413	3 562	54	2 797	5 145	2 181	89	2 875
40 - 45	34 802	22 419	201	12 182	25 776	12 746	358	12 672
45 - 46	6 624	3 374	47	3 203	5 284	1 966	70	3 248
46 - 47	6 393	3 024	58	3 311	5 294	1 760	105	3 429
47 - 48	6 392	2 837	72	3 483	5 253	1 595	109	3 549
48 - 49	6 054	2 348	107	3 599	5 322	1 530	129	3 663
49 - 50	6 080	2 257	111	3 712	5 602	1 524	154	3 924
45 - 50	31 543	13 840	395	17 308	26 755	8 375	567	17 813

4 Eheschließungen

4.1 Eheschließende 2014 nach dem Alter und bisherigem Familienstand

Alter von ... bis unter ... Jahren	Eheschließende Männer				Eheschließende Frauen			
	insgesamt	ledig	verwitwet	geschieden	insgesamt	ledig	verwitwet	geschieden
50 - 51	6 514	2 290	138	4 086	5 695	1 456	163	4 076
51 - 52	5 362	1 569	135	3 658	4 598	907	139	3 552
52 - 53	5 119	1 408	151	3 560	4 389	834	174	3 381
53 - 54	4 624	1 150	122	3 352	4 054	815	140	3 099
54 - 55	4 386	1 012	163	3 211	3 536	664	168	2 704
50 - 55	26 005	7 429	709	17 867	22 272	4 676	784	16 812
55 - 56	3 933	807	148	2 978	3 006	581	139	2 286
56 - 57	3 600	767	173	2 660	2 649	455	149	2 045
57 - 58	3 238	644	159	2 435	2 372	423	149	1 800
58 - 59	2 836	506	173	2 157	1 996	367	113	1 516
59 - 60	2 883	525	194	2 164	1 827	298	127	1 402
55 - 60	16 490	3 249	847	12 394	11 850	2 124	677	9 049
60 - 61	2 590	439	201	1 950	1 639	253	82	1 304
61 - 62	2 061	369	171	1 521	1 251	194	90	967
62 - 63	1 863	294	174	1 395	1 078	172	102	804
63 - 64	1 681	259	178	1 244	930	117	80	733
64 - 65	1 621	235	208	1 178	786	100	79	607
60 - 65	9 816	1 596	932	7 288	5 684	836	433	4 415
65 - 66	1 364	183	186	995	736	84	98	554
66 - 67	947	104	153	690	538	55	79	404
67 - 68	829	114	141	574	425	35	50	340
68 - 69	592	50	123	419	303	31	49	223
69 - 70	663	66	152	445	290	29	42	219
65 - 70	4 395	517	755	3 123	2 292	234	318	1 740
70 - 71	695	69	151	475	332	27	56	249
71 - 72	523	53	153	317	221	16	50	155
72 - 73	571	55	179	337	248	25	50	173
73 - 74	485	63	155	267	225	22	62	141
74 - 75	506	46	201	259	215	24	49	142
70 - 75	2 780	286	839	1 655	1 241	114	267	860
75 - 76	390	47	149	194	163	24	46	93
76 - 77	291	33	124	134	126	11	42	73
77 - 78	274	24	129	121	96	16	24	56
78 - 79	192	12	106	74	66	4	25	37
79 - 80	184	9	93	82	58	9	16	33
75 - 80	1 331	125	601	605	509	64	153	292
80 und älter	795	46	554	195	162	25	74	63
Insgesamt	385 952	291 404	5 972	88 576	385 952	293 115	4 057	88 780

4 Eheschließungen

4.2 Heiratsziffern der Ledigen

Alter von ... bis unter ... Jahren	Eheschließende Ledige je 1 000 Ledige gleichen Alters															
	Reichsgebiet		Früheres Bundesgebiet													
	1910/11	1938	1950 ¹	1961	1970	1980	2005	2006	2007	2008	2009	2010	2011 ²	2012 ³	2013	2014
Männer																
unter 18	0	0	0	0	0	0	0	0	0	0	0	0	0	0	0	0
18 - 19	0	0	3	4	9	5	1	1	1	1	1	1	1	0	0	0
19 - 20	1	2	13	17	33	20	2	2	2	2	2	2	1	1	1	1
20 - 21	4	6	29	41	56	35	5	5	4	4	4	4	3	3	3	3
21 - 22	25	28	95	120	145	50	8	8	7	7	7	6	6	6	5	5
22 - 23	60	29	106	122	147	69	12	12	11	11	10	10	9	9	8	8
23 - 24	98	57	132	165	172	86	16	16	15	15	14	14	13	13	12	12
24 - 25	138	113	158	195	189	99	22	21	21	20	19	19	18	19	17	17
25 - 26	163	169	176	212	181	107	29	28	27	26	26	25	24	25	24	23
26 - 27	169	191	200	221	185	109	35	34	33	33	32	32	31	32	30	30
27 - 28	176	204	225	224	178	107	42	40	40	39	40	39	37	40	37	38
28 - 29	167	216	234	213	153	100	47	47	45	45	45	46	44	47	44	45
29 - 30	165	214	243	202	143	88	56	54	54	53	53	54	52	56	53	55
30 - 31	148	206	230	187	123	79	56	56	55	55	53	55	53	58	55	56
31 - 32	142	192	240	175	109	70	59	55	55	55	56	56	55	61	58	59
32 - 33	124	170	233	161	94	61	56	55	54	55	56	57	55	62	59	59
33 - 34	112	158	228	148	77	57	54	51	52	53	54	54	53	60	58	58
34 - 35	98	141	218	133	68	44	50	50	48	50	50	52	51	60	56	56
35 - 40	71	110	177	100	47	34	39	37	37	37	38	39	39	49	46	47
40 - 45	34	62	104	60	28	18	22	21	21	22	22	22	21	28	27	27
45 - 50	18	33	53	31	17	9	14	13	13	13	13	13	13	17	16	17
50 - 55	9	18	24	17	11	5	10	10	9	10	10	10	10	12	12	12
55 - 60	5	9	11	10	6	3	7	7	7	7	7	7	8	9	9	9
60 - 65	0	0	0	6	5	3	5	4	5	5	5	5	6	7	7	7
65 - 70	0	0	0	3	3	2	2	3	2	3	3	3	3	4	4	4
Frauen																
unter 16	0	0	0	0	1	0	0	0	0	0	0	0	0	0	0	0
16 - 17	2	3	4	9	17	4	0	0	0	0	0	0	0	0	0	0
17 - 18	7	12	15	30	50	11	1	1	0	0	0	0	0	0	0	0
18 - 19	21	39	42	71	112	53	7	7	6	5	5	5	4	4	4	3
19 - 20	45	60	75	115	166	73	10	10	9	8	8	7	7	6	6	5
20 - 21	75	96	103	160	206	102	15	15	14	13	12	11	10	10	9	9
21 - 22	116	142	145	226	286	121	22	20	19	18	17	16	14	14	14	13
22 - 23	140	157	165	243	269	132	28	27	26	24	23	22	20	21	19	19
23 - 24	162	207	183	254	258	134	36	35	33	32	30	30	29	29	26	27
24 - 25	175	223	194	254	248	134	45	42	41	41	39	39	37	38	34	34
25 - 26	174	233	192	238	217	126	53	50	49	49	48	48	46	48	44	44
26 - 27	165	231	193	213	204	114	60	58	56	56	55	55	53	56	53	54
27 - 28	155	218	190	187	173	102	67	64	63	62	62	63	60	64	60	61
28 - 29	133	198	175	156	141	90	70	68	66	67	67	68	66	70	67	69
29 - 30	124	178	161	129	128	82	74	72	71	70	71	73	71	79	73	76
30 - 31	101	151	130	107	105	75	72	70	69	69	70	72	69	80	76	77
31 - 32	87	129	122	91	92	67	67	66	64	65	67	67	66	76	72	75
32 - 33	73	106	107	75	76	53	61	60	59	60	62	63	61	73	69	71
33 - 34	63	92	93	66	65	49	57	53	54	55	55	57	57	68	65	66
34 - 35	52	76	83	55	57	38	51	49	46	49	50	51	51	63	61	61
35 - 40	38	51	54	39	38	26	36	33	33	33	34	35	35	47	46	46
40 - 45	18	25	24	23	20	15	19	17	17	17	17	17	17	24	23	24
45 - 50	10	14	13	12	13	10	13	12	12	12	12	12	12	16	16	16
50 - 55	5	6	6	6	8	6	10	9	9	10	10	10	10	13	13	13
55 - 60	2	3	3	3	4	4	6	6	6	6	7	7	7	9	9	9
60 - 65	0	0	0	2	2	2	3	3	3	4	4	4	4	5	5	6
65 - 70	0	0	0	1	1	1	2	2	1	2	2	2	2	3	3	3

¹ Ohne Berlin-West.

² Ergebnis des Zensus noch nicht berücksichtigt.

4 Eheschließungen

4.3 Eheschließende 2014 nach dem Alter der Eheschließenden und dem Altersabstand

4.3.1 Eheschließende Männer

Alter der eheschließenden Männer nach Einzelaltersjahren	Ehe- schließende Männer insgesamt	Davon mit Frauen die ... sind								
		mehr als 10 Jahre jünger	5 bis 10 Jahre jünger	2 bis unter 5 Jahre jünger	1 bis unter 2 Jahre jünger	gleichaltrig (unter 1 Jahr)	1 bis unter 2 Jahre älter	2 bis unter 5 Jahre älter	5 bis 10 Jahre älter	mehr als 10 Jahre älter
unter 18	5	-	-	-	-	-	2	1	1	1
18	148	-	-	1	4	50	31	36	13	13
19	460	-	-	8	116	108	87	82	41	18
20	1 166	-	-	155	219	247	166	249	98	32
21	2 118	-	1	457	382	397	284	382	158	57
22	3 561	-	9	874	640	653	490	579	242	74
23	5 799	-	143	1 442	948	1 124	739	913	383	107
24	8 457	-	327	2 162	1 482	1 564	1 023	1 278	516	105
25	11 695	-	627	3 217	2 044	2 097	1 309	1 566	669	166
26	14 556	-	964	4 345	2 562	2 499	1 458	1 762	805	161
27	17 641	-	1 515	5 674	2 971	2 720	1 607	2 128	875	151
28	19 186	2	2 025	6 433	3 105	2 807	1 728	2 107	846	133
29	21 709	28	2 756	7 595	3 370	3 118	1 631	2 226	837	148
30	21 059	75	3 381	7 395	3 020	2 718	1 612	1 935	769	154
31	20 930	91	4 245	7 283	2 881	2 487	1 340	1 794	682	127
32	19 848	170	4 717	6 884	2 471	2 037	1 221	1 597	623	128
33	18 235	243	5 111	6 106	2 091	1 721	1 018	1 276	524	145
34	16 254	385	5 038	5 307	1 735	1 372	823	1 042	427	125
35	13 955	455	4 776	4 298	1 346	1 009	701	846	412	112
36	12 507	629	4 634	3 723	961	850	530	735	330	115
37	10 878	760	4 194	2 948	817	630	463	625	348	93
38	9 349	874	3 692	2 328	634	511	369	528	313	100
39	8 479	904	3 317	2 040	609	468	289	436	327	89
40	7 750	1 010	2 988	1 664	489	432	243	468	367	89
41	6 782	1 055	2 502	1 328	399	325	289	447	347	90
42	7 040	1 194	2 433	1 303	416	382	273	535	411	93
43	6 817	1 250	2 164	1 241	414	361	281	544	461	101
44	6 413	1 267	1 950	1 080	384	350	294	529	471	88
45	6 624	1 243	1 900	1 133	434	435	327	640	428	84
46	6 393	1 271	1 654	1 113	432	365	330	658	478	92
47	6 392	1 224	1 494	1 131	425	419	366	790	456	87
48	6 054	1 196	1 409	1 171	408	414	335	667	377	77
49	6 080	1 082	1 392	1 241	475	466	398	624	337	65
50	6 514	1 040	1 568	1 433	528	569	323	639	363	51
51	5 362	868	1 345	1 219	452	372	314	467	282	43
52	5 119	850	1 334	1 175	377	356	259	475	247	46
53	4 624	735	1 237	1 066	332	356	235	398	233	32
54	4 386	743	1 283	977	318	280	218	338	191	38
55	3 933	714	1 229	823	286	226	154	295	182	24
56	3 600	701	1 190	758	212	175	136	258	145	25
57	3 238	643	1 101	642	187	169	134	209	128	25
58	2 836	608	951	579	177	138	111	176	81	15
59	2 883	676	1 019	532	151	150	115	142	84	14
60	2 590	613	906	506	148	137	83	124	63	10
61	2 061	569	683	381	117	83	78	91	43	16
62	1 863	536	633	334	90	75	47	92	41	15
63	1 681	511	554	287	83	69	40	75	47	15
64	1 621	563	495	266	82	69	40	60	36	10
65	1 364	526	409	222	52	44	31	43	33	4
66	947	341	310	149	32	33	11	36	30	5
67	829	313	259	141	31	21	12	30	18	4
68	592	230	179	88	28	18	9	19	18	3
69	663	294	204	92	12	17	14	16	13	1
70 und älter	4 906	2 406	1 299	552	159	146	101	162	62	19
Insgesamt	385 952	30 888	89 546	105 302	42 538	38 639	24 522	34 170	16 712	3 635

4 Eheschließungen

4.3 Eheschließende 2014 nach dem Alter der Eheschließenden und dem Altersabstand

4.3.2 Eheschließende Frauen

Alter der eheschließenden Frauen nach Einzelaltersjahren	Ehe- schließende Frauen insgesamt	Davon mit Männern die ... sind								
		mehr als 10 Jahre jünger	5 bis 10 Jahre jünger	2 bis unter 5 Jahre jünger	1 bis unter 2 Jahre jünger	gleichaltrig (unter 1 Jahr)	1 bis unter 2 Jahre älter	2 bis unter 5 Jahre älter	5 bis 10 Jahre älter	mehr als 10 Jahre älter
unter 18	69	-	-	-	-	-	4	21	38	6
18	1 277	-	-	-	2	50	116	509	469	131
19	2 121	-	-	1	31	108	219	765	811	186
20	3 527	-	-	18	87	247	382	1 325	1 179	289
21	5 417	-	-	44	166	397	640	2 049	1 706	415
22	7 917	-	-	137	284	653	948	2 954	2 342	599
23	11 709	-	5	301	490	1 124	1 482	4 269	3 219	819
24	15 261	-	12	469	739	1 564	2 044	5 357	4 065	1 011
25	18 996	-	52	704	1 023	2 097	2 562	6 624	4 773	1 161
26	22 122	-	83	1 023	1 309	2 499	2 971	7 489	5 336	1 412
27	22 992	-	149	1 304	1 458	2 720	3 105	7 469	5 362	1 425
28	23 666	-	196	1 559	1 607	2 807	3 370	7 477	5 184	1 466
29	23 651	2	334	1 902	1 728	3 118	3 020	7 007	5 057	1 483
30	21 994	4	478	2 091	1 631	2 718	2 881	6 178	4 527	1 486
31	20 033	6	606	2 219	1 612	2 487	2 471	5 341	3 886	1 405
32	17 747	17	698	2 011	1 340	2 037	2 091	4 616	3 573	1 364
33	15 625	34	845	1 955	1 221	1 721	1 735	3 769	3 100	1 245
34	13 303	45	794	1 686	1 018	1 372	1 346	3 034	2 807	1 201
35	10 937	63	808	1 469	823	1 009	961	2 369	2 357	1 078
36	9 604	86	786	1 208	701	850	817	1 984	2 186	986
37	8 017	83	669	1 014	530	630	634	1 690	1 913	854
38	7 040	100	651	815	463	511	609	1 379	1 774	738
39	6 386	127	545	730	369	468	489	1 336	1 647	675
40	5 595	119	465	580	289	432	399	1 177	1 500	634
41	4 898	112	392	493	243	325	416	1 026	1 292	599
42	5 179	117	401	478	289	382	414	1 151	1 367	580
43	4 959	132	356	439	273	361	384	1 092	1 332	590
44	5 145	134	344	488	281	350	434	1 101	1 411	602
45	5 284	117	319	514	294	435	432	1 239	1 354	580
46	5 294	128	335	530	327	365	425	1 319	1 279	586
47	5 253	142	344	576	330	419	408	1 208	1 294	532
48	5 322	126	395	575	366	414	475	1 260	1 193	518
49	5 602	129	423	744	335	466	528	1 221	1 234	522
50	5 695	119	486	761	398	569	452	1 215	1 223	472
51	4 598	110	443	645	323	372	377	892	1 018	418
52	4 389	118	467	647	314	356	332	864	936	355
53	4 054	122	456	586	259	356	318	726	869	362
54	3 536	98	410	527	235	280	286	667	757	276
55	3 006	97	368	449	218	226	212	571	593	272
56	2 649	121	384	374	154	175	187	528	506	220
57	2 372	93	299	337	136	169	177	489	469	203
58	1 996	107	256	261	134	138	151	387	369	193
59	1 827	98	238	262	111	150	148	358	308	154
60	1 639	82	238	236	115	137	117	322	277	115
61	1 251	86	181	152	83	83	90	250	222	104
62	1 078	58	152	135	78	75	83	204	199	94
63	930	63	143	112	47	69	82	152	178	84
64	786	59	126	88	40	69	52	117	167	68
65	736	48	119	94	40	44	32	124	163	72
66	538	38	67	77	31	33	31	94	124	43
67	425	39	59	52	11	21	28	75	105	35
68	303	20	47	43	12	18	12	58	72	21
69	290	24	38	30	9	17	22	56	73	21
70 und älter	1 912	212	250	225	115	146	137	348	351	128
Insgesamt	385 952	3 635	16 712	34 170	24 522	38 639	42 538	105 302	89 546	30 888

4 Eheschließungen

4.4 Durchschnittliches Heiratsalter nach dem bisherigen Familienstand der Ehepartner

Jahr	Durchschnittliches Heiratsalter in Jahren							
	Männer				Frauen			
	insgesamt	Familienstand vor der Eheschließung			insgesamt	Familienstand vor der Eheschließung		
		ledig	verwitwet	geschieden		ledig	verwitwet	geschieden
Deutschland								
1991	31,8	28,5	57,6	41,5	28,9	26,1	45,6	38,0
1992	32,1	28,8	57,7	42,0	29,3	26,4	47,1	38,5
1993	32,5	29,2	58,8	42,4	29,7	26,8	48,6	38,8
1994	32,8	29,4	58,9	42,7	30,0	27,1	48,6	39,0
1995	33,2	29,7	59,3	43,0	30,3	27,3	48,9	39,3
1996	33,4	30,0	60,0	43,2	30,6	27,6	49,1	39,4
1997	33,7	30,3	59,7	43,4	30,9	27,8	48,8	39,6
1998	34,3	30,6	60,0	43,7	31,3	28,0	49,2	40,0
1999	34,7	31,0	60,7	44,1	31,7	28,3	50,2	40,4
2000	35,0	31,2	60,8	44,4	31,9	28,4	50,2	40,8
2001	35,9	31,6	62,0	45,2	32,6	28,8	51,5	41,7
2002	35,4	31,8	60,4	44,5	32,3	28,8	50,0	40,9
2003	35,8	32,0	60,9	44,9	32,5	29,0	50,7	41,3
2004	36,2	32,4	61,2	45,3	33,0	29,4	50,8	41,8
2005	36,5	32,6	61,3	45,8	33,3	29,6	50,9	42,4
2006	36,5	32,6	61,8	46,2	33,3	29,6	51,4	42,9
2007	36,7	32,7	62,2	46,7	33,5	29,8	52,0	43,4
2008	37,0	33,0	62,6	47,1	33,8	30,0	52,3	44,0
2009	37,2	33,1	62,6	47,6	34,0	30,2	52,5	44,3
2010	37,3	33,2	62,6	48,0	34,1	30,3	52,9	44,7
2011	37,5	33,3	63,0	48,4	34,4	30,5	53,2	45,1
2012	37,7	33,5	63,3	48,9	34,6	30,7	53,9	45,6
2013	37,8	33,6	63,8	49,3	34,7	30,9	54,4	46,0
2014	37,8	33,7	64,0	49,6	34,8	31,0	55,0	46,4
Früheres Bundesgebiet ¹								
1950	31,0	28,1	48,7	39,5	27,4	25,4	36,3	34,8
1955	29,8	27,0	52,5	40,7	26,2	24,4	41,7	36,5
1960	28,5	25,9	54,7	40,7	25,2	23,7	45,6	36,7
1965	28,5	26,0	56,1	39,3	25,4	23,7	47,1	35,4
1970	28,3	25,6	57,1	38,4	24,9	23,0	48,1	35,0
1975	28,4	25,3	57,8	37,9	25,1	22,7	49,6	34,6
1980	29,0	26,1	57,4	38,5	25,8	23,4	49,5	35,1
1985	30,3	27,2	57,5	39,7	27,1	24,6	48,9	36,3
1990	31,4	28,4	57,2	41,0	28,4	25,9	47,9	37,5
1991	31,7	28,7	57,5	41,6	28,8	26,2	45,2	37,9
1992	32,1	29,0	57,4	41,9	29,2	26,5	47,1	38,3
1993	32,5	29,3	58,6	42,4	29,6	26,9	48,8	38,6
1994	32,8	29,6	58,7	42,7	29,9	27,2	48,9	38,8
1995	33,1	29,9	58,9	42,8	30,3	27,5	49,1	39,0
1996	33,4	30,1	59,8	43,0	30,5	27,7	49,3	39,1
1997	33,7	30,4	59,4	43,2	30,8	27,9	49,0	39,3
1998	34,2	30,7	59,6	43,5	31,2	28,1	49,3	39,7
1999	34,6	31,1	60,5	43,9	31,6	28,4	50,5	40,1
2000	34,9	31,3	60,7	44,2	31,8	28,5	50,4	40,5
Neue Länder und Berlin-Ost								
1950
1955	29,5	24,6	54,1	40,5	26,4	23,2	43,8	36,3
1960	27,6	23,9	55,5	38,7	25,0	22,5	47,5	35,5
1965	28,1	24,2	57,1	36,5	25,5	22,9	48,7	33,6
1970	27,5	24,0	56,9	35,8	24,5	21,9	49,1	33,6
1975	27,0	23,7	56,6	36,0	24,3	21,8	48,8	33,2
1980	27,0	23,9	55,2	36,2	24,3	21,8	47,5	33,3
1985	28,4	24,8	54,9	37,3	25,7	22,7	47,3	34,1
1990	30,0	25,8	55,8	38,9	27,3	23,7	45,8	35,7
1991	32,1	26,6	58,3	41,2	29,3	24,5	47,8	38,3
1992	32,6	27,1	59,4	42,5	29,9	25,1	47,1	39,6
1993	32,7	27,6	60,0	42,7	30,0	25,5	47,8	39,8
1994	33,0	28,0	60,2	43,2	30,3	26,0	46,7	40,1
1995	33,5	28,5	61,1	43,8	30,7	26,4	47,5	40,7
1996	33,8	29,0	61,5	44,2	31,1	26,7	47,4	41,1
1997	34,0	29,3	61,6	44,4	31,2	27,0	47,3	41,2
1998	34,8	29,8	62,5	44,9	31,9	27,3	48,5	41,9
1999	35,2	30,3	61,6	45,1	32,2	27,7	48,6	42,0
2000	35,4	30,7	61,6	45,4	32,5	28,0	48,8	42,3

¹ Bis einschl. 1955 ohne das Saarland.

4 Eheschließungen

4.5 Eheschließende nach bisherigem Familienstand

Jahr	Eheschließungen insgesamt ¹		Eheschließende Männer						Eheschließende Frauen					
			ledig		verwitwet		geschieden		ledig		verwitwet		geschieden	
	Anzahl	%	Anzahl	%	Anzahl	%	Anzahl	%	Anzahl	%	Anzahl	%	Anzahl	%
1955	617 228	507 468	82,2	36 083	5,8	73 674	11,9	529 595	85,8	34 656	5,6	52 974	8,6	
1956	630 932	523 523	83,0	35 130	5,6	72 279	11,5	547 734	86,8	29 839	4,7	53 359	8,5	
1957	632 659	528 313	83,5	35 376	5,6	68 968	10,9	552 190	87,3	28 851	4,6	51 616	8,2	
1958	648 471	547 335	84,4	35 607	5,5	65 529	10,1	571 542	88,1	26 949	4,2	49 979	7,7	
1959	665 844	566 144	85,0	34 948	5,2	64 737	9,7	590 904	88,7	25 261	3,8	49 665	7,5	
1960	689 028	590 935	85,8	33 773	4,9	64 320	9,3	614 010	89,1	24 482	3,6	50 536	7,3	
1961	699 339	601 455	86,0	33 576	4,8	64 308	9,2	624 459	89,3	23 725	3,4	51 155	7,3	
1962	696 317	600 328	86,2	32 660	4,7	63 329	9,1	620 869	89,2	23 311	3,3	52 137	7,5	
1963	655 974	562 016	85,7	32 228	4,9	61 730	9,4	581 125	88,6	22 174	3,4	52 675	8,0	
1964	642 037	548 046	85,4	31 353	4,9	62 638	9,8	565 482	88,1	21 552	3,4	55 003	8,6	
1965	621 130	527 440	84,9	30 352	4,9	63 338	10,2	542 596	87,4	21 044	3,4	57 490	9,3	
1966	606 133	513 110	84,7	29 776	4,9	63 247	10,4	526 911	86,9	20 708	3,4	58 514	9,7	
1967	600 247	507 507	84,5	29 790	5,0	62 950	10,5	520 115	86,7	21 241	3,5	58 891	9,8	
1968	563 826	472 997	83,9	27 358	4,9	63 471	11,3	484 617	86,0	18 078	3,2	61 131	10,8	
1969	571 737	479 981	84,0	27 218	4,8	64 538	11,3	491 455	86,0	18 215	3,2	62 067	10,9	
1970	575 233	482 878	83,9	26 243	4,6	66 112	11,5	494 412	85,9	17 498	3,0	63 323	11,0	
1971	562 235	471 654	83,9	24 900	4,4	65 681	11,7	482 196	85,8	16 758	3,0	63 281	11,3	
1972	548 707	456 965	83,3	24 002	4,4	67 740	12,3	467 087	85,1	16 753	3,1	64 867	11,8	
1973	532 022	439 109	82,5	22 589	4,2	70 324	13,2	448 920	84,4	15 551	2,9	67 551	12,7	
1974	516 081	420 693	81,5	21 452	4,2	73 936	14,3	429 395	83,2	15 173	2,9	71 513	13,9	
1975	528 811	430 061	81,3	20 758	3,9	77 992	14,7	438 864	83,0	14 293	2,7	75 654	14,3	
1976	510 318	408 573	80,1	20 032	3,9	81 713	16,0	416 318	81,6	14 088	2,8	79 912	15,7	
1977	505 889	404 005	79,9	18 544	3,7	83 340	16,5	411 135	81,3	13 244	2,6	81 510	16,1	
1978	469 278	379 677	80,9	16 311	3,5	73 290	15,6	387 106	82,5	11 516	2,5	70 656	15,1	
1979	481 707	389 170	80,8	15 975	3,3	76 562	15,9	396 229	82,3	11 704	2,4	73 774	15,3	
1980	496 603	401 281	80,8	15 568	3,1	79 754	16,1	406 991	82,0	11 424	2,3	78 188	15,7	
1981	487 832	390 059	80,0	15 353	3,1	82 420	16,9	395 624	81,1	11 394	2,3	80 814	16,6	
1982	486 856	385 235	79,1	15 271	3,1	86 350	17,7	390 165	80,1	11 777	2,4	84 914	17,4	
1983	495 392	384 695	77,7	18 092	3,7	92 605	18,7	388 679	78,5	17 907	3,6	88 806	17,9	
1984	498 040	389 692	78,2	12 946	2,6	95 402	19,2	396 675	79,6	6 669	1,3	94 696	19,0	
1985	496 175	387 588	78,1	13 086	2,6	95 501	19,2	393 012	79,2	7 486	1,5	95 677	19,3	
1986	509 320	396 694	77,9	12 671	2,5	99 955	19,6	402 062	78,9	7 564	1,5	99 694	19,6	
1987	523 847	406 951	77,7	12 727	2,4	104 169	19,9	411 357	78,5	8 094	1,5	104 396	19,9	
1988	534 903	414 291	77,5	12 633	2,4	107 979	20,2	418 327	78,2	8 140	1,5	108 436	20,3	
1989	529 597	408 638	77,2	12 472	2,4	108 487	20,5	411 565	77,7	8 296	1,6	109 736	20,7	
1990	516 388	401 738	77,8	12 092	2,3	102 558	19,9	403 042	78,1	7 827	1,5	105 519	20,4	
1991	454 291	353 063	77,7	11 323	2,5	89 905	19,8	351 885	77,5	7 620	1,7	94 786	20,9	
1992	453 428	352 413	77,7	11 105	2,4	89 910	19,8	351 332	77,5	6 997	1,5	95 099	21,0	
1993	442 605	343 658	77,6	10 390	2,3	88 557	20,0	341 339	77,1	6 260	1,4	95 006	21,5	
1994	440 244	340 742	77,4	10 046	2,3	89 456	20,3	337 157	76,6	5 871	1,3	97 216	22,1	
1995	430 534	331 483	77,0	10 143	2,4	88 908	20,7	327 534	76,1	5 917	1,4	97 083	22,5	
1996	427 297	328 425	76,9	9 746	2,3	89 126	20,9	323 144	75,6	5 830	1,4	98 323	23,0	
1997	422 776	323 125	76,4	9 549	2,3	90 102	21,3	316 616	74,9	5 785	1,4	100 375	23,7	
1998	417 420	312 937	75,0	9 622	2,3	94 861	22,7	307 310	73,6	5 899	1,4	104 211	25,0	
1999	430 674	320 605	74,4	9 851	2,3	100 218	23,3	315 001	73,1	5 923	1,4	109 750	25,5	
2000	418 550	310 679	74,2	9 371	2,2	98 500	23,5	305 637	73,0	5 934	1,4	106 979	25,6	
2001	389 591	281 227	72,2	9 897	2,5	98 467	25,3	277 742	71,3	5 986	1,5	105 863	27,2	
2002	391 963	288 451	73,6	7 936	2,0	95 576	24,4	284 644	72,6	5 156	1,3	102 163	26,1	
2003	382 911	280 350	73,2	7 697	2,0	94 864	24,8	277 763	72,5	4 878	1,3	100 270	26,2	
2004	395 992	287 186	72,5	7 619	1,9	101 187	25,6	283 738	71,7	4 811	1,2	107 443	27,1	
2005	388 451	283 252	72,9	7 301	1,9	97 898	25,2	280 669	72,3	4 528	1,2	103 254	26,6	
2006	373 681	274 022	73,3	7 018	1,9	92 641	24,8	273 222	73,1	4 330	1,2	96 129	25,7	
2007	368 922	271 454	73,6	6 732	1,8	90 736	24,6	271 278	73,5	4 276	1,2	93 368	25,3	
2008	377 055	276 236	73,3	6 876	1,8	93 943	24,9	275 923	73,2	4 410	1,2	96 722	25,7	
2009	378 439	277 627	73,4	6 586	1,7	94 226	24,9	278 449	73,6	4 287	1,1	95 703	25,3	
2010	382 047	282 347	73,9	6 332	1,7	93 368	24,4	283 742	74,3	4 098	1,1	94 207	24,7	
2011	377 816	278 954	73,8	6 234	1,7	92 628	24,5	280 366	74,2	4 091	1,1	93 359	24,7	
2012	387 423	287 897	74,3	6 310	1,6	93 216	24,1	289 167	74,6	4 026	1,0	94 230	24,3	
2013	373 655	279 245	74,7	5 964	1,6	88 446	23,7	280 987	75,2	3 946	1,1	88 722	23,7	
2014	385 952	291 404	75,5	5 972	1,5	88 576	23,0	293 115	75,9	4 057	1,1	88 780	23,0	

¹ Einschl. "Familienstand unbekannt".

4 Eheschließungen

4.6 Eheschließende nach dem gegenseitigen Familienstand vor der Eheschließung

Jahr	Ehe- schließungen insgesamt ¹	Nach dem bisherigen Familienstand des Mannes								
		ledig			verwitwet			geschieden		
		nach dem bisherigen Familienstand der Frau								
		ledig	ver- witwet	ge- schieden	ledig	ver- witwet	ge- schieden	ledig	ver- witwet	ge- schieden
1955	617 228	476 469	10 594	20 405	15 358	12 354	8 371	37 768	11 708	24 198
1956	630 932	495 050	8 395	20 078	15 038	11 249	8 843	37 646	10 195	24 438
1957	632 659	501 229	7 711	19 373	14 965	11 714	8 697	35 996	9 426	23 546
1958	648 471	521 357	6 766	19 212	15 002	11 828	8 777	35 183	8 355	21 990
1959	665 844	540 943	6 072	19 128	14 722	11 521	8 703	35 235	7 664	21 831
1960	689 028	564 875	6 048	20 012	13 998	11 188	8 587	35 137	7 246	21 937
1961	699 339
1962	696 317	572 673	5 391	22 264	13 211	11 278	8 171	34 985	6 642	21 702
1963	655 974	534 267	5 019	22 730	12 906	11 167	8 155	33 952	5 988	21 790
1964	642 037	518 848	5 034	24 164	12 497	10 865	7 991	34 137	5 653	22 848
1965	621 130	496 796	4 943	25 701	11 940	10 430	7 982	33 860	5 671	23 807
1966	606 133	481 859	4 869	26 382	11 515	10 397	7 864	33 537	5 442	24 268
1967	600 247	476 181	4 836	26 490	10 937	11 070	7 783	32 997	5 335	24 618
1968	563 826	441 902	4 257	26 838	10 333	9 130	7 895	32 382	4 691	26 398
1969	571 737	448 876	4 137	26 968	10 007	9 328	7 883	32 572	4 750	27 216
1970	575 233	452 440	3 912	26 526	9 375	9 028	7 840	32 597	4 558	28 957
1971	562 235	441 298	3 706	26 650	8 738	8 557	7 605	32 160	4 495	29 026
1972	548 707	426 602	3 622	26 741	7 976	8 557	7 469	32 509	4 574	30 657
1973	532 022	408 728	3 363	27 018	7 335	7 756	7 498	32 857	4 432	33 035
1974	516 081	388 954	3 396	28 343	6 709	7 374	7 369	33 732	4 403	35 801
1975	528 811	396 828	2 922	30 311	6 307	7 061	7 390	35 729	4 310	37 953
1976	510 318	374 270	3 027	31 276	5 879	6 804	7 349	36 169	4 257	41 287
1977	505 889	368 589	2 883	32 533	5 299	6 308	6 937	37 247	4 053	42 040
1978	469 278	348 414	2 616	28 647	4 839	5 352	6 120	33 853	3 548	35 889
1979	481 707	356 274	2 716	30 180	4 395	5 435	6 145	35 560	3 553	37 449
1980	496 603	366 012	2 658	32 611	4 186	5 117	6 265	36 793	3 649	39 312
1981	487 832	353 817	2 684	33 558	4 007	4 963	6 383	37 800	3 747	40 873
1982	486 856	347 629	2 675	34 931	3 799	4 950	6 522	38 737	4 152	43 461
1983	495 392	344 848	4 096	35 751	3 662	7 780	6 650	40 169	6 031	46 405
1984	498 040	350 754	1 531	37 407	3 403	2 675	6 868	42 518	2 463	50 421
1985	496 175	347 839	1 675	38 074	3 148	3 094	6 844	42 025	2 717	50 759
1986	509 320	354 764	1 814	40 116	3 088	2 947	6 636	44 210	2 803	52 942
1987	523 847	362 553	2 061	42 337	3 034	2 964	6 729	45 770	3 069	55 330
1988	534 903	368 162	2 005	44 124	2 796	2 996	6 841	47 369	3 139	57 471
1989	529 597	361 659	2 087	44 892	2 836	2 909	6 727	47 070	3 300	58 117
1990	516 388	356 293	2 150	43 295	2 804	2 663	6 625	43 945	3 014	55 599
1991	454 291	310 653	2 671	39 739	2 634	2 478	6 211	38 598	2 471	48 836
1992	453 428	309 626	2 354	40 433	2 728	2 277	6 100	38 978	2 366	48 566
1993	442 605	300 803	1 904	40 951	2 340	2 030	6 020	38 196	2 366	48 035
1994	440 244	296 574	1 771	42 397	2 244	1 835	5 967	38 339	2 265	48 852
1995	430 534	287 284	1 751	42 448	2 208	1 802	6 133	38 042	2 364	48 502
1996	427 297	283 392	1 730	43 303	2 072	1 794	5 880	37 680	2 306	49 140
1997	422 776	276 687	1 765	44 673	2 021	1 688	5 840	37 908	2 332	49 862
1998	417 420	266 226	1 639	45 072	2 013	1 784	5 825	39 071	2 476	53 314
1999	430 674	272 050	1 754	46 801	2 069	1 655	6 127	40 882	2 514	56 822
2000	418 550	263 925	1 730	45 024	1 860	1 590	5 921	39 852	2 614	56 034
2001	389 591	236 458	1 605	43 164	1 966	1 731	6 200	39 318	2 650	56 499
2002	391 963	243 763	1 503	43 185	1 629	1 265	5 042	39 252	2 388	53 936
2003	382 911	237 324	1 389	41 637	1 617	1 198	4 882	38 822	2 291	53 751
2004	395 992	241 941	1 341	43 904	1 547	1 107	4 965	40 250	2 363	58 574
2005	388 451	240 595	1 327	41 330	1 470	952	4 879	38 604	2 249	57 045
2006	373 681	235 039	1 203	37 780	1 363	1 001	4 654	36 820	2 126	53 695
2007	368 922	234 193	1 146	36 115	1 298	969	4 465	35 787	2 161	52 788
2008	377 055	238 287	1 152	36 797	1 318	945	4 613	36 318	2 313	55 312
2009	378 439	240 518	1 120	35 989	1 261	865	4 460	36 670	2 302	55 254
2010	382 047	246 052	1 025	35 270	1 253	823	4 256	36 437	2 250	54 681
2011	377 816	243 290	1 060	34 604	1 261	780	4 193	35 815	2 251	54 562
2012	387 423	252 100	1 032	34 765	1 222	800	4 288	35 845	2 194	55 177
2013	373 655	245 429	1 003	32 813	1 100	790	4 074	34 458	2 153	51 835
2014	385 952	257 318	1 034	33 052	1 182	812	3 978	34 615	2 211	51 750

¹ Einschl. "Familienstand unbekannt".

4 Eheschließungen

4.7 Eheschließungen (Erst-Ehen und Wiederverheiratungen)

Jahr	Insgesamt	Darunter			
		Erst-Ehen ¹		Wiederverheiratungen ²	
	Anzahl		%	Anzahl	%

Deutschland

1990	516 388	356 293	69,0	67 901	13,1
1991	454 291	310 653	68,4	59 996	13,2
1992	453 428	309 626	68,3	59 309	13,1
1993	442 605	300 803	68,0	58 411	13,2
1994	440 244	296 574	67,4	58 919	13,4
1995	430 534	287 284	66,7	58 801	13,7
1996	427 297	283 392	66,3	59 120	13,8
1997	422 776	276 687	65,4	59 722	14,1
1998	417 420	266 226	63,8	63 399	15,2
1999	430 674	272 050	63,2	67 118	15,6
2000	418 550	263 925	63,1	66 159	15,8
2001	389 591	236 458	60,7	67 080	17,2
2002	391 963	243 763	62,2	62 631	16,0
2003	382 911	237 324	62,0	62 122	16,2
2004	395 992	241 941	61,1	67 009	16,9
2005	388 451	240 595	61,9	65 125	16,8
2006	373 681	235 039	62,9	61 476	16,5
2007	368 922	234 193	63,5	60 383	16,4
2008	377 055	238 287	63,2	63 183	16,8
2009	378 439	240 518	63,6	62 881	16,6
2010	382 047	246 052	64,4	62 010	16,2
2011	377 816	243 290	64,4	61 786	16,4
2012	387 423	252 100	65,1	62 459	16,1
2013	373 655	245 429	65,7	58 852	15,8
2014	385 952	257 318	66,7	58 751	15,2

Früheres Bundesgebiet

1951	522 946	386 472	73,9	45 261	8,7
1952	483 358	370 050	76,6	38 816	8,0
1953	462 101	361 157	78,2	35 212	7,6
1954	453 168	356 403	78,6	33 956	7,5
1955	461 818	366 474	79,4	33 788	7,3
1956	478 352	386 896	80,9	32 365	6,8
1957	482 590	391 665	81,2	33 196	6,9
1958	494 110	405 389	82,0	32 111	6,5
1959	503 981	417 222	82,8	31 579	6,3
1960	521 445	434 656	83,4	31 361	6,0
1961	529 901	443 021	83,6	31 479	5,9
1962	530 640	443 685	83,6	31 240	5,9
1963	507 644	422 160	83,2	30 853	6,1
1964	506 182	418 674	82,7	31 342	6,2
1965	492 128	403 018	81,9	32 222	6,5
1966	484 562	395 043	81,5	32 739	6,8
1967	483 101	392 737	81,3	33 927	7,0
1968	444 150	356 581	80,3	32 920	7,4
1969	446 586	358 563	80,3	33 443	7,5
1970	444 510	355 740	80,0	34 838	7,8
1971	432 030	343 600	79,5	34 804	8,1
1972	415 132	326 149	78,6	35 709	8,6
1973	394 603	306 042	77,6	36 160	9,2
1974	377 265	286 628	76,0	37 469	9,9
1975	386 681	293 053	75,8	38 557	10,0
1976	365 728	269 490	73,7	40 846	11,2
1977	358 487	263 016	73,4	39 584	11,0
1978	328 215	246 640	75,1	32 317	9,8
1979	344 823	257 156	74,6	34 886	10,1
1980	362 408	269 240	74,3	36 644	10,1
1981	359 658	263 375	73,2	37 780	10,5
1982	361 966	261 199	72,2	40 522	11,2
1983	369 963	259 098	70,0	47 455	12,8
1984	364 140	260 727	71,6	41 017	11,3
1985	364 661	260 200	71,4	41 815	11,5
1986	372 112	264 042	71,0	43 070	11,6
1987	382 564	271 511	71,0	44 125	11,5
1988	397 738	281 861	70,9	45 931	11,5
1989	398 608	281 157	70,5	46 726	11,7
1990	414 475	292 591	70,6	48 822	11,8

¹ Beide Ehepartner waren vor der Eheschließung ledig.

² Beide Ehepartner waren vor der Eheschließung verwitwet oder geschieden.

4 Eheschließungen

4.8 Eheschließungen 2014 nach dem Alter der Ehefrau und der Zahl der gemeinsamen vorehelichen Kinder

Alter der Ehefrau	Ehe- schließungen insgesamt	Darunter Eheschließungen mit vorehelichen Kindern						Gesamtzahl der Kinder
		zu- sammen	% von Spalte 1	davon mit ... Kind(ern)				
				1	2	3	4 und mehr	
unter 18	69	9	34	9	-	-	-	9
18	1 277	150	12	145	5	-	-	155
19	2 121	242	11	226	16	-	-	258
20	3 527	437	12	387	46	3	1	492
21	5 417	767	14	690	69	7	1	853
22	7 917	1 272	16	1 100	156	13	3	1 464
23	11 709	2 022	17	1 736	260	22	4	2 338
24	15 261	2 504	16	2 154	314	33	3	2 893
25	18 996	3 166	17	2 715	409	39	3	3 662
26	22 122	3 843	17	3 293	485	57	8	4 467
27	22 992	4 240	18	3 598	583	47	12	4 953
28	23 666	4 609	20	3 791	731	71	16	5 532
29	23 651	4 990	21	4 088	812	78	12	6 000
30	21 994	5 074	23	4 142	820	94	18	6 145
31	20 033	5 083	25	4 087	894	82	20	6 202
32	17 747	5 081	29	3 958	1 015	84	24	6 345
33	15 625	4 885	31	3 749	1 015	111	10	6 154
34	13 303	4 323	33	3 156	1 044	95	28	5 652
35	10 937	3 777	35	2 749	932	77	19	4 926
36	9 604	3 442	36	2 413	903	111	15	4 616
37	8 017	2 898	36	2 074	726	76	22	3 851
38	7 040	2 453	35	1 714	670	51	18	3 285
39	6 386	2 074	33	1 449	556	58	11	2 782
40	5 595	1 754	31	1 183	499	60	12	2 411
41	4 898	1 425	29	959	384	69	13	1 993
42	5 179	1 253	24	875	323	43	12	1 707
43	4 959	996	20	708	252	29	7	1 327
44	5 145	883	17	626	227	23	7	1 179
45	5 284	710	13	508	173	25	4	946
46	5 294	620	12	455	141	21	3	812
47	5 253	486	9	359	102	16	9	658
48	5 322	425	8	319	89	11	6	555
49	5 602	397	7	284	98	11	4	529
50 und älter	44 010	1 788	4	1 312	395	59	22	2 374
insgesamt	385 952	78 078	20	61 011	15 144	1 576	347	97 525

4 Eheschließungen

4.9 Eheschließungen nach der Staatsangehörigkeit (deutsch/ausländisch) der Ehepartner

Jahr	Insgesamt	Zwischen deutschen Personen		Von oder mit ausländischen Personen								
				zusammen	zwischen ausländischen Personen		Frau Deutsche, Mann Ausländer	Mann Deutscher, Frau Ausländerin				
					zusammen	darunter mit gleicher Staatsangehörigkeit						
Anzahl		% v. Sp.1	Anzahl	% v. Sp.1	Anzahl	% v. Sp.4	Anzahl		% v. Sp.4	Anzahl	% v. Sp.4	
1	2	3	4	5	6	7	8	9	10	11	12	
Deutschland												
1991	454 291	402 825	88,7	51 466	11,3	7 511	14,6	2 948	24 148	46,9	19 807	38,5
1992	453 428	396 855	87,5	56 573	12,5	8 629	15,3	.	25 156	44,5	22 788	40,3
1993	442 605	383 050	86,5	59 555	13,5	9 505	16,0	3 327	25 203	42,3	24 847	41,7
1994	440 244	376 087	85,4	64 157	14,6	10 908	17,0	3 394	26 731	41,7	26 518	41,3
1995	430 534	364 092	84,6	66 442	15,4	11 582	17,4	3 805	26 554	40,0	28 306	42,6
1996	427 297	357 073	83,6	70 224	16,4	12 680	18,1	4 615	27 907	39,7	29 637	42,2
1997	422 776	348 939	82,5	73 837	17,5	12 452	16,9	4 563	30 198	40,9	31 187	42,2
1998	417 420	346 835	83,1	70 585	16,9	11 356	16,1	4 531	27 402	38,8	31 827	45,1
1999	430 674	360 556	83,7	70 118	16,3	11 549	16,5	4 693	26 234	37,4	32 335	46,1
2000	418 550	345 477	82,5	73 073	17,5	11 911	16,3	7 043	27 323	37,4	33 839	46,3
2001	389 591	317 496	81,5	72 095	18,5	11 408	15,8	6 895	25 186	34,9	35 501	49,2
2002	391 963	318 244	81,2	73 719	18,8	11 251	15,3	6 811	26 057	35,3	36 411	49,4
2003	382 911	312 145	81,5	70 766	18,5	10 568	14,9	6 164	25 015	35,3	35 183	49,7
2004	395 992	330 535	83,5	65 457	16,5	9 219	14,1	5 233	23 474	35,9	32 764	50,1
2005	388 451	329 455	84,8	58 996	15,2	8 493	14,4	4 944	21 113	35,8	29 390	49,8
2006	373 681	319 384	85,5	54 297	14,5	7 578	14,0	4 470	19 748	36,4	26 971	49,7
2007	368 922	318 082	86,2	50 840	13,8	7 299	14,4	4 388	18 608	36,6	24 933	49,0
2008	377 055	328 311	87,1	48 744	12,9	7 302	15,0	4 462	18 154	37,2	23 288	47,8
2009	378 439	326 780	86,3	51 659	13,7	7 373	14,3	4 581	19 167	37,1	25 119	48,6
2010	382 047	330 754	86,6	51 293	13,4	7 495	14,6	4 908	19 103	37,2	24 695	48,1
2011	377 816	326 481	86,4	51 335	13,6	7 824	15,2	5 228	18 708	36,4	24 803	48,3
2012	387 423	334 966	86,5	52 457	13,5	8 282	15,8	5 605	19 337	36,9	24 838	47,3
2013	373 655	321 202	86,0	52 453	14,0	8 726	16,6	6 040	18 934	36,1	24 793	47,3
2014	385 952	331 479	85,9	54 473	14,1	9 512	17,5	6 623	19 524	35,8	25 437	46,7
Früheres Bundesgebiet												
1960	521 445	500 362	96,0	21 083	4,0	1 625	7,7	998	15 600	74,0	3 858	18,3
1965	492 128	460 034	93,5	32 094	6,5	5 300	16,5	4 223	18 648	58,1	8 146	25,4
1970	444 510	411 514	92,6	32 996	7,4	8 199	24,8	6 749	14 645	44,4	10 152	30,8
1975	386 681	352 118	91,1	34 563	8,9	7 469	21,6	5 748	16 054	46,4	11 040	31,9
1980	362 408	327 023	90,2	35 385	9,8	7 374	20,8	5 753	18 927	53,5	9 084	25,7
1981	359 658	321 596	89,4	38 062	10,6	8 955	23,5	7 170	19 427	51,0	9 680	25,4
1982	361 966	326 133	90,1	35 833	9,9	7 579	21,2	5 740	18 306	51,1	9 948	27,8
1983	369 963	334 174	90,3	35 789	9,7	7 821	21,9	6 055	18 012	50,3	9 956	27,8
1984	364 140	329 569	90,5	34 571	9,5	8 134	23,5	6 501	16 333	47,2	10 104	29,2
1985	364 661	330 434	90,6	34 227	9,4	8 521	24,9	6 775	15 756	46,0	9 950	29,1
1986	372 112	336 701	90,5	35 411	9,5	7 911	22,3	5 776	16 472	46,5	11 028	31,1
1987	382 564	347 469	90,8	35 095	9,2	5 191	14,8	2 763	17 636	50,3	12 268	35,0
1988	397 738	359 299	90,3	38 439	9,7	5 989	15,6	3 257	18 665	48,6	13 785	35,9
1989	398 608	356 361	89,4	42 247	10,6	6 361	15,1	3 423	20 216	47,9	15 670	37,1
1990	414 475	367 936	88,8	46 539	11,2	6 755	14,5	3 175	22 031	47,3	17 753	38,1
1991	403 762	354 660	87,8	49 102	12,2	7 455	15,2	2 931	22 382	45,6	19 265	39,2
1992	405 196	351 647	86,8	53 549	13,2	8 531	15,9	3 154	23 099	43,1	21 919	40,9
1993	393 353	337 294	85,7	56 059	14,3	9 398	16,8	3 308	22 967	41,0	23 694	42,3
1994	387 815	327 690	84,5	60 125	15,5	10 694	17,8	3 361	24 298	40,4	25 133	41,8
1995	376 350	314 284	83,5	62 066	16,5	11 380	18,3	3 771	23 977	38,6	26 709	43,0
1996	373 245	308 201	82,6	65 044	17,4	12 521	19,3	4 577	24 784	38,1	27 739	42,6
1997	369 396	301 269	81,6	68 127	18,4	12 261	18,0	4 517	26 670	39,1	29 196	42,9
1998	362 548	297 346	82,0	65 202	18,0	11 163	17,1	4 487	24 249	37,2	29 790	45,7
1999	370 171	305 211	82,5	64 960	17,5	11 324	17,4	4 633	23 418	36,0	30 218	46,5
2000	359 837	292 098	81,2	67 739	18,8	11 687	17,3	.	24 535	36,2	31 517	46,5
Neue Länder und Berlin-Ost												
1991	50 529	48 165	95,3	2 364	4,7	56	2,4	17	1 766	74,7	542	22,9
1992	48 232	45 208	93,7	3 024	6,3	98	3,2	.	2 057	68,0	869	28,7
1993	49 252	45 756	92,9	3 496	7,1	107	3,1	19	2 236	64,0	1 153	33,0
1994	52 429	48 397	92,3	4 032	7,7	214	5,3	33	2 433	60,3	1 385	34,4
1995	54 184	49 808	91,9	4 376	8,1	202	4,6	34	2 577	58,9	1 597	36,5
1996	54 052	48 872	90,4	5 180	9,6	159	3,1	38	3 123	60,3	1 898	36,6
1997	53 380	47 670	89,3	5 710	10,7	191	3,3	46	3 528	61,8	1 991	34,9
1998	54 872	49 489	90,2	5 383	9,8	193	3,6	44	3 153	58,6	2 037	37,8
1999	60 503	55 345	91,5	5 158	8,5	225	4,4	60	2 816	54,6	2 117	41,0
2000	58 713	53 379	90,9	5 334	9,1	224	4,2	.	2 788	52,3	2 322	43,5

4 Eheschließungen

4.10 Eheschließende 2014 nach Staatsangehörigkeit

4.10.1 Eheschließende Männer

Staatsangehörigkeit der Eheschließenden	Ehe- schließende Männer insgesamt	Davon Staatsangehörigkeit der Ehefrau				
		deutsch	ausländisch			
			die gleiche wie der Ehemann	eine andere als der Ehemann		
				aus einem EU-Staat	aus rest- lichem Europa	eine andere nicht aus Europa ¹
aus einem Staat Europas	379 841	345 955	6 087	10 734	9 208	7 857
deutsch (000)	356 916	331 479	-	9 577	8 337	7 523
aus einem anderen EU-Staat	12 159	7 564	3 330	615	396	254
belgisch (124)	137	119	5	7	1	5
britisch (168)	852	772	23	25	14	18
bulgarisch (125)	269	62	170	12	20	5
dänisch (126)	74	64	5	2	1	2
estnisch (127)	11	6	3	1	-	1
finnisch (128)	34	27	2	2	1	2
französisch (129)	536	450	27	27	13	19
griechisch (134)	885	493	240	69	67	16
irisch (135)	116	101	5	7	1	2
italienisch (137)	3 244	1 822	1 095	182	81	64
kroatisch (130)	854	452	286	45	64	7
lettisch (139)	41	16	20	3	2	-
litauisch (142)	63	24	24	5	9	1
luxemburgisch (143)	103	78	16	7	1	1
maltesisch (145)	-	-	-	-	-	-
niederländisch (148)	787	639	75	33	21	19
österreichisch (151)	925	777	67	31	30	20
polnisch (152)	1 204	402	756	24	13	9
portugiesisch (153)	425	322	37	43	6	17
rumänisch (154)	596	223	329	17	17	10
schwedisch (157)	100	85	5	3	2	5
slowakisch (155)	61	33	19	7	2	-
slowenisch (131)	70	39	10	5	15	1
spanisch (161)	548	418	54	43	9	24
tschechisch (164)	70	56	6	4	2	2
ungarisch (165)	152	83	51	10	4	4
zyprisch (181)	2	1	-	1	-	-
aus einem übrigen Staat Europas	10 766	6912	2757	542	475	80
albanisch (121)	114	62	29	18	4	1
andorranisch (123)	-	-	-	-	-	-
bosnisch-herzegowinisch (122)	643	312	220	51	55	5
isländisch (136)	10	5	5	-	-	-
kosovarisch (150)	680	422	140	41	76	1
liechtensteinisch (141)	5	3	-	1	1	-
mazedonisch (144)	391	219	94	20	57	1
moldauisch (146)	40	21	12	2	4	1
monegassisch (147)	-	-	-	-	-	-
montenegrinisch (140)	113	50	26	7	30	-
norwegisch (149)	38	35	-	-	2	1
russisch (160)	334	247	40	9	33	5
sanmarinesisch (156)	-	-	-	-	-	-
schweizerisch (158)	357	325	17	5	4	6
serbisch, einschl. Kosovo (133)	-	-	-	-	-	-
serbisch (170)	805	404	188	97	113	3
ehem. serbisch-montenegr. (132)	-	-	-	-	-	-
türkisch (163)	6 939	4 615	1 923	280	73	48
ukrainisch (166)	262	169	58	7	20	8
vatikanisch (167)	-	-	-	-	-	-
weißrussisch (belarussisch) (169)	35	23	5	4	3	-
sonst. europ. Staatsangeh. (199)	-	-	-	-	-	-

¹ Einschl. staatenlos und Staatsangehörigkeit unbekannt.

4 Eheschließungen

4.10 Eheschließende 2014 nach Staatsangehörigkeit

4.10.1 Eheschließende Männer

Staatsangehörigkeit der Eheschließenden	Ehe- schließende Männer insgesamt	Davon Staatsangehörigkeit der Ehefrau				
		deutsch	ausländisch			
			die gleiche wie der Ehemann	eine andere als der Ehemann		
				aus einem EU-Staat	aus rest- lichem Europa	eine andere nicht aus Europa ¹
aus einem Staat Afrikas	1 779	1 551	72	106	28	22
ägyptisch (287)	184	167	4	6	-	7
äquatorialguineisch (274)	-	-	-	-	-	-
äthiopisch (225)	15	9	5	-	-	1
algerisch (221)	172	143	6	17	4	2
angolanisch (223)	2	2	-	-	-	-
beninisch (229)	12	11	1	-	-	-
botsuanisch (227)	1	1	-	-	-	-
burkinisch (258)	12	11	1	-	-	-
burundisch (291)	-	-	-	-	-	-
dschibutisch (230)	-	-	-	-	-	-
eritreisch (224)	5	3	2	-	-	-
gabunisch (236)	-	-	-	-	-	-
gambisch (237)	30	26	-	4	-	-
ghanaisch (238)	31	30	1	-	-	-
guinea-bissauisch (259)	1	1	-	-	-	-
guineisch (261)	23	20	1	2	-	-
ivorisch (231)	9	8	-	-	-	1
kamerunisch (262)	38	30	6	2	-	-
kapverdisch (242)	3	3	-	-	-	-
kenianisch (243)	27	24	-	2	-	1
komorisch (244)	-	-	-	-	-	-
kongolesisch (Kongo) (245)	5	5	-	-	-	-
kongolesisch (Kongo, Dem. Rep., 246)	1	1	-	-	-	-
lesothisch (226)	-	-	-	-	-	-
liberianisch (247)	2	2	-	-	-	-
libysch (248)	18	17	-	1	-	-
madagassisch (249)	3	2	1	-	-	-
malawisch (256)	1	1	-	-	-	-
malisch (251)	6	6	-	-	-	-
marokkanisch (252)	514	442	22	36	12	2
mauretanisch (239)	3	3	-	-	-	-
mauritisch (253)	7	5	1	1	-	-
mosambikanisch (254)	5	5	-	-	-	-
namibisch (267)	4	4	-	-	-	-
nigerianisch (232)	91	83	3	3	-	2
nigrisch (255)	-	-	-	-	-	-
ruandisch (265)	2	2	-	-	-	-
sambisch (257)	1	1	-	-	-	-
santomeisch (268)	-	-	-	-	-	-
senegalesisch (269)	51	45	-	4	2	-
seychellisch (271)	1	1	-	-	-	-
sierraleonisch (272)	18	13	3	2	-	-
simbabweisch (233)	11	11	-	-	-	-
somalisch (273)	17	6	6	3	-	2
sudanesisch (Rep. Sudan ehem., 276)	-	-	-	-	-	-
sudanesisch (Rep. Sudan) (277)	5	4	-	1	-	-
südsudanesisch (278)	1	1	-	-	-	-
südafrikanisch (263)	52	50	-	1	-	1
swasiländisch (281)	-	-	-	-	-	-
tansanisch (282)	9	7	1	1	-	-
togoisch (283)	22	14	5	1	1	1
tschadisch (284)	-	-	-	-	-	-
tunesisch (285)	358	325	3	19	9	2
ugandisch (286)	5	5	-	-	-	-
zentrafrikanisch (289)	1	1	-	-	-	-
sonst. afrik. Staatsangeh. (299)	-	-	-	-	-	-

¹ Einschl. staatenlos und Staatsangehörigkeit unbekannt.

4 Eheschließungen

4.10 Eheschließende 2014 nach Staatsangehörigkeit

4.10.1 Eheschließende Männer

Staatsangehörigkeit der Eheschließenden	Ehe- schließende Männer insgesamt	Davon Staatsangehörigkeit der Ehefrau				
		deutsch	ausländisch			
			die gleiche wie der Ehemann	eine andere als der Ehemann		
				aus einem EU-Staat	aus rest- lichem Europa	eine andere nicht aus Europa ¹
aus einem Staat Amerikas	1 799	1 613	58	77	21	30
amerikanisch (368)	1 003	904	34	32	15	18
antiguanisch (320)	-	-	-	-	-	-
argentinisch (323)	51	47	2	-	-	2
bahamaisch (324)	-	-	-	-	-	-
barbadisch (322)	3	3	-	-	-	-
belizisch (330)	-	-	-	-	-	-
bolivianisch (326)	18	15	-	1	-	2
brasilianisch (327)	133	110	11	12	-	-
chilenisch (332)	41	37	1	3	-	-
costaricanisch (334)	16	15	1	-	-	-
dominicanisch (Dominica, 333)	2	2	-	-	-	-
dominikanisch (Dominik. Rep., 335)	27	27	-	-	-	-
ecuadorianisch (336)	40	38	1	1	-	-
grenadisch (340)	1	1	-	-	-	-
guatemalteckisch (345)	6	6	-	-	-	-
guyanisch (328)	-	-	-	-	-	-
haitianisch (346)	6	5	-	-	1	-
honduranisch (347)	5	4	-	1	-	-
jamaikanisch (355)	16	15	-	1	-	-
kanadisch (348)	122	107	2	6	4	3
kolumbianisch (349)	60	58	-	2	-	-
kubanisch (351)	38	33	1	3	-	1
lucianisch (366)	1	1	-	-	-	-
mexikanisch (353)	95	81	1	9	1	3
nicaraguanisch (354)	14	13	-	1	-	-
panamaisch (357)	5	5	-	-	-	-
paraguayisch (359)	3	3	-	-	-	-
peruanisch (361)	50	44	2	3	-	1
salvadorianisch (337)	13	13	-	-	-	-
von St. Kitts und Nevis (370)	-	-	-	-	-	-
surinamisch (364)	-	-	-	-	-	-
von Trinidad und Tobago (371)	2	2	-	-	-	-
uruguayisch (365)	3	3	-	-	-	-
venezolanisch (367)	24	20	2	2	-	-
vincentisch (369)	1	1	-	-	-	-
sonst. amerik. Staatsangeh. (399)	-	-	-	-	-	-
aus einem Staat Asiens	2 137	1 555	382	82	55	63
afghanisch (423)	101	72	19	5	4	1
armenisch (422)	43	25	14	-	4	-
aserbaidshanisch (425)	33	21	3	2	4	3
bahrainisch (424)	2	1	-	1	-	-
bangladeschisch (460)	18	17	-	1	-	-
bhutanisch (426)	-	-	-	-	-	-
bruneiisch (429)	-	-	-	-	-	-
chinesisch (Taiwan, 465)	3	2	-	-	1	-
chinesisch (411, 412, 479)	95	57	32	-	2	4
georgisch (430)	48	30	9	7	2	-
indisch (436)	143	134	1	6	-	2
indonesisch (437)	25	21	1	-	-	3
irakisch (438)	188	96	61	16	8	7
iranisch (439)	205	130	52	10	5	8
israelisch (441)	110	100	7	1	1	1
japanisch (442)	53	50	1	1	1	-
jemenitisch (421)	22	21	1	-	-	-
jordanisch (445)	49	43	-	2	2	2

¹ Einschl. staatenlos und Staatsangehörigkeit unbekannt.

4 Eheschließungen

4.10 Eheschließende 2014 nach Staatsangehörigkeit

4.10.1 Eheschließende Männer

Staatsangehörigkeit der Eheschließenden	Ehe- schließende Männer insgesamt	Davon Staatsangehörigkeit der Ehefrau				
		deutsch	ausländisch			
			die gleiche wie der Ehemann	eine andere als der Ehemann		
				aus einem EU-Staat	aus rest- lichem Europa	eine andere nicht aus Europa ¹
noch: aus einem Staat Asiens						
kambodschanisch (446)	2	2	-	-	-	-
kasachisch (444)	62	55	2	1	3	1
katarisch (447)	-	-	-	-	-	-
kirgisch (450)	6	5	1	-	-	-
koreanisch(Korea, Dem. Volksrep. 434)	6	2	2	-	-	2
koreanisch (Korea, Republik 467)	22	16	3	2	-	1
kuwaitisch (448)	-	-	-	-	-	-
laotisch (449)	1	1	-	-	-	-
libanesisch (451)	274	242	4	11	7	10
malaysisch (482)	15	10	1	-	1	3
maledivisch (454)	2	2	-	-	-	-
mongolisch (457)	1	-	1	-	-	-
myanmarisch (427)	8	1	7	-	-	-
nepalesisch (458)	10	9	1	-	-	-
omanisch (456)	-	-	-	-	-	-
von Timor-Leste (483)	-	-	-	-	-	-
pakistanisch (461)	178	139	29	5	3	2
philippinisch (462)	14	11	2	1	-	-
saudiarabisch (472)	4	3	-	1	-	-
singapurisch (474)	7	7	-	-	-	-
sri-lankisch (431)	99	55	41	3	-	-
syrisch (475)	188	105	66	3	4	10
tadschikisch (470)	7	6	-	1	-	-
thailändisch (476)	14	11	2	1	-	-
turkmenisch (471)	1	1	-	-	-	-
usbekisch (477)	7	4	1	-	1	1
der Ver. Arabischen Emirate (469)	-	-	-	-	-	-
vietnamesisch (432)	64	41	18	1	2	2
sonst. asiat. Staatsangeh. (499)	7	7	-	-	-	-
aus Australien oder einem Staat Ozeaniens	216	199	7	6	3	1
australisch (523)	146	135	4	4	3	-
fidschianisch (526)	4	4	-	-	-	-
kiribatisch (530)	-	-	-	-	-	-
marshallisch (544)	-	-	-	-	-	-
mikronesisch (545)	-	-	-	-	-	-
naurisch (531)	-	-	-	-	-	-
neuseeländisch (527, 533, 536)	66	60	3	2	-	1
palauisch (537)	-	-	-	-	-	-
papua-neuguineisch (538)	-	-	-	-	-	-
salomonisch (524)	-	-	-	-	-	-
samoanisch (543)	-	-	-	-	-	-
tongaish (541)	-	-	-	-	-	-
tuvaluisch (540)	-	-	-	-	-	-
vanuatuisch (532)	-	-	-	-	-	-
sonst. ozean. Staatsangeh. (599)	-	-	-	-	-	-
staatenlos (997)	93	73	4	5	5	6
Unbekannt	87	57	13	2	3	12
Insgesamt	385 952	351 003	6 623	11 012	9 323	7 991

¹ Einschl. staatenlos und Staatsangehörigkeit unbekannt.

4 Eheschließungen

4.10 Eheschließende 2014 nach Staatsangehörigkeit

4.10.2 Eheschließende Frauen

Staatsangehörigkeit der Eheschließenden	Ehe- schließende Frauen insgesamt	Davon Staatsangehörigkeit des Ehemannes				
		deutsch	ausländisch			
			die gleiche wie die Ehefrau	eine andere als die Ehefrau		
				aus einem EU-Staat	aus rest- lichem Europa	eine andere nicht aus Europa ¹
aus einem Staat Europas	377 425	349 393	6 087	8 575	7 929	5 441
deutsch (000)	351 003	331 479	-	7 564	6 912	5 048
aus einem anderen EU-Staat	14 342	9 577	3 330	615	542	278
belgisch (124)	131	109	5	10	6	1
britisch (168)	297	245	23	9	2	18
bulgarisch (125)	545	271	170	22	74	8
dänisch (126)	57	47	5	2	-	3
estnisch (127)	65	56	3	5	1	-
finnisch (128)	64	55	2	4	2	1
französisch (129)	483	406	27	20	17	13
griechisch (134)	657	335	240	33	44	5
irisch (135)	48	39	5	3	-	1
italienisch (137)	2 377	1 083	1 095	78	71	50
kroatisch (130)	887	471	286	40	83	7
lettisch (139)	165	120	20	10	6	9
litauisch (142)	284	224	24	19	11	6
luxemburgisch (143)	72	49	16	3	1	3
maltesisch (145)	2	2	-	-	-	-
niederländisch (148)	467	343	75	11	20	18
österreichisch (151)	909	777	67	28	26	11
polnisch (152)	3 517	2 514	756	113	84	50
portugiesisch (153)	299	215	37	33	5	9
rumänisch (154)	1 223	755	329	70	49	20
schwedisch (157)	102	84	5	3	5	5
slowakisch (155)	249	211	19	14	4	1
slowenisch (131)	63	42	10	7	4	-
spanisch (161)	618	499	54	41	5	19
tschechisch (164)	323	282	6	18	7	10
ungarisch (165)	432	337	51	19	15	10
zyprisch (181)	6	6	-	-	-	-
aus einem übrigen Staat Europas	12 080	8337	2757	396	475	115
albanisch (121)	140	75	29	24	10	2
andorranisch (123)	-	-	-	-	-	-
bosnisch-herzegowinisch (122)	680	325	220	58	68	9
isländisch (136)	11	6	5	-	-	-
kosovarisch (150)	432	231	140	3	57	1
liechtensteinisch (141)	1	1	-	-	-	-
mazedonisch (144)	295	143	94	10	42	6
moldauisch (146)	120	98	12	3	5	2
monegassisch (147)	-	-	-	-	-	-
montenegrinisch (140)	99	32	26	5	36	-
norwegisch (149)	23	21	-	-	-	2
russisch (160)	2 225	2 075	40	52	35	23
sanmarinesisch (156)	-	-	-	-	-	-
schweizerisch (158)	286	250	17	5	12	2
serbisch, einschl. Kosovo (133)	-	-	-	-	-	-
serbisch (170)	853	453	188	75	129	8
ehem. serbisch-montenegr. (132)	-	-	-	-	-	-
türkisch (163)	4 987	2 910	1 923	88	25	41
ukrainisch (166)	1 584	1 399	58	66	45	16
vatikanisch (167)	-	-	-	-	-	-
weißrussisch (belarussisch) (169)	343	318	5	7	10	3
sonst. europ. Staatsangeh. (199)	1	-	-	-	1	-

¹ Einschl. staatenlos und Staatsangehörigkeit unbekannt.

4 Eheschließungen

4.10 Eheschließende 2014 nach Staatsangehörigkeit

4.10.2 Eheschließende Frauen

Staatsangehörigkeit der Eheschließenden	Ehe- schließende Frauen insgesamt	Davon Staatsangehörigkeit des Ehemannes				
		deutsch	ausländisch			
			die gleiche wie die Ehefrau	eine andere als die Ehefrau		
				aus einem EU-Staat	aus rest- lichem Europa	eine andere nicht aus Europa ¹
aus einem Staat Afrikas	984	841	72	27	17	27
ägyptisch (287)	48	39	4	2	-	3
äquatorialguineisch (274)	1	1	-	-	-	-
äthiopisch (225)	36	30	5	1	-	-
algerisch (221)	37	29	6	-	-	2
angolanisch (223)	6	5	-	-	-	1
beninisch (229)	5	4	1	-	-	-
botsuanisch (227)	-	-	-	-	-	-
burkinisch (258)	6	4	1	-	-	1
burundisch (291)	-	-	-	-	-	-
dschibutisch (230)	-	-	-	-	-	-
eritreisch (224)	11	8	2	-	-	1
gabunisch (236)	1	1	-	-	-	-
gambisch (237)	5	5	-	-	-	-
ghanaisch (238)	25	22	1	1	-	1
guinea-bissauisch (259)	-	-	-	-	-	-
guineisch (261)	12	11	1	-	-	-
ivorisch (231)	17	17	-	-	-	-
kamerunisch (262)	39	33	6	-	-	-
kapverdisch (242)	3	3	-	-	-	-
kenianisch (243)	126	122	-	1	-	3
komorisch (244)	-	-	-	-	-	-
kongolesisch (Kongo) (245)	10	10	-	-	-	-
kongolesisch (Kongo, Dem. Rep., 246)	-	-	-	-	-	-
lesothisch (226)	1	1	-	-	-	-
liberianisch (247)	-	-	-	-	-	-
libysch (248)	4	4	-	-	-	-
madagassisch (249)	23	20	1	2	-	-
malawisch (256)	2	1	-	1	-	-
malisch (251)	2	2	-	-	-	-
marokkanisch (252)	298	244	22	9	10	13
mauretanisch (239)	-	-	-	-	-	-
mauritisch (253)	11	9	1	1	-	-
mosambikanisch (254)	4	3	-	1	-	-
namibisch (267)	5	5	-	-	-	-
nigerianisch (232)	39	34	3	2	-	-
nigrisch (255)	-	-	-	-	-	-
ruandisch (265)	-	-	-	-	-	-
sambisch (257)	8	8	-	-	-	-
santomeisch (268)	-	-	-	-	-	-
senegalesisch (269)	9	8	-	1	-	-
seychellisch (271)	-	-	-	-	-	-
sierraleonisch (272)	6	3	3	-	-	-
simbabweisch (233)	9	9	-	-	-	-
somalisch (273)	10	2	6	1	1	-
sudanesisch (Rep. Sudan ehem., 276)	-	-	-	-	-	-
sudanesisch (Rep. Sudan) (277)	-	-	-	-	-	-
südsudanesisch (278)	-	-	-	-	-	-
südafrikanisch (263)	37	36	-	1	-	-
swasiländisch (281)	1	1	-	-	-	-
tansanisch (282)	13	12	1	-	-	-
togoisch (283)	21	16	5	-	-	-
tschadisch (284)	-	-	-	-	-	-
tunesisch (285)	77	63	3	3	6	2
ugandisch (286)	16	16	-	-	-	-
zentralafrikanisch (289)	-	-	-	-	-	-
sonst. afrik. Staatsangeh. (299)	-	-	-	-	-	-

¹ Einschl. staatenlos und Staatsangehörigkeit unbekannt.

4 Eheschließungen

4.10 Eheschließende 2014 nach Staatsangehörigkeit

4.10.2 Eheschließende Frauen

Staatsangehörigkeit der Eheschließenden	Ehe- schließende Frauen insgesamt	Davon Staatsangehörigkeit des Ehemannes				
		deutsch	ausländisch			
			die gleiche wie die Ehefrau	eine andere als die Ehefrau		
				aus einem EU-Staat	aus rest- lichem Europa	eine andere nicht aus Europa ¹
aus einem Staat Amerikas	2 252	2 055	58	103	15	21
amerikanisch (368)	535	467	34	20	7	7
antiguanisch (320)	-	-	-	-	-	-
argentinisch (323)	45	36	2	7	-	-
bahamaisch (324)	-	-	-	-	-	-
barbadisch (322)	1	1	-	-	-	-
belizisch (330)	-	-	-	-	-	-
bolivianisch (326)	30	28	-	1	1	-
brasilianisch (327)	575	521	11	35	3	5
chilenisch (332)	51	47	1	2	-	1
costaricanisch (334)	27	25	1	1	-	-
dominicanisch (Dominica, 333)	7	7	-	-	-	-
dominikanisch (Dominik. Rep., 335)	52	52	-	-	-	-
ecuadorianisch (336)	56	51	1	3	1	-
grenadisch (340)	-	-	-	-	-	-
guatemalteckisch (345)	11	11	-	-	-	-
guyanisch (328)	-	-	-	-	-	-
haitianisch (346)	4	4	-	-	-	-
honduranisch (347)	15	14	-	-	-	1
jamaikanisch (355)	10	9	-	-	1	-
kanadisch (348)	118	110	2	3	-	3
kolumbianisch (349)	195	181	-	12	-	2
kubanisch (351)	51	48	1	2	-	-
lucianisch (366)	-	-	-	-	-	-
mexikanisch (353)	218	209	1	7	-	1
nicaraguanisch (354)	10	10	-	-	-	-
panamaisch (357)	7	7	-	-	-	-
paraguayisch (359)	13	12	-	1	-	-
peruanisch (361)	143	136	2	3	1	1
salvadorianisch (337)	10	10	-	-	-	-
von St. Kitts und Nevis (370)	-	-	-	-	-	-
surinamisch (364)	-	-	-	-	-	-
von Trinidad und Tobago (371)	1	1	-	-	-	-
uruguayisch (365)	7	7	-	-	-	-
venezolanisch (367)	60	51	2	6	1	-
vincentisch (369)	-	-	-	-	-	-
sonst. amerik. Staatsangeh. (399)	-	-	-	-	-	-
aus einem Staat Asiens	5 096	4 479	382	116	41	78
afghanisch (423)	62	43	19	-	-	-
armenisch (422)	77	53	14	3	3	4
aserbaidshanisch (425)	40	27	3	1	7	2
bahrainisch (424)	1	1	-	-	-	-
bangladeschisch (460)	4	4	-	-	-	-
bhutanisch (426)	-	-	-	-	-	-
bruneiisch (429)	-	-	-	-	-	-
chinesisch (Taiwan, 465)	34	32	-	1	-	1
chinesisch (411, 412, 479)	924	856	32	24	4	8
georgisch (430)	155	122	9	15	6	3
indisch (436)	68	66	1	-	-	1
indonesisch (437)	123	119	1	1	1	1
irakisch (438)	119	51	61	1	2	4
iranisch (439)	242	179	52	4	1	6
israelisch (441)	75	64	7	4	-	-
japanisch (442)	306	282	1	15	1	7
jemenitisch (421)	3	1	1	-	-	1
jordanisch (445)	11	9	-	1	1	-

¹ Einschl. staatenlos und Staatsangehörigkeit unbekannt.

4 Eheschließungen

4.10 Eheschließende 2014 nach Staatsangehörigkeit

4.10.2 Eheschließende Frauen

Staatsangehörigkeit der Eheschließenden	Ehe- schließende Frauen insgesamt	Davon Staatsangehörigkeit des Ehemannes				
		deutsch	ausländisch			
			die gleiche wie die Ehefrau	eine andere als die Ehefrau		
			aus einem EU-Staat	aus rest- lichem Europa	eine andere nicht aus Europa ¹	
noch: aus einem Staat Asiens						
kambodschanisch (446)	36	34	-	2	-	-
kasachisch (444)	182	176	2	-	3	1
katarisch (447)	-	-	-	-	-	-
kirgisch (450)	48	43	1	1	2	1
koreanisch (Korea, Dem. Volksrep. 434)	18	16	2	-	-	-
koreanisch (Korea, Republik 467)	176	162	3	6	1	4
kuwaitisch (448)	-	-	-	-	-	-
laotisch (449)	17	17	-	-	-	-
libanesisch (451)	71	59	4	-	-	8
malaysisch (482)	44	39	1	-	2	2
maledivisch (454)	-	-	-	-	-	-
mongolisch (457)	39	36	1	1	-	1
myanmarisch (427)	10	3	7	-	-	-
nepalesisch (458)	20	17	1	2	-	-
omanisch (456)	-	-	-	-	-	-
von Timor-Leste (483)	-	-	-	-	-	-
pakistanisch (461)	140	110	29	-	-	1
philippinisch (462)	338	327	2	8	-	1
saudiarabisch (472)	-	-	-	-	-	-
singapurisch (474)	24	23	-	1	-	-
srilankisch (431)	71	28	41	1	1	-
syrisch (475)	161	79	66	1	2	13
tadschikisch (470)	7	6	-	-	-	1
thailändisch (476)	1 050	1 027	2	13	3	5
turkmenisch (471)	8	8	-	-	-	-
usbekisch (477)	59	53	1	4	1	-
der Ver. Arabischen Emirate (469)	1	1	-	-	-	-
vietnamesisch (432)	331	305	18	6	-	2
sonst. asiat. Staatsangeh. (499)	1	1	-	-	-	-
aus Australien oder einem Staat Ozeaniens						
	107	95	7	4	-	1
australisch (523)	83	74	4	4	-	1
fidschianisch (526)	1	1	-	-	-	-
kiribatisch (530)	-	-	-	-	-	-
marshallisch (544)	-	-	-	-	-	-
mikronesisch (545)	-	-	-	-	-	-
naurisch (531)	-	-	-	-	-	-
neuseeländisch (527, 533, 536)	23	20	3	-	-	-
palauisch (537)	-	-	-	-	-	-
papua-neuguineisch (538)	-	-	-	-	-	-
salomonisch (524)	-	-	-	-	-	-
samoanisch (543)	-	-	-	-	-	-
tongaish (541)	-	-	-	-	-	-
tuvaluisch (540)	-	-	-	-	-	-
vanuatuisch (532)	-	-	-	-	-	-
sonst. ozean. Staatsangeh. (599)	-	-	-	-	-	-
staatenlos (997)						
	43	28	4	3	4	4
Unbekannt	45	25	13	1	3	3
Insgesamt	385 952	356 916	6 623	8 829	8 009	5 575

¹ Einschl. staatenlos und Staatsangehörigkeit unbekannt.

4 Eheschließungen

4.12 Monatliche Eheschließungsziffern

Jahr	Eheschließungen je 1 000 Einwohner ¹												
	Januar	Februar	März	April	Mai	Juni	Juli	August	September	Oktober	November	Dezember	Insgesamt
Deutschland													
1990	2,3	3,4	5,4	5,7	10,3	10,3	7,2	9,5	8,0	5,6	4,5	5,5	6,5
1991	2,1	2,9	4,3	4,5	9,9	6,9	6,5	8,4	7,4	5,7	3,8	5,5	5,7
1992	2,1	3,0	3,9	5,3	8,0	7,6	7,5	7,4	7,4	5,7	3,7	5,5	5,6
1993	1,9	2,7	3,8	4,8	8,2	7,3	7,2	7,3	7,4	5,3	3,5	5,8	5,5
1994	1,9	2,6	4,1	4,3	8,6	7,3	7,0	7,2	8,0	4,4	3,5	5,8	5,4
1995	1,9	2,5	3,9	4,1	8,5	8,1	6,2	7,0	7,5	4,5	3,1	5,6	5,3
1996	1,7	2,5	3,6	4,0	8,4	7,3	6,1	7,9	6,6	5,1	3,5	5,6	5,2
1997	2,0	2,7	3,2	4,3	8,0	6,7	6,8	7,7	6,2	5,1	3,2	5,6	5,2
1998	1,9	2,5	3,2	4,5	7,0	6,2	7,3	7,6	6,4	5,1	3,4	5,9	5,1
1999	1,8	2,5	3,3	4,2	6,9	6,3	6,9	6,7	9,9	4,8	3,4	6,0	5,2
2000	1,7	3,3	3,3	3,8	7,0	7,4	6,3	7,1	7,0	4,5	3,2	6,2	5,1
2001	1,7	2,4	3,2	3,7	6,2	6,7	5,4	7,1	5,6	4,3	3,8	6,5	4,7
2002	1,5	3,8	3,0	3,4	7,1	5,9	5,5	7,3	5,4	4,6	3,3	6,0	4,8
2003	1,6	2,3	3,3	3,5	6,6	6,0	5,6	7,1	5,5	4,7	3,1	6,1	4,6
2004	1,5	2,2	2,7	4,8	6,2	5,9	6,4	6,3	5,9	4,8	3,5	7,3	4,8
2005	1,6	2,2	2,6	3,3	8,1	5,5	6,3	6,4	6,6	3,9	3,1	6,5	4,7
2006	1,3	1,9	2,7	3,2	5,6	7,9	5,6	6,4	6,5	4,1	2,9	6,2	4,5
2007	1,2	2,0	2,7	3,0	5,3	6,2	8,3	6,5	5,7	4,1	3,1	5,5	4,5
2008	1,2	2,2	2,4	3,2	6,3	5,5	5,4	10,0	5,4	4,4	2,9	5,9	4,6
2009	1,2	2,0	2,4	3,6	6,3	6,1	6,4	7,1	7,1	4,5	2,9	5,7	4,6
2010	1,3	1,9	2,5	3,6	6,5	6,1	7,2	6,9	6,0	5,7	2,8	5,3	4,7
2011 ²	1,3	1,9	2,2	3,7	5,7	7,0	7,2	6,6	6,4	4,0	4,1	5,3	4,6
2012 ³	1,2	2,0	2,7	3,7	6,4	7,4	6,2	7,5	6,2	4,4	3,1	6,8	4,8
2013	1,2	1,7	3,0	3,4	6,7	6,3	6,3	7,7	6,2	4,6	2,9	5,5	4,6
2014	1,3	2,2	2,3	4,4	6,4	6,7	6,5	8,1	6,1	4,8	3,0	5,3	4,8

Jahr	Eheschließungen je 1 000 Einwohner ¹												
	Januar	Februar	März	April	Mai	Juni	Juli	August	September	Oktober	November	Dezember	Insgesamt
Früheres Bundesgebiet													
1951	6,3	7,6	11,1	9,4	13,9	10,6	9,8	10,6	11,9	10,9	10,6	11,0	10,3
1955	4,6	7,2	5,7	9,6	11,8	7,9	11,0	17,2	5,7	8,4	8,1	8,3	8,8
1960	5,3	8,0	6,6	10,0	11,1	10,8	11,7	15,1	8,3	8,9	8,3	8,4	9,4
1965	5,1	7,4	6,6	9,0	10,0	9,3	10,9	13,3	6,4	7,5	6,8	7,0	8,4
1970	4,8	5,4	6,8	7,7	8,8	7,9	9,4	9,0	7,1	7,7	6,0	6,9	7,3
1975	5,1	4,9	5,9	5,6	8,8	6,3	6,8	7,8	6,7	6,3	4,9	5,8	6,3
1980	2,9	4,4	5,1	5,2	9,2	6,8	6,5	7,9	6,5	6,2	4,3	5,5	5,9
1985	2,4	3,3	4,9	4,7	10,3	7,6	6,8	8,6	7,1	5,8	4,3	5,8	6,0
1990	2,3	3,4	5,2	5,6	10,2	9,5	7,2	9,6	8,2	6,1	4,9	6,1	6,6
1995	2,1	2,7	4,3	4,4	9,1	8,7	6,6	7,4	8,0	5,0	3,5	6,2	5,7
1996	1,9	2,7	4,0	4,3	8,9	7,7	6,5	8,3	7,1	5,7	3,8	6,3	5,6
1997	2,2	2,9	3,4	4,8	8,4	7,0	7,3	8,2	6,7	5,6	3,5	6,2	5,5
1998	2,0	2,7	3,5	4,9	7,2	6,5	7,7	7,8	6,8	5,6	3,7	6,5	5,4
1999	1,9	2,7	3,6	4,5	7,2	6,6	7,1	6,9	10,2	5,2	3,8	6,7	5,5

¹ Verhältniszahlen für Monate auf 1 Jahr umgerechnet.

² Ergebnis des Zensus noch nicht berücksichtigt.

³ Ab Berichtsjahr 2012 Ergebnis des Zensus 2011 berücksichtigt.

5 Regionale Ergebnisse

5 Regionale Ergebnisse

5.1 Geburtenhäufigkeit 2014 ¹ nach Ländern

5.1.1 Geburtsjahre

Land	Zusammengefasste Geburtenziffer [*] (je 1 000 Frauen)	
	Frauen im Alter von ... bis unter ... Jahren	
	15 - 45	15 - 50
Baden-Württemberg	1 459	1 463
Bayern	1 447	1 450
Berlin	1 455	1 460
Brandenburg	1 550	1 553
Bremen	1 453	1 457
Hamburg	1 407	1 412
Hessen	1 459	1 463
Mecklenburg-Vorpommern	1 490	1 491
Niedersachsen	1 525	1 528
Nordrhein-Westfalen	1 482	1 485
Rheinland-Pfalz	1 463	1 466
Saarland	1 352	1 354
Sachsen	1 572	1 575
Sachsen-Anhalt	1 502	1 504
Schleswig-Holstein	1 480	1 483
Thüringen	1 551	1 553
Deutschland	1 472	1 475

^{*} Zusammengefasste Geburtenziffer, "durchschnittliche Kinderzahl je 1 000 Frauen":
 Summe der altersspezifischen Geburtenziffern. Alter nach Geburtsjahrmethode abgegrenzt.
 - Siehe auch Erläuterungen, Punkte 3.3.5 und 3.3.6. -
 1 Ergebnis des Zensus 2011 berücksichtigt.

5 Regionale Ergebnisse

5.1 Geburtenhäufigkeit 2014 ¹ nach Ländern

5.1.2 Altersjahre

Land	Zusammengefasste Geburtenziffer [*] (je 1 000 Frauen)	
	Frauen im Alter von ... bis unter ... Jahren	
	15 - 45	15 - 50
Baden-Württemberg	1 459	1 462
Bayern	1 447	1 449
Berlin	1 456	1 459
Brandenburg	1 548	1 550
Bremen	1 454	1 457
Hamburg	1 408	1 412
Hessen	1 459	1 462
Mecklenburg-Vorpommern	1 487	1 488
Niedersachsen	1 526	1 527
Nordrhein-Westfalen	1 483	1 485
Rheinland-Pfalz	1 463	1 465
Saarland	1 353	1 355
Sachsen	1 572	1 574
Sachsen-Anhalt	1 500	1 501
Schleswig-Holstein	1 480	1 482
Thüringen	1 549	1 550
Deutschland	1 472	1 474

^{*} Zusammengefasste Geburtenziffer, "durchschnittliche Kinderzahl je 1 000 Frauen":
 Summe der altersspezifischen Geburtenziffern. Alter nach Geburtsjahrmethode abgegrenzt.
 - Siehe auch Erläuterungen, Punkte 3.3.5 und 3.3.6. -
 1 Ergebnis des Zensus 2011 berücksichtigt.

5 Regionale Ergebnisse

5.2 Durchschnittliche fernere Lebenserwartung nach Ländern *

Sterbetafel 2011/13

Land	Im Alter von ... Jahren						
	0	1	20	40	60	65	80
Männlich							
Baden-Württemberg	79,24	78,51	59,72	40,32	22,25	18,27	8,00
Bayern	78,59	77,84	59,07	39,72	21,78	17,87	7,78
Berlin	77,55	76,82	58,04	38,70	21,27	17,60	8,12
Brandenburg	77,09	76,35	57,58	38,30	20,99	17,28	7,52
Bremen	76,81	76,17	57,37	38,04	20,77	17,19	7,90
Hamburg	77,85	77,18	58,34	38,90	21,34	17,65	8,14
Hessen	78,53	77,82	59,03	39,63	21,73	17,85	7,78
Mecklenburg-Vorpommern	76,16	75,41	56,63	37,45	20,67	17,02	7,46
Niedersachsen	77,59	76,94	58,17	38,87	21,21	17,40	7,59
Nordrhein-Westfalen	77,58	76,92	58,14	38,75	21,07	17,27	7,60
Rheinland-Pfalz	78,05	77,35	58,55	39,20	21,33	17,47	7,58
Saarland	76,94	76,25	57,54	38,20	20,65	16,92	7,43
Sachsen	77,44	76,61	57,81	38,49	21,24	17,53	7,69
Sachsen-Anhalt	75,98	75,23	56,47	37,26	20,34	16,70	7,26
Schleswig-Holstein	77,88	77,18	58,43	39,07	21,42	17,58	7,73
Thüringen	77,02	76,25	57,45	38,22	20,90	17,10	7,38
Deutschland	77,90	77,19	58,41	39,06	21,38	17,55	7,70
Weiblich							
Baden-Württemberg	83,78	83,02	64,17	44,47	25,70	21,34	9,43
Bayern	83,27	82,48	63,63	43,95	25,26	20,94	9,16
Berlin	82,80	82,02	63,14	43,48	25,02	20,83	9,59
Brandenburg	82,76	81,99	63,16	43,53	24,96	20,62	8,99
Bremen	82,22	81,54	62,72	43,11	24,94	20,75	9,52
Hamburg	82,79	82,07	63,22	43,51	25,07	20,91	9,60
Hessen	83,02	82,28	63,43	43,74	25,16	20,88	9,27
Mecklenburg-Vorpommern	82,58	81,78	62,95	43,36	24,90	20,60	9,03
Niedersachsen	82,58	81,89	63,07	43,44	24,96	20,71	9,15
Nordrhein-Westfalen	82,41	81,71	62,88	43,22	24,76	20,54	9,17
Rheinland-Pfalz	82,70	81,97	63,14	43,48	24,93	20,68	9,10
Saarland	81,98	81,37	62,51	42,90	24,53	20,32	9,07
Sachsen	83,34	82,56	63,71	44,06	25,45	21,07	9,22
Sachsen-Anhalt	82,28	81,50	62,65	43,00	24,58	20,33	8,86
Schleswig-Holstein	82,53	81,76	62,91	43,27	24,86	20,60	9,11
Thüringen	82,73	81,93	63,11	43,46	24,79	20,40	8,81
Deutschland	82,88	82,14	63,29	43,63	25,07	20,79	9,20

* Es beziehen sich: Das Alter 0 auf den Zeitpunkt der Geburt, die anderen Altersangaben auf den Zeitpunkt, an dem jemand genau x Jahre alt geworden ist.

5 Regionale Ergebnisse

5.2 Durchschnittliche fernere Lebenserwartung nach Ländern *

Sterbetafel 2012/14

Land	Im Alter von ... Jahren						
	0	1	20	40	60	65	80
Männlich							
Baden-Württemberg	79,42	78,68	59,89	40,47	22,36	18,38	8,05
Bayern	78,86	78,10	59,32	39,96	21,98	18,04	7,86
Berlin	77,78	77,03	58,23	38,84	21,39	17,72	8,23
Brandenburg	77,33	76,56	57,74	38,47	21,09	17,39	7,58
Bremen	76,85	76,21	57,47	38,12	20,91	17,38	7,95
Hamburg	78,18	77,47	58,64	39,14	21,53	17,82	8,25
Hessen	78,78	78,07	59,26	39,83	21,88	17,99	7,90
Mecklenburg-Vorpommern	76,50	75,75	56,96	37,70	20,82	17,20	7,59
Niedersachsen	77,77	77,10	58,32	39,01	21,29	17,49	7,67
Nordrhein-Westfalen	77,81	77,13	58,34	38,93	21,21	17,41	7,71
Rheinland-Pfalz	78,26	77,56	58,76	39,37	21,47	17,60	7,65
Saarland	77,18	76,49	57,73	38,41	20,81	17,05	7,49
Sachsen	77,58	76,77	57,96	38,63	21,34	17,64	7,77
Sachsen-Anhalt	76,18	75,43	56,67	37,42	20,42	16,84	7,33
Schleswig-Holstein	78,10	77,39	58,61	39,25	21,55	17,72	7,79
Thüringen	77,17	76,40	57,62	38,40	21,02	17,22	7,45
Deutschland	78,13	77,40	58,61	39,24	21,51	17,69	7,79
Weiblich							
Baden-Württemberg	83,93	83,18	64,33	44,62	25,84	21,46	9,52
Bayern	83,50	82,71	63,84	44,14	25,42	21,07	9,28
Berlin	82,96	82,19	63,29	43,63	25,14	20,92	9,64
Brandenburg	82,94	82,16	63,32	43,68	25,12	20,77	9,08
Bremen	82,32	81,68	62,85	43,21	25,06	20,87	9,62
Hamburg	82,98	82,27	63,42	43,68	25,20	21,03	9,70
Hessen	83,19	82,45	63,61	43,92	25,29	20,99	9,36
Mecklenburg-Vorpommern	82,84	82,03	63,15	43,55	25,05	20,73	9,12
Niedersachsen	82,77	82,04	63,20	43,57	25,06	20,80	9,22
Nordrhein-Westfalen	82,55	81,84	62,99	43,33	24,84	20,62	9,26
Rheinland-Pfalz	82,88	82,13	63,30	43,61	25,04	20,78	9,18
Saarland	82,16	81,49	62,65	43,03	24,60	20,40	9,11
Sachsen	83,54	82,75	63,91	44,23	25,60	21,22	9,32
Sachsen-Anhalt	82,48	81,67	62,84	43,18	24,72	20,45	8,91
Schleswig-Holstein	82,65	81,88	63,04	43,41	24,97	20,73	9,19
Thüringen	82,98	82,18	63,32	43,63	24,97	20,58	8,93
Deutschland	83,05	82,30	63,45	43,77	25,19	20,90	9,29

* Es beziehen sich: Das Alter 0 auf den Zeitpunkt der Geburt, die anderen Altersangaben auf den Zeitpunkt, an dem jemand genau x Jahre alt geworden ist.

5 Regionale Ergebnisse

5.3 Eheschließungen, Geborene und Gestorbene 2014 nach Kreisen

Schlüssel Nr.	Kreisfreie Stadt bzw. Landkreis Regierungsbezirk Land	Eheschließungen	Lebendgeborene		Tot- geborene	Gestorbene ¹			Schlüssel Nr.
			insgesamt	darunter Eltern nicht miteinander verheiratet		insgesamt	und zwar		
							im 1. Lebensjahr	in den ersten 7 Lebens- tagen ²	
Baden-Württemberg									
8 1 11	Stuttgart	2 741	6 174	1 596	14	5 050	19	9	8 1 11
8 1 15	Böblingen	1 602	3 541	673	12	3 084	10	3	8 1 15
8 1 16	Esslingen	2 299	4 795	988	18	4 550	13	9	8 1 16
8 1 17	Göppingen	1 264	2 039	453	5	2 542	5	2	8 1 17
8 1 18	Ludwigsburg	2 403	4 845	986	15	4 430	21	13	8 1 18
8 1 19	Rems-Murr-Kreis	1 904	3 531	793	8	3 856	12	8	8 1 19
8 1 21	Heilbronn	597	1 160	272	5	1 243	4	2	8 1 21
8 1 25	Heilbronn	1 552	2 920	609	11	3 027	7	4	8 1 25
8 1 26	Hohenlohekreis	575	1 019	222	4	1 050	-	-	8 1 26
8 1 27	Schwäbisch Hall	975	1 716	396	6	1 730	2	1	8 1 27
8 1 28	Main-Tauber-Kreis	607	1 011	238	6	1 458	3	1	8 1 28
8 1 35	Heidenheim	526	1 067	284	2	1 388	5	3	8 1 35
8 1 36	Ostalbkreis	1 374	2 613	541	13	3 005	9	7	8 1 36
8 1	Reg.-Bez. Stuttgart	18 419	36 431	8 051	119	36 413	110	62	81
8 2 11	Baden-Baden	397	378	103	4	723	2	1	8 2 11
8 2 12	Karlsruhe	1 409	2 830	831	10	2 806	10	8	8 2 12
8 2 15	Karlsruhe	1 890	3 706	808	6	4 248	12	8	8 2 15
8 2 16	Rastatt	981	1 795	436	6	2 297	7	5	8 2 16
8 2 21	Heidelberg	954	1 414	435	3	1 140	8	5	8 2 21
8 2 22	Mannheim	1 284	3 042	923	7	3 010	9	3	8 2 22
8 2 25	Neckar-Odenwald-Kreis	639	1 091	276	3	1 525	3	-	8 2 25
8 2 26	Rhein-Neckar-Kreis	2 423	4 727	1 107	13	5 260	11	7	8 2 26
8 2 31	Pforzheim, Stadt	416	1 205	347	6	1 202	3	3	8 2 31
8 2 35	Calw	721	1 328	260	10	1 459	1	1	8 2 35
8 2 36	Enzkreis	836	1 496	279	3	1 833	5	4	8 2 36
8 2 37	Freudenstadt	501	916	200	3	1 127	1	1	8 2 37
8 2	Reg.-Bez. Karlsruhe	12 451	23 928	6 005	74	26 630	72	46	82
8 3 11	Freiburg im Breisgau	1 232	2 423	877	8	1 846	10	6	8 3 11
8 3 15	Breisgau-Hochschwarzwald	1 257	2 171	608	11	2 295	6	2	8 3 15
8 3 16	Emmendingen	757	1 336	374	1	1 488	4	2	8 3 16
8 3 17	Ortenaukreis	1 996	3 636	1 085	9	4 150	6	4	8 3 17
8 3 25	Rottweil	610	1 115	215	5	1 405	5	2	8 3 25
8 3 26	Schwarzwald-Baar-Kreis	945	1 801	435	5	2 229	4	3	8 3 26
8 3 27	Tuttlingen	582	1 285	289	2	1 256	9	7	8 3 27
8 3 35	Konstanz	1 513	2 285	673	3	2 797	12	9	8 3 35
8 3 36	Lörrach	1 080	1 886	527	4	2 110	7	4	8 3 36
8 3 37	Waldshut	850	1 258	394	4	1 678	7	5	8 3 37
8 3	Reg.-Bez. Freiburg	10 822	19 196	5 477	52	21 254	70	44	83
8 4 15	Reutlingen	1 412	2 463	547	7	2 443	3	1	8 4 15
8 4 16	Tübingen	1 039	1 990	481	9	1 638	5	4	8 4 16
8 4 17	Zollernalbkreis	847	1 451	361	6	1 974	10	9	8 4 17
8 4 21	Ulm	677	1 198	321	2	1 041	2	1	8 4 21
8 4 25	Alb-Donau-Kreis	829	1 677	332	5	1 715	6	1	8 4 25
8 4 26	Biberach	950	1 884	403	3	1 788	3	2	8 4 26
8 4 35	Bodenseekreis	1 219	1 766	477	4	1 984	2	-	8 4 35
8 4 36	Ravensburg	1 494	2 567	682	6	2 494	7	5	8 4 36
8 4 37	Sigmaringen	592	1 081	261	4	1 289	3	1	8 4 37
8 4	Reg.-Bez. Tübingen	9 059	16 077	3 865	46	16 366	41	24	84
8	Land insgesamt	50 751	95 632	23 398	291	100 663	293	176	88

¹ Ohne Totgeborene, nachträglich beurkundete
Kriegssterbefälle und gerichtliche Todeserklärungen.

² Vor Vollendung des 7. Lebenstages.

5 Regionale Ergebnisse

5.3 Eheschließungen, Geborene und Gestorbene 2014 nach Kreisen

Schlüssel Nr.	Kreisfreie Stadt bzw. Landkreis Regierungsbezirk Land	Eheschließungen	Lebendgeborene		Tot- geborene	Gestorbene ¹			Schlüssel Nr.
			insgesamt	darunter Eltern nicht miteinander verheiratet		insgesamt	und zwar		
							im 1. Lebensjahr	in den ersten 7 Lebens- tagen ²	
Bayern									
9 1 61	Ingolstadt	602	1 436	348	3	1 060	6	6	9 1 61
9 1 62	München, Landeshauptstadt	4 895	16 694	4 568	64	10 769	41	23	9 1 62
9 1 63	Rosenheim	210	563	155	3	567	-	-	9 1 63
9 1 71	Altötting	586	960	281	3	1 156	3	3	9 1 71
9 1 72	Berchtesgadener Land	565	863	264	4	1 126	1	-	9 1 72
9 1 73	Bad Tölz-Wolfratshausen	647	1 077	279	4	1 211	3	3	9 1 73
9 1 74	Dachau	652	1 321	301	6	1 217	2	-	9 1 74
9 1 75	Ebersberg	605	1 359	322	5	1 107	3	1	9 1 75
9 1 76	Eichstätt	613	1 205	212	7	1 027	3	2	9 1 76
9 1 77	Erding	661	1 255	353	3	974	1	-	9 1 77
9 1 78	Freising	756	1 623	413	5	1 243	3	2	9 1 78
9 1 79	Fürstenfeldbruck	956	1 932	454	6	1 830	7	5	9 1 79
9 1 80	Garmisch-Partenkirchen	737	683	233	2	982	-	-	9 1 80
9 1 81	Landsberg am Lech	649	964	270	6	953	2	2	9 1 81
9 1 82	Miesbach	1 053	808	224	4	994	1	1	9 1 82
9 1 83	Mühldorf a.Inn	496	994	287	1	1 211	4	2	9 1 83
9 1 84	München	1 654	3 119	695	7	2 860	7	5	9 1 84
9 1 85	Neuburg-Schrobenhausen	525	846	215	2	886	1	1	9 1 85
9 1 86	Pfaffenhofen a.d.Ilm	546	1 171	288	8	1 065	2	1	9 1 86
9 1 87	Rosenheim	1 502	2 161	601	7	2 480	9	5	9 1 87
9 1 88	Starnberg	836	1 064	275	5	1 151	4	3	9 1 88
9 1 89	Traunstein	1 004	1 447	440	2	1 730	3	1	9 1 89
9 1 90	Weilheim-Schongau	647	1 159	311	2	1 279	1	1	9 1 90
9 1	Reg.-Bez. Oberbayern	21 397	44 704	11 789	159	38 878	107	67	91
9 2 61	Landshut	373	617	168	3	742	2	1	9 2 61
9 2 62	Passau	359	399	136	-	612	3	2	9 2 62
9 2 63	Straubing	242	371	130	2	562	2	1	9 2 63
9 2 71	Deggendorf	630	906	258	2	1 226	2	2	9 2 71
9 2 72	Freyung-Grafenau	360	614	211	-	864	-	-	9 2 72
9 2 73	Kelheim	577	1 030	244	6	1 104	3	1	9 2 73
9 2 74	Landshut	700	1 316	343	8	1 331	7	5	9 2 74
9 2 75	Passau	921	1 452	469	6	2 035	10	8	9 2 75
9 2 76	Regen	441	564	177	2	888	-	-	9 2 76
9 2 77	Rottal-Inn	483	964	311	4	1 345	1	1	9 2 77
9 2 78	Straubing-Bogen	458	815	197	3	961	1	-	9 2 78
9 2 79	Dingolfing-Landau	407	790	194	4	901	7	4	9 2 79
9 2	Reg.-Bez. Niederbayern	5 951	9 838	2 838	40	12 571	38	25	92
9 3 61	Amberg	206	319	98	1	543	-	-	9 3 61
9 3 62	Regensburg	949	1 478	415	4	1 338	5	2	9 3 62
9 3 63	Weiden i.d.OPf.	236	319	104	-	554	-	-	9 3 63
9 3 71	Amberg-Sulzbach	466	716	196	-	1 120	1	-	9 3 71
9 3 72	Cham	656	1 076	265	4	1 325	4	2	9 3 72
9 3 73	Neumarkt i.d.OPf.	594	1 154	257	3	1 263	4	3	9 3 73
9 3 74	Neustadt a.d.Waldnaab	396	688	168	1	1 018	2	1	9 3 74
9 3 75	Regensburg	797	1 665	351	10	1 620	3	1	9 3 75
9 3 76	Schwandorf	735	1 107	258	-	1 593	3	1	9 3 76
9 3 77	Tirschenreuth	362	554	155	1	904	4	-	9 3 77
9 3	Reg.-Bez. Oberpfalz	5 397	9 076	2 267	24	11 278	26	10	93

¹ Ohne Totgeborene, nachträglich beurkundete
Kriegssterbefälle und gerichtliche Todeserklärungen.

² Vor Vollendung des 7. Lebensjahres.

5 Regionale Ergebnisse

5.3 Eheschließungen, Geborene und Gestorbene 2014 nach Kreisen

Schlüssel Nr.	Kreisfreie Stadt bzw. Landkreis Regierungsbezirk Land	Eheschließungen	Lebendgeborene		Tot- geborene	Gestorbene ¹			Schlüssel Nr.
			insgesamt	darunter Eltern nicht miteinander verheiratet		insgesamt	und zwar		
							im 1. Lebensjahr	in den ersten 7 Lebens- tagen ²	
Bayern									
9 4 61	Bamberg	466	610	214	1	780	2	2	9 4 61
9 4 62	Bayreuth	240	527	161	-	812	3	1	9 4 62
9 4 63	Coburg	301	345	117	-	515	2	1	9 4 63
9 4 64	Hof	221	395	159	-	587	2	-	9 4 64
9 4 71	Bamberg	761	1 258	328	5	1 444	5	2	9 4 71
9 4 72	Bayreuth	560	796	212	2	1 134	1	1	9 4 72
9 4 73	Coburg	359	687	244	-	998	-	-	9 4 73
9 4 74	Forchheim	624	946	232	4	1 123	3	2	9 4 74
9 4 75	Hof	418	646	195	2	1 301	-	-	9 4 75
9 4 76	Kronach	318	418	128	2	861	1	-	9 4 76
9 4 77	Kulmbach	402	504	154	1	879	3	1	9 4 77
9 4 78	Lichtenfels	325	549	178	1	818	-	-	9 4 78
9 4 79	Wunsiedel i.Fichtelgebirge	336	448	160	-	1 056	-	-	9 4 79
9 4	Reg.-Bez. Oberfranken	5 331	8 129	2 482	18	12 308	22	10	94
9 5 61	Ansbach	201	394	107	2	515	-	-	9 5 61
9 5 62	Erlangen	420	1 057	268	2	961	2	1	9 5 62
9 5 63	Fürth	567	1 218	387	5	1 185	4	2	9 5 63
9 5 64	Nürnberg	2 388	5 115	1 625	17	5 501	20	14	9 5 64
9 5 65	Schwabach	216	374	104	-	434	-	-	9 5 65
9 5 71	Ansbach	962	1 504	359	9	1 859	8	4	9 5 71
9 5 72	Erlangen-Höchststadt	683	1 139	251	2	1 151	1	-	9 5 72
9 5 73	Fürth	520	932	247	2	1 164	4	1	9 5 73
9 5 74	Nürnberger Land	779	1 288	319	5	1 848	1	1	9 5 74
9 5 75	Neustadt a.d.Aisch-Bad Windsheim	485	781	184	1	1 035	2	1	9 5 75
9 5 76	Roth	696	1 012	220	6	1 202	1	1	9 5 76
9 5 77	Weißenburg-Gunzenhausen	481	705	173	3	1 043	1	1	9 5 77
9 5	Reg.-Bez. Mittelfranken	8 398	15 519	4 244	54	17 898	44	26	95
9 6 61	Aschaffenburg	381	611	193	2	759	1	1	9 6 61
9 6 62	Schweinfurt	360	452	135	2	697	2	2	9 6 62
9 6 63	Würzburg	597	1 129	347	2	1 286	5	4	9 6 63
9 6 71	Aschaffenburg	785	1 381	427	3	1 687	2	1	9 6 71
9 6 72	Bad Kissingen	571	771	226	3	1 252	2	1	9 6 72
9 6 73	Rhön-Grabfeld	392	599	177	2	892	1	1	9 6 73
9 6 74	Haßberge	445	729	234	2	912	3	2	9 6 74
9 6 75	Kitzingen	490	717	225	1	893	3	3	9 6 75
9 6 76	Miltenberg	709	1 044	292	1	1 247	1	-	9 6 76
9 6 77	Main-Spessart	618	949	250	3	1 322	4	3	9 6 77
9 6 78	Schweinfurt	384	935	261	5	1 118	7	3	9 6 78
9 6 79	Würzburg	742	1 351	316	5	1 419	2	2	9 6 79
9 6	Reg.-Bez. Unterfranken	6 474	10 668	3 083	31	13 484	33	23	96
9 7 61	Augsburg	1 225	2 744	772	9	2 901	9	3	9 7 61
9 7 62	Kaufbeuren	272	372	112	-	521	-	-	9 7 62
9 7 63	Kempten (Allgäu)	320	557	175	2	691	2	1	9 7 63
9 7 64	Memmingen	215	393	102	3	441	2	1	9 7 64
9 7 71	Aichach-Friedberg	672	1 189	286	4	1 080	6	4	9 7 71
9 7 72	Augsburg	1 266	2 052	463	5	2 257	6	3	9 7 72
9 7 73	Dillingen a.d.Donau	441	764	190	-	905	2	-	9 7 73
9 7 74	Günzburg	595	1 065	260	3	1 143	3	2	9 7 74
9 7 75	Neu-Ulm	728	1 482	370	2	1 494	8	5	9 7 75
9 7 76	Lindau (Bodensee)	476	617	213	2	819	1	-	9 7 76
9 7 77	Ostallgäu	818	1 223	324	4	1 342	2	2	9 7 77
9 7 78	Unterallgäu	641	1 164	298	3	1 401	2	1	9 7 78
9 7 79	Donau-Ries	663	1 094	271	3	1 233	2	2	9 7 79
9 7 80	Oberallgäu	1 047	1 285	342	1	1 484	1	1	9 7 80
9 7	Reg.-Bez. Schwaben	9 379	16 001	4 178	41	17 712	46	25	97
9	Land insgesamt	62 327	113 935	30 881	367	124 129	316	186	9

¹ Ohne Totgeborene, nachträglich beurkundete
Kriegssterbefälle und gerichtliche Todeserklärungen.

² Vor Vollendung des 7. Lebensjahres.

5 Regionale Ergebnisse

5.3 Eheschließungen, Geborene und Gestorbene 2014 nach Kreisen

Schlüssel Nr.	Kreisfreie Stadt bzw. Landkreis Regierungsbezirk Land	Eheschließungen	Lebendgeborene		Tot- geborene	Gestorbene ¹			Schlüssel Nr.
			insgesamt	darunter Eltern nicht miteinander verheiratet		insgesamt	und zwar		
							im 1. Lebensjahr	in den ersten 7 Lebens- tagen ²	
Berlin									
11	Land insgesamt	13 373	37 368	18 865	167	32 314	103	60	1
Brandenburg									
12 0 51	Brandenburg an der Havel, Stadt	259	614	427	1	947	4	1	12 0 51
12 0 52	Cottbus, Stadt	323	807	555	4	1 162	3	1	12 0 52
12 0 53	Frankfurt (Oder), Stadt	197	437	297	2	693	1	1	12 0 53
12 0 54	Potsdam, Stadt	939	1 870	1 111	8	1 542	9	3	12 0 54
12 0 60	Barnim	937	1 355	826	4	2 021	2	1	12 0 60
12 0 61	Dahme-Spreewald	804	1 238	745	8	1 824	0	0	12 0 61
12 0 62	Elbe-Elster	342	670	459	4	1 453	2	1	12 0 62
12 0 63	Havelland	710	1 236	713	3	1 679	3	3	12 0 63
12 0 64	Märkisch-Oderland	1 164	1 469	935	3	2 142	4	2	12 0 64
12 0 65	Oberhavel	1 203	1 635	959	10	2 277	4	4	12 0 65
12 0 66	Oberspreewald-Lausitz	582	773	520	3	1 573	7	3	12 0 66
12 0 67	Oder-Spree	1 237	1 320	818	10	2 177	4	1	12 0 67
12 0 68	Ostprignitz-Ruppin	560	753	511	2	1 317	5	4	12 0 68
12 0 69	Potsdam-Mittelmark	1 122	1 575	860	10	2 186	0	0	12 0 69
12 0 70	Prignitz	334	502	326	1	1 122	0	0	12 0 70
12 0 71	Spree-Neiße	490	812	502	4	1 553	3	0	12 0 71
12 0 72	Teltow-Fläming	887	1 362	837	7	1 757	5	1	12 0 72
12 0 73	Uckermark	722	911	599	4	1 565	1	0	12 0 73
12	Land insgesamt	12 812	19 339	12 000	88	28 990	57	26	1
Bremen									
4 0 11	Bremen, Stadt	2 332	5 204	2 048	18	5 975	28	17	4 0 11
4 0 12	Bremerhaven, Stadt	468	1 007	456	7	1 462	7	3	4 0 12
4	Land insgesamt	2 800	6 211	2 504	25	7 437	35	20	
Hamburg									
2	Land insgesamt	6 142	19 039	7 367	79	16 780	63	32	
Hessen									
6 4 11	Darmstadt, Wissenschaftsstadt	748	1 553	445	3	1 362	14	9	6 4 11
6 4 12	Frankfurt am Main, Stadt	2 763	8 177	2 189	30	5 503	23	12	6 4 12
6 4 13	Offenbach am Main, Stadt	476	1 369	382	5	1 068	2	0	6 4 13
6 4 14	Wiesbaden, Landeshauptstadt	1 492	3 180	951	16	2 600	10	5	6 4 14
6 4 31	Bergstraße	1 340	2 193	617	4	2 867	16	6	6 4 31
6 4 32	Darmstadt-Dieburg	1 453	2 507	647	11	2 624	8	6	6 4 32
6 4 33	Groß-Gerau	1 091	2 622	584	9	2 461	11	4	6 4 33
6 4 34	Hochtaunuskreis	1 228	1 877	463	9	2 378	5	3	6 4 34
6 4 35	Main-Kinzig-Kreis	2 138	3 476	970	17	4 209	12	5	6 4 35
6 4 36	Main-Taunus-Kreis	834	2 034	509	6	2 124	2	1	6 4 36
6 4 37	Odenwaldkreis	398	697	172	3	1 045	4	3	6 4 37
6 4 38	Offenbach	1 236	3 056	741	10	3 085	7	3	6 4 38
6 4 39	Rheingau-Taunus-Kreis	991	1 417	386	4	1 975	3	2	6 4 39
6 4 40	Wetteraukreis	1 394	2 447	719	8	3 059	13	8	6 4 40
6 4	Reg.-Bez. Darmstadt	17 582	36 605	9 775	135	36 360	130	67	64

¹ Ohne Totgeborene, nachträglich beurkundete Kriegssterbefälle und gerichtliche Todeserklärungen.

² Vor Vollendung des 7. Lebensjahres.

5 Regionale Ergebnisse

5.3 Eheschließungen, Geborene und Gestorbene 2014 nach Kreisen

Schlüssel Nr.	Kreisfreie Stadt bzw. Landkreis Regierungsbezirk Land	Eheschließungen	Lebendgeborene		Tot- geborene	Gestorbene ¹			Schlüssel Nr.
			insgesamt	darunter Eltern nicht miteinander verheiratet		insgesamt	und zwar		
							im 1. Lebensjahr	in den ersten 7 Lebens- tagen ²	
Hessen									
6 5 31	Gießen	1 080	2 265	766	11	2 396	8	4	6 5 31
6 5 32	Lahn-Dill-Kreis	1 177	2 043	528	6	2 764	2	1	6 5 32
6 5 33	Limburg-Weilburg	820	1 355	378	5	1 945	11	3	6 5 33
6 5 34	Marburg-Biedenkopf	1 091	2 010	581	10	2 423	5	2	6 5 34
6 5 35	Vogelsbergkreis	499	676	221	4	1 372	1	0	6 5 35
6 5	Reg.-Bez. Gießen	4 667	8 349	2 474	36	10 900	27	10	65
6 6 11	Kassel, documenta-Stadt	956	1 866	664	8	2 080	6	3	6 6 11
6 6 31	Fulda	1 063	1 912	529	10	2 188	1	0	6 6 31
6 6 32	Hersfeld-Rotenburg	495	951	343	5	1 469	3	1	6 6 32
6 6 33	Kassel	1 041	1 752	530	9	2 867	7	2	6 6 33
6 6 34	Schwalm-Eder-Kreis	782	1 298	423	3	2 171	3	0	6 6 34
6 6 35	Waldeck-Frankenberg	926	1 176	369	0	1 824	3	1	6 6 35
6 6 36	Werra-Meißner-Kreis	497	722	290	1	1 324	2	1	6 6 36
6 6	Reg.-Bez. Kassel	5 760	9 677	3 148	36	13 923	25	8	66
6	Land insgesamt	28 009	54 631	15 397	207	61 183	182	85	6
Mecklenburg-Vorpommern									
13 0 03	Rostock	1 019	2 000	1 270	11	2 138	5	2	13 0 03
13 0 04	Schwerin	485	849	561	8	1 132	3	1	13 0 04
13 0 71	Mecklenburgische Seenplatte	1 468	2 015	1 315	12	3 151	4	2	13 0 71
13 0 72	Landkreis Rostock	1 481	1 712	972	7	2 379	3	2	13 0 72
13 0 73	Vorpommern-Rügen	2 758	1 569	1 024	3	2 841	2	-	13 0 73
13 0 74	Nordwestmecklenburg	908	1 219	738	1	1 791	4	4	13 0 74
13 0 75	Vorpommern-Greifswald	1 418	1 762	1 139	5	3 031	2	-	13 0 75
13 0 76	Ludwigslust-Parchim	1 141	1 704	1 023	5	2 455	6	4	13 0 76
1 3	Land insgesamt	10 678	12 830	8 042	52	18 918	29	15	13

¹ Ohne Totgeborene, nachträglich beurkundete Kriegssterbefälle und gerichtliche Todeserklärungen.

² Vor Vollendung des 7. Lebensjahres.

5 Regionale Ergebnisse

5.3 Eheschließungen, Geborene und Gestorbene 2014 nach Kreisen

Schlüssel Nr.	Kreisfreie Stadt bzw. Landkreis Regierungsbezirk Land	Eheschließungen	Lebendgeborene		Tot- geborene	Gestorbene ¹			Schlüssel Nr.
			insgesamt	darunter Eltern nicht miteinander verheiratet		insgesamt	und zwar		
							im 1. Lebensjahr	in den ersten 7 Lebens- tagen ²	
Niedersachsen									
3 1 01	Braunschweig, Stadt	1 189	2 298	814	9	2 809	4	2	3 1 01
3 1 02	Salzgitter, Stadt	384	840	282	1	1 337	4	3	3 1 02
3 1 03	Wolfsburg, Stadt	706	1 196	321	7	1 314	1	-	3 1 03
3 1 51	Gifhorn	782	1 545	374	6	1 613	6	2	3 1 51
3 1 52	Göttingen	1 065	2 143	764	6	2 527	9	6	3 1 52
3 1 53	Goslar	699	886	378	3	2 040	4	2	3 1 53
3 1 54	Helmstedt	376	671	261	2	1 271	5	4	3 1 54
3 1 55	Northeim	673	996	359	6	1 839	3	1	3 1 55
3 1 56	Osterode am Harz	308	482	180	2	1 181	1	1	3 1 56
3 1 57	Peine	540	1 069	338	2	1 479	4	4	3 1 57
3 1 58	Wolfenbüttel	563	876	321	3	1 441	3	3	3 1 58
3 1	Statistische Region Braunschweig	7 285	13 002	4 392	47	18 851	44	28	31
3 2 41	Region Hannover	5 033	10 603	3 602	44	12 021	26	10	3 2 41
3 2 51	Diepholz	886	1 681	534	4	2 330	8	7	3 2 51
3 2 52	Hamelnd-Pyrmont	667	1 107	388	3	2 042	2	2	3 2 52
3 2 54	Hildesheim	1 220	2 094	769	10	3 438	10	7	3 2 54
3 2 55	Holzminden	303	464	160	1	1 033	1	-	3 2 55
3 2 56	Nienburg (Weser)	516	886	315	4	1 502	2	2	3 2 56
3 2 57	Schaumburg	720	1 141	385	5	2 098	5	2	3 2 57
3 2	Statistische Region Hannover	9 345	17 976	6 153	71	24 464	54	30	32
3 3 51	Celle	943	1 541	556	3	2 114	6	5	3 3 51
3 3 52	Cuxhaven	1 277	1 435	500	6	2 558	6	3	3 3 52
3 3 53	Harburg	1 250	2 058	609	7	2 485	8	5	3 3 53
3 3 54	Lüchow-Dannenberg	214	348	156	2	701	2	2	3 3 54
3 3 55	Lüneburg	1 123	1 629	600	1	1 827	9	6	3 3 55
3 3 56	Osterholz	516	847	225	1	1 228	5	2	3 3 56
3 3 57	Rotenburg (Wümme)	726	1 318	422	5	1 729	4	3	3 3 57
3 3 58	Heidekreis	634	1 058	384	2	1 612	1	1	3 3 58
3 3 59	Stade	1 117	1 663	527	2	1 990	6	3	3 3 59
3 3 60	Uelzen	424	673	263	3	1 252	5	3	3 3 60
3 3 61	Verden	639	1 204	333	5	1 350	4	3	3 3 61
3 3	Statistische Region Lüneburg	8 863	13 774	4 575	37	18 846	56	36	33
3 4 01	Delmenhorst, Stadt	316	693	238	5	781	1	1	3 4 01
3 4 02	Emden, Stadt	233	449	190	2	587	3	3	3 4 02
3 4 03	Oldenburg (Oldenburg), Stadt	844	1 530	578	3	1 511	2	2	3 4 03
3 4 04	Osnabrück, Stadt	724	1 476	474	1	1 636	4	3	3 4 04
3 4 05	Wilhelmshaven, Stadt	366	562	271	3	991	-	-	3 4 05
3 4 51	Ammerland	657	982	278	4	1 184	1	1	3 4 51
3 4 52	Aurich	1 811	1 475	567	6	2 160	9	5	3 4 52
3 4 53	Cloppenburg	736	1 697	407	7	1 443	14	10	3 4 53
3 4 54	Emsland	1 475	2 915	700	14	3 095	13	9	3 4 54
3 4 55	Friesland	749	692	247	3	1 177	-	-	3 4 55
3 4 56	Grafschaft Bentheim	637	1 226	322	-	1 364	5	4	3 4 56
3 4 57	Leer	939	1 373	485	2	1 845	7	4	3 4 57
3 4 58	Oldenburg	590	966	269	3	1 338	1	-	3 4 58
3 4 59	Osnabrück	1 649	3 119	775	12	3 491	12	6	3 4 59
3 4 60	Vechta	650	1 422	316	4	1 069	3	2	3 4 60
3 4 61	Wesermarsch	363	645	263	1	1 073	2	1	3 4 61
3 4 62	Wittmund	560	432	156	2	665	2	1	3 4 62
3 4	Statistische Region Weser-Ems	13 299	21 654	6 536	72	25 410	79	52	34
3	Land insgesamt	38 792	66 406	21 656	227	87 571	233	146	

¹ Ohne Totgeborene, nachträglich beurkundete
Kriegssterbefälle und gerichtliche Todeserklärungen.

² Vor Vollendung des 7. Lebensjahres.

5 Regionale Ergebnisse

5.3 Eheschließungen, Geborene und Gestorbene 2014 nach Kreisen

Schlüssel Nr.	Kreisfreie Stadt bzw. Landkreis Regierungsbezirk Land	Eheschließungen	Lebendgeborene		Tot- geborene	Gestorbene ¹			Schlüssel Nr.
			insgesamt	darunter Eltern nicht miteinander verheiratet		insgesamt	und zwar		
							im 1. Lebensjahr	in den ersten 7 Lebens- tagen ²	
Nordrhein-Westfalen									
5 1 11	Düsseldorf, Stadt	2 858	6 433	1 788	17	6 012	34	15	5 1 11
5 1 12	Duisburg, Stadt	1 743	4 394	1 444	22	5 984	21	8	5 1 12
5 1 13	Essen, Stadt	2 263	5 171	1 815	21	7 070	27	19	5 1 13
5 1 14	Krefeld, Stadt	992	1 849	650	9	2 545	6	5	5 1 14
5 1 16	Mönchengladbach, Stadt	972	2 259	821	7	3 006	8	7	5 1 16
5 1 17	Mülheim an der Ruhr, Stadt	1 023	1 359	434	5	2 112	4	2	5 1 17
5 1 19	Oberhausen, Stadt	977	1 756	617	3	2 625	6	3	5 1 19
5 1 20	Remscheid, Stadt	488	943	282	2	1 334	3	1	5 1 20
5 1 22	Solingen, Stadt	737	1 339	408	4	1 829	2	2	5 1 22
5 1 24	Wuppertal, Stadt	1 632	3 085	1 056	17	3 969	14	5	5 1 24
5 1 54	Kleve	1 543	2 438	782	5	3 222	7	5	5 1 54
5 1 58	Mettmann	2 057	3 975	1 080	10	5 448	12	6	5 1 58
5 1 62	Rhein-Kreis Neuss	2 347	3 863	945	11	4 617	18	11	5 1 62
5 1 66	Viersen	1 422	2 245	672	5	3 200	12	9	5 1 66
5 1 70	Wesel	2 237	3 468	968	11	5 239	18	9	5 1 70
5 1	Reg.-Bez. Düsseldorf	23 291	44 577	13 762	149	58 212	192	107	51
5 3 14	Bonn, Stadt	1 440	3 349	898	9	2 705	5	3	5 3 14
5 3 15	Köln, Stadt	5 172	11 229	3 917	36	9 565	34	20	5 3 15
5 3 16	Leverkusen, Stadt	610	1 476	437	5	1 726	2	1	5 3 16
5 3 34	Städteregion Aachen	2 751	4 821	1 536	17	5 636	12	8	5 3 34
5 3 58	Düren	1 151	2 142	672	9	2 901	7	6	5 3 58
5 3 62	Rhein-Erft-Kreis	2 161	4 136	1 199	17	4 823	12	6	5 3 62
5 3 66	Euskirchen	903	1 466	416	2	2 149	2	2	5 3 66
5 3 70	Heinsberg	1 375	2 023	631	9	2 677	9	6	5 3 70
5 3 74	Oberbergischer Kreis	1 336	2 293	530	7	3 003	9	6	5 3 74
5 3 78	Rheinisch-Bergischer Kreis	1 509	2 176	552	10	3 019	9	7	5 3 78
5 3 82	Rhein-Sieg-Kreis	2 961	5 048	1 234	15	5 782	10	5	5 3 82
5 3	Reg.-Bez. Köln	21 369	40 159	12 022	136	43 986	111	70	53
5 5 12	Bottrop, Stadt	500	889	276	2	1 475	4	2	5 5 12
5 5 13	Gelsenkirchen, Stadt	1 269	2 289	861	8	3 268	14	7	5 5 13
5 5 15	Münster, Stadt	1 469	2 919	894	9	2 582	6	4	5 5 15
5 5 54	Borken	2 095	3 317	818	16	3 407	18	11	5 5 54
5 5 58	Coesfeld	1 455	1 877	468	11	2 179	10	7	5 5 58
5 5 62	Recklinghausen	2 588	4 821	1 485	18	7 509	17	12	5 5 62
5 5 66	Steinfurt	2 014	3 841	1 059	17	4 101	19	10	5 5 66
5 5 70	Warendorf	1 164	2 315	567	6	2 718	8	4	5 5 70
5 5	Reg.-Bez. Münster	12 554	22 268	6 428	87	27 239	96	57	55
5 7 11	Bielefeld, Stadt	1 335	3 184	977	14	3 396	11	8	5 7 11
5 7 54	Gütersloh	1 659	3 232	760	13	3 314	10	6	5 7 54
5 7 58	Herford	1 089	2 108	631	9	2 790	7	4	5 7 58
5 7 62	Höxter	616	1 106	299	4	1 668	8	6	5 7 62
5 7 66	Lippe	1 645	2 930	749	6	3 981	11	2	5 7 66
5 7 70	Minden-Lübbecke	1 325	2 705	751	14	3 644	9	6	5 7 70
5 7 74	Paderborn	1 530	2 906	729	14	2 632	7	5	5 7 74
5 7	Reg.-Bez. Detmold	9 199	18 171	4 896	74	21 425	63	37	57
5 9 11	Bochum, Stadt	1 388	2 987	1 004	12	4 385	17	10	5 9 11
5 9 13	Dortmund, Stadt	2 355	5 403	1 825	22	6 561	41	26	5 9 13
5 9 14	Hagen, Stadt der FernUniversität	767	1 627	546	7	2 363	11	5	5 9 14
5 9 15	Hamm, Stadt	843	1 625	484	6	2 061	17	12	5 9 15
5 9 16	Herne, Stadt	612	1 215	414	8	2 149	2	1	5 9 16
5 9 54	Ennepe-Ruhr-Kreis	1 798	2 510	793	12	4 203	7	4	5 9 54
5 9 58	Hochsauerlandkreis	1 117	2 001	542	6	2 914	4	2	5 9 58
5 9 62	Märkischer Kreis	1 880	3 427	992	9	4 955	16	10	5 9 62
5 9 66	Olpe	695	1 175	280	3	1 421	5	3	5 9 66
5 9 70	Siegen-Wittgenstein	1 335	2 288	553	8	3 073	15	11	5 9 70
5 9 74	Soest	1 387	2 504	800	13	3 323	5	2	5 9 74
5 9 78	Unna	1 732	3 165	998	11	4 643	8	4	5 9 78
5 9	Reg.-Bez. Arnsberg	15 909	29 927	9 231	117	42 051	148	90	59
5	Land insgesamt	82 322	155 102	46 339	563	192 913	610	361	5

¹ Ohne Totgeborene, nachträglich beurkundete
Kriegssterbefälle und gerichtliche Todeserklärungen.

² Vor Vollendung des 7. Lebensjahres.

5 Regionale Ergebnisse

5.3 Eheschließungen, Geborene und Gestorbene 2014 nach Kreisen

Schlüssel Nr.	Kreisfreie Stadt bzw. Landkreis Regierungsbezirk Land	Eheschließungen	Lebendgeborene		Tot- geborene	Gestorbene ¹			Schlüssel Nr.
			insgesamt	darunter Eltern nicht miteinander verheiratet		insgesamt	und zwar		
							im 1. Lebensjahr	in den ersten 7 Lebens- tagen ²	
Rheinland-Pfalz									
7 1 11	Koblenz, kreisfreie Stadt	601	1 027	370	5	1 320	5	4	7 1 11
7 1 31	Ahrweiler	661	960	268	1	1 534	1	-	7 1 31
7 1 32	Altenkirchen (Westerwald)	593	1 006	251	3	1 536	2	2	7 1 32
7 1 33	Bad Kreuznach	776	1 290	369	5	1 773	8	5	7 1 33
7 1 34	Birkenfeld	369	580	202	2	1 100	1	1	7 1 34
7 1 35	Cochem-Zell	391	426	106	4	828	1	1	7 1 35
7 1 37	Mayen-Koblenz	1 237	1 730	485	14	2 354	5	2	7 1 37
7 1 38	Neuwied	788	1 391	355	6	2 182	1	1	7 1 38
7 1 40	Rhein-Hunsrück-Kreis	509	793	223	3	1 223	1	-	7 1 40
7 1 41	Rhein-Lahn-Kreis	653	1 003	324	4	1 544	4	3	7 1 41
7 1 43	Westerwaldkreis	888	1 593	380	6	2 154	3	2	7 1 43
7 1	früher: Reg.-Bez. Koblenz	7 466	11 799	3 333	53	17 548	32	21	71
7 2 11	Trier, kreisfreie Stadt	602	976	352	6	1 129	3	3	7 2 11
7 2 31	Berncastel-Wittlich	596	925	275	3	1 205	3	1	7 2 31
7 2 32	Eifelkreis Bitburg-Prüm	449	776	233	3	1 100	6	4	7 2 32
7 2 33	Vulkaneifel	295	462	144	2	733	2	1	7 2 33
7 2 35	Trier-Saarburg	687	1 198	323	5	1 476	2	2	7 2 35
7 2	früher: Reg.-Bez. Trier	2 629	4 337	1 327	19	5 643	16	11	72
7 3 11	Frankenthal (Pfalz),krfr. St.	223	459	137	5	561	2	1	7 3 11
7 3 12	Kaiserslautern, krfr. Stadt	315	852	314	4	1 124	1	1	7 3 12
7 3 13	Landau in der Pfalz, krfr. St.	233	352	114	3	448	-	-	7 3 13
7 3 14	Ludwigshafen am Rhein, krfr.St	566	1 754	530	8	1 620	7	6	7 3 14
7 3 15	Mainz, kreisfreie Stadt	764	2 042	568	14	1 742	5	3	7 3 15
7 3 16	Neustadt an der Weinstraße, St	311	470	138	2	613	3	1	7 3 16
7 3 17	Pirmasens, kreisfreie Stadt	183	299	133	1	640	1	1	7 3 17
7 3 18	Speyer, kreisfreie Stadt	369	397	103	4	566	1	-	7 3 18
7 3 19	Worms, kreisfreie Stadt	322	780	259	1	874	3	2	7 3 19
7 3 20	Zweibrücken, kreisfreie Stadt	204	273	72	-	434	2	-	7 3 20
7 3 31	Alzey-Worms	634	1 051	293	2	1 228	6	4	7 3 31
7 3 32	Bad Dürkheim	751	977	279	1	1 489	3	1	7 3 32
7 3 33	Donnersbergkreis	373	604	157	-	931	-	-	7 3 33
7 3 34	Germersheim	546	1 126	257	5	1 145	2	1	7 3 34
7 3 35	Kaiserslautern	450	821	203	1	1 107	3	1	7 3 35
7 3 36	Kusel	358	497	125	-	877	-	-	7 3 36
7 3 37	Südliche Weinstraße	624	840	258	5	1 143	4	-	7 3 37
7 3 38	Rhein-Pfalz-Kreis	711	1 275	317	2	1 552	1	-	7 3 38
7 3 39	Mainz-Bingen	1 084	1 782	473	6	1 868	4	2	7 3 39
7 3 40	Südwestpfalz	511	640	165	4	1 154	4	2	7 3 40
7 3	früher: Reg.-Bez. Rheinhessen-Pfalz	9 532	17 291	4 895	68	21 116	52	26	73
7	Land insgesamt	19 627	33 427	9 555	140	44 307	100	58	7
Saarland									
10 0 41	Regionalverband Saarbrücken	1 425	2 500	915	10	4 155	14	8	10 0 41
10 0 42	Merzig-Wadern	520	685	192	2	1 234	4	-	10 0 42
10 0 43	Neunkirchen	665	971	357	-	1 756	1	-	10 0 43
10 0 44	Saarlouis	983	1 541	440	6	2 482	4	3	10 0 44
10 0 45	Saarpfalz-Kreis	686	1 038	323	1	1 791	-	-	10 0 45
10 0 46	St. Wendel	423	593	172	-	1 111	1	-	10 0 46
10	Land insgesamt	4 702	7 328	2 399	19	12 529	24	11	10

¹ Ohne Totgeborene, nachträglich beurkundete
Kriegssterbefälle und gerichtliche Todeserklärungen.

² Vor Vollendung des 7. Lebenstages.

5 Regionale Ergebnisse

5.3 Eheschließungen, Geborene und Gestorbene 2014 nach Kreisen

Schlüssel Nr.	Kreisfreie Stadt bzw. Landkreis Regierungsbezirk Land	Eheschließungen	Lebendgeborene		Tot- geborene	Gestorbene ¹			Schlüssel Nr.
			insgesamt	darunter Eltern nicht miteinander verheiratet		insgesamt	und zwar		
							im 1. Lebensjahr	in den ersten 7 Lebens- tagen ²	
Sachsen									
14 5 11	Chemnitz, Stadt	892	2 091	1 275	8	3 250	2	1	14 5 11
14 5 21	Erzgebirgskreis	1 331	2 652	1 448	18	4 960	10	4	14 5 21
14 5 22	Mittelsachsen	1 473	2 446	1 484	11	4 180	7	3	14 5 22
14 5 23	Vogtlandkreis	1 008	1 669	948	4	3 391	2	-	14 5 23
14 5 24	Zwickau	1 441	2 601	1 482	7	4 795	5	3	14 5 24
14 5	Direktionsbezirk Chemnitz	6 145	11 459	6 637	48	20 576	26	11	14 5
14 6 12	Dresden, Stadt	2 051	6 300	3 663	25	4 995	18	9	14 6 12
14 6 25	Bautzen	1 295	2 519	1 418	14	3 978	5	5	14 6 25
14 6 26	Görlitz	1 097	1 997	1 241	12	3 849	6	2	14 6 26
14 6 27	Meißen	1 472	1 962	1 232	6	3 003	7	6	14 6 27
14 6 28	Sächsische Schweiz-Osterzgebirge	1 545	2 035	1 276	12	3 146	2	1	14 6 28
14 6	Direktionsbezirk Dresden	7 460	14 813	8 830	69	18 971	38	23	14 6
14 7 13	Leipzig, Stadt	1 548	6 253	3 791	25	5 853	14	8	14 7 13
14 7 29	Leipzig	1 725	1 923	1 196	9	3 259	1	1	14 7 29
14 7 30	Nordsachsen	1 005	1 487	951	8	2 500	5	1	14 7 30
14 7	Direktionsbezirk Leipzig	4 278	9 663	5 938	42	11 612	20	10	14 7
14	Land insgesamt	17 883	35 935	21 405	159	51 159	84	44	14
Sachsen-Anhalt									
15 0 01	Dessau-Roßlau, Stadt	279	558	386	2	1 236	2	-	15 0 01
15 0 02	Halle (Saale), Stadt	779	2 179	1 428	8	2 873	8	5	15 0 02
15 0 03	Magdeburg, Landeshauptstadt	929	2 125	1 366	6	2 824	3	3	15 0 03
15 0 81	Altmarkkreis Salzwedel	449	724	407	-	1 131	3	2	15 0 81
15 0 82	Anhalt-Bitterfeld	723	1 167	755	6	2 452	2	-	15 0 82
15 0 83	Börde	750	1 315	785	4	2 080	6	2	15 0 83
15 0 84	Burgenlandkreis	837	1 313	877	4	2 682	3	-	15 0 84
15 0 85	Harz	1 372	1 555	990	7	3 362	5	3	15 0 85
15 0 86	Jerichower Land	537	666	402	5	1 243	-	-	15 0 86
15 0 87	Mansfeld-Südharz	588	957	613	4	2 112	1	1	15 0 87
15 0 88	Saalekreis	917	1 373	855	6	2 414	2	1	15 0 88
15 0 89	Salzlandkreis	857	1 420	920	3	3 020	3	1	15 0 89
15 0 90	Stendal	560	848	527	3	1 545	1	-	15 0 90
15 0 91	Wittenberg	569	864	561	10	1 856	3	3	15 0 91
15	Land insgesamt	10 146	17 064	10 872	68	30 830	42	21	15

¹ Ohne Totgeborene, nachträglich beurkundete
Kriegssterbefälle und gerichtliche Todeserklärungen.

² Vor Vollendung des 7. Lebenstages.

5 Regionale Ergebnisse

5.3 Eheschließungen, Geborene und Gestorbene 2014 nach Kreisen

Schlüssel Nr.	Kreisfreie Stadt bzw. Landkreis Regierungsbezirk Land	Eheschließungen	Lebendgeborene		Tot- geborene	Gestorbene ¹			Schlüssel Nr.
			insgesamt	darunter Eltern nicht miteinander verheiratet		insgesamt	und zwar		
							im 1. Lebensjahr	in den ersten 7 Lebens- tagen ²	
Schleswig-Holstein									
1 0 01	Flensburg, Stadt	496	743	355	4	1 045	8	5	1 0 01
1 0 02	Kiel, Landeshauptstadt	971	2 356	1 054	6	2 437	6	4	1 0 02
1 0 03	Lübeck, Hansestadt	992	1 876	823	5	2 605	4	4	1 0 03
1 0 04	Neumünster, Stadt	296	618	267	5	974	1	1	1 0 04
1 0 51	Dithmarschen	663	1 018	420	5	1 682	7	6	1 0 51
1 0 53	Herzogtum Lauenburg	857	1 587	535	5	2 110	3	-	1 0 53
1 0 54	Nordfriesland	2 153	1 218	470	2	1 871	6	3	1 0 54
1 0 55	Ostholstein	1 578	1 276	506	11	2 479	6	4	1 0 55
1 0 56	Pinneberg	1 791	2 572	798	7	3 131	8	5	1 0 56
1 0 57	Plön	777	860	318	1	1 390	-	-	1 0 57
1 0 58	Rendsburg-Eckernförde	1 275	2 067	682	11	2 940	2	2	1 0 58
1 0 59	Schleswig-Flensburg	1 055	1 431	589	6	2 324	4	4	1 0 59
1 0 60	Segeberg	1 110	2 247	744	5	2 714	11	6	1 0 60
1 0 61	Steinburg	600	986	398	2	1 472	3	3	1 0 61
1 0 62	Stormarn	1 308	1 938	596	8	2 502	2	2	1 0 62
1	Land insgesamt	15 922	22 793	8 555	83	31 676	71	49	
Thüringen									
16 0 51	Erfurt, Stadt	909	2 150	1 358	7	2 233	3	1	16 0 51
16 0 52	Gera, Stadt	344	744	499	2	1 329	4	3	16 0 52
16 0 53	Jena, Stadt	393	1 198	653	5	965	2	1	16 0 53
16 0 54	Suhl, Stadt	148	244	164	1	487	1	-	16 0 54
16 0 55	Weimar, Stadt	323	663	407	-	706	2	-	16 0 55
16 0 56	Eisenach, Stadt	229	342	211	3	525	-	-	16 0 56
16 0 61	Eichsfeld	445	908	422	-	1 028	2	1	16 0 61
16 0 62	Nordhausen	332	699	432	2	1 160	1	1	16 0 62
16 0 63	Wartburgkreis	627	1 060	567	6	1 558	1	-	16 0 63
16 0 64	Unstrut-Hainich-Kreis	501	875	514	1	1 308	2	1	16 0 64
16 0 65	Kyffhäuserkreis	351	518	325	-	1 156	2	1	16 0 65
16 0 66	Schmalkalden-Meiningen	598	986	574	1	1 618	2	-	16 0 66
16 0 67	Gotha	582	1 094	665	3	1 727	1	-	16 0 67
16 0 68	Sömmerda	307	531	336	1	853	3	1	16 0 68
16 0 69	Hildburghausen	274	452	280	1	810	3	1	16 0 69
16 0 70	Ilm-Kreis	449	896	567	1	1 389	1	1	16 0 70
16 0 71	Weimarer Land	427	665	406	2	939	1	1	16 0 71
16 0 72	Sonneberg	216	427	243	5	800	4	4	16 0 72
16 0 73	Saalfeld-Rudolstadt	609	821	541	4	1 546	2	-	16 0 73
16 0 74	Saale-Holzland-Kreis	390	685	419	4	890	1	1	16 0 74
16 0 75	Saale-Orla-Kreis	403	600	377	7	1 158	1	1	16 0 75
16 0 76	Greiz	402	730	470	4	1 450	1	1	16 0 76
16 0 77	Altenburger Land	407	599	409	2	1 322	2	-	16 0 77
16	Land insgesamt	9 666	17 887	10 839	62	26 957	42	20	16
99	Deutschland	385 952	714 927	250 074	2 597	868 356	2 284	1 310	99

¹ Ohne Totgeborene, nachträglich beurkundete
Kriegssterbefälle und gerichtliche Todeserklärungen.

² Vor Vollendung des 7. Lebensjahres.

Qualitätsberichte

Statistik der Geburten

Qualitätsbericht zur Statistik der Geburten



2014-2015

Erscheinungsfolge: unregelmäßig
Erschienen am 03/05/2017

Ihr Kontakt zu uns:
www.destatis.de/kontakt
Telefon: +49 (0) 75 4866

Kurzfassung

1 Allgemeine Angaben zur Statistik	Seite 3
<ul style="list-style-type: none">• Bezeichnung: Statistik der Geburten.• Berichtszeitraum: 1. Januar bis 31. Dezember des Berichtsjahres.• Nachweisungseinheiten: Alle von einem Standesamt beurkundeten Geburten.• Regionale Gliederung: Bundesgebiet, früheres Bundesgebiet (ohne Berlin-West), neue Länder (ohne Berlin-Ost), Bundesländer kreisfreie Städte, Landkreise und Gemeinden• Periodizität: monatlich, vierteljährlich, jährlich.	
2 Inhalte und Nutzerbedarf	Seite 4
<ul style="list-style-type: none">• Inhalte: Die Statistik der Geburten zeigt die Entwicklung der Geburten in der Vergangenheit bis zum aktuellen Berichtsjahr.• Zweck: Die Statistik der Geburten liefert demografische Basisinformationen zur Beurteilung des Geburtenverhaltens der Bevölkerung. Darüber hinaus stellt sie Angaben zur Fortschreibung des Bevölkerungsstandes bereit.• Hauptnutzer: Bundesministerien, Wissenschaft, nationale und internationale Organisationen, Wirtschaft und die gesamte Öffentlichkeit.	
3 Methodik	Seite 5
<ul style="list-style-type: none">• Art der Datengewinnung: Es handelt sich um eine dezentrale Erhebung mit Auskunftspflicht.	
4 Genauigkeit und Zuverlässigkeit	Seite 5
<ul style="list-style-type: none">• Es handelt sich um eine Vollerhebung mit Auskunftspflicht. Die Genauigkeit der Daten ist mit "sehr gut" zu bewerten.	
5 Aktualität und Pünktlichkeit	Seite 5
<ul style="list-style-type: none">• Die ersten vorläufigen monatlichen Bundesergebnisse nach dem Bundesland, in dem die Mutter des geborenen Kindes zuletzt gewohnt hat (Wohnortprinzip), liegen ca. 4 Monate nach Ende des jeweiligen Berichtsmonats vor, die endgültigen ausführlichen Jahresergebnisse nach etwa 8,5 Monaten nach Ende des Berichtsjahres.	
6 Vergleichbarkeit	Seite 6
<ul style="list-style-type: none">• Bei räumlichen und zeitlichen Ergebnisvergleichen sind die Auswirkungen von Gebietsstandsänderungen zu berücksichtigen.	
7 Kohärenz	Seite 6
<ul style="list-style-type: none">• Ergebnisse der Statistik der Geburten fließen in die Fortschreibung des Bevölkerungsbestandes ein.	
8 Verbreitung und Kommunikation	Seite 6
<ul style="list-style-type: none">• Jährliche Veröffentlichung in der Fachserie 1, Reihe 1.1, Bevölkerung und Erwerbstätigkeit, "Natürliche Bevölkerungsbewegung"• GENESIS-Online	
9 Sonstige fachstatistische Hinweise	Seite 7
<ul style="list-style-type: none">• Entfällt	

1 Allgemeine Angaben zur Statistik

1.1 Grundgesamtheit

Die Erhebungsgesamtheit umfasst alle Geburten, die in Deutschland im Berichtszeitraum registriert wurden sowie Geburten von Deutschen im Ausland, sofern diese im zuständigen Standesamt am Wohnsitz der Mutter nachbeurkundet wurden.

1.2 Statistische Einheiten (Darstellungs- und Erhebungseinheiten)

Die Erhebungseinheit ist die einzelne Geburt (Personenstandsfall). Es werden auch Merkmale zu den Eltern erhoben.

1.3 Räumliche Abdeckung

Regionale Gliederungen: Bundesgebiet, früheres Bundesgebiet (ohne Berlin-West), neue Länder (ohne Berlin-Ost), Bundesländer kreisfreie Städte, Landkreise und Gemeinden.

Die regionale Zuordnung der Ergebnisse erfolgt nach der Wohngemeinde der Mutter.

Die räumliche Aufgliederung nach Gemeinden, Kreisen, Bundesländern und Bundesgebiet erfolgt gemäß dem Gemeindeverzeichnis des Statistischen Bundesamt mit dem Gebietsstand des jeweiligen Monats.

1.4 Berichtszeitraum/-zeitpunkt

Der Berichtszeitraum ist der 1. Januar bis 31. Dezember eines Jahres.

1.5 Periodizität

Die Auswertung der Daten erfolgt je nach Merkmal auf monatlicher, vierteljährlicher oder jährlicher Basis. Die Geburtenstatistik wird laufend ohne Unterbrechung seit 1946 durchgeführt. Es liegen Angaben seit 1841 (für jeweilige Abgrenzungen und jeweilige Gebietsstände) vor.

1.6 Rechtsgrundlagen und andere Vereinbarungen

Rechtsgrundlage ist das Bevölkerungsstatistikgesetz vom 20. April 2013 (BGBl. I S. 826), das zuletzt durch Artikel 13 des Gesetzes vom 20. November 2015 (BGBl. I S. 2010) geändert worden ist. Für Geburten sind außerdem von Bedeutung das Gesetz zur Reform des Personenstandsrechts (Personenstandsrechtsreformgesetz - PStRG) vom 19. Februar 2007 (BGBl. I S. 122), das zuletzt durch Artikel 2 des Gesetzes vom 20. November 2015 (BGBl. I S. 2010) geändert worden ist sowie die Verordnung zur Ausführung des Personenstandsgesetzes (Personenstandsverordnung - PStV) vom 22. November 2008 (BGBl. I S. 2263), die zuletzt durch Artikel 14 Nummer 6 des Gesetzes vom 20. Oktober 2015 (BGBl. I S. 1722) geändert worden ist und die Allgemeine Verwaltungsvorschrift zum Personenstandsgesetz (PStG-VwV) vom 29. März 2010 (BAnz. Nr. 57a vom 15. April 2010), jeweils mit späteren Änderungen.

1.7 Geheimhaltung

1.7.1 Geheimhaltungsvorschriften

Die erhobenen Einzelangaben werden nach § 16 Bundesstatistikgesetz grundsätzlich geheim gehalten. Nur in ausdrücklich gesetzlich geregelten Ausnahmefällen dürfen Einzelangaben übermittelt werden. Die Namen und Adressen werden in keinem Fall an Dritte weitergegeben. Nach § 16 Abs. 6 Bundesstatistikgesetz ist es möglich, den Hochschulen oder sonstigen Einrichtungen mit der Aufgabe unabhängiger wissenschaftlicher Forschung Einzelangaben dann zur Verfügung zu stellen, wenn diese so anonymisiert sind, dass sie nur mit einem unverhältnismäßig großen Aufwand an Zeit, Kosten und Arbeitskraft dem Betroffenen zugeordnet werden können. Die Pflicht zur Geheimhaltung besteht auch für Personen, die Empfänger von Einzelangaben sind.

1.7.2 Geheimhaltungsverfahren

- Entfällt -

1.8 Qualitätsmanagement

1.8.1 Qualitätssicherung

Bei der Aufbereitung der Daten werden umfangreiche Plausibilitätsprüfungen durchgeführt. Darüber hinaus werden auch jahresübergreifende Ergebnisabgleiche vorgenommen. Diese Maßnahmen zur Qualitätssicherung, die an einzelnen Punkten der Statistikerstellung ansetzen, werden bei Bedarf angepasst und um standardisierte Methoden der Qualitätsbewertung und -sicherung ergänzt. Zu diesen standardisierten Methoden zählt auch dieser Qualitätsbericht, in dem alle wichtigen Informationen zur Datenqualität zusammengetragen sind.

1.8.2 Qualitätsbewertung

Die Daten stammen aus einer Vollerhebung bei den Standesämtern. Die Vollständigkeit der Meldungen wird überprüft. Die Qualität ist daher mit „sehr gut“ einzuschätzen.

2 Inhalte und Nutzerbedarf

2.1 Inhalte der Statistik

2.1.1 Inhaltliche Schwerpunkte der Statistik

Nach § 2 Abs. 4 BevStatG werden bei lebend- und bei tot geborenen Kindern die folgenden Tatbestände erfasst:

- a) Tag der Geburt und Standesamt, das die Geburt registriert hat,
- b) Geschlecht,
- c) Angabe darüber, ob die Eltern des Kindes miteinander verheiratet sind,
- d) Tag, Ort und Staat der Geburt der Eltern sowie deren Staatsangehörigkeit und Wohnort,
- e) Einzel- oder Mehrlingsgeburt, bei Mehrlingsgeburten Anzahl der Jungen und Mädchen,
- f) Tag der Geburt des zuvor geborenen Kindes der Mutter, Angabe darüber, um das wievielte von der Mutter geborene Kind es sich handelt, Zahl der tot geborenen Kinder der Mutter,
- g) bei Kindern, deren Eltern miteinander verheiratet sind: Tag der Eheschließung der Eltern, Angabe darüber, um das wievielte in der Ehe geborene Kind es sich handelt, Zahl der tot geborenen Kinder der Ehe,
- h) bei Lebendgeburten: zusätzlich Angabe darüber, ob das Kind die deutsche Staatsangehörigkeit nach § 4 Absatz 3 des Staatsangehörigkeitsgesetzes erworben hat.

Alle Merkmale sind für die Jahresergebnisse verfügbar. Bei den Monatsergebnissen werden neben den Eckzahlen nur wenige Untergliederungen nachgewiesen.

Die Statistik der Geburten zeigt die Entwicklung der Geburten in der Vergangenheit bis zum aktuellen Berichtsjahr. Sie liefert die Grunddaten über die Zahl der Geborenen nach demografischen Merkmalen sowie nach demografischen Merkmalen der Eltern. Darüber hinaus liefert die Statistik der Geburten Angaben für die Berechnung der Fortschreibung des Bevölkerungsstandes sowie für die Abbildung der Geburtenziffern und des Weiteren für demografische Analysen und Vorausberechnungen. Sie dient zur Unterrichtung der Öffentlichkeit und als Grundlage für familien-, sozial- und gesundheitspolitische Untersuchungen und Entscheidungen.

2.1.2 Klassifikationssysteme

Staatsangehörigkeitsschlüssel, amtlicher Gemeindeschlüssel

2.1.3 Statistische Konzepte und Definitionen

Die Geburt muss von einem deutschen Standesamt beurkundet worden sein. Dabei werden neben Geburten in Deutschland auch Nachbeurkundungen von Geburten im Ausland gezählt, soweit die Mutter ihren Wohnsitz in Deutschland hat. Die Geburten umfassen die lebend geborenen und die tot geborenen Kinder.

2.2 Nutzerbedarf

Zu den Hauptnutzern der Statistik der Geburten zählen die Bundesministerien und Bundesbehörden, die jeweiligen Länderressorts sowie nationale und internationale Organisationen. Daneben zählen auch Wirtschaftsverbände, die Wissenschaft einschließlich Schülern und Studenten, Interessenvertretungen, Medien und Presse sowie die gesamte Öffentlichkeit zu den Nutzern der Statistik der Geburten.

2.3 Nutzerkonsultation

Die von Seiten der Ministerien oder der europäischen Kommission gewünschten Veränderungen im bestehenden Erhebungsprogramm lassen sich auf nationaler Ebene mittels Gesetzesänderungen umsetzen. Die Bundesministerien, die Statistischen Ämter der Länder, die kommunalen Spitzenverbände sowie Vertreter aus Wirtschaft und Wissenschaft sind im Statistischen Beirat vertreten, der nach § 4 Bundesstatistikgesetz (BStatG) das Statistische Bundesamt in Grundsatzfragen berät. Fachspezifische Fragen oder Anregungen werden dabei in den vom Statistischen Beirat eingesetzten Fachausschuss "Bevölkerungsstatistik" eingebracht. Rückmeldungen der Nutzer werden laufend berücksichtigt, soweit sie ohne Gesetzesänderungen umsetzbar sind.

Darüber hinaus steht das Statistische Bundesamt in verschiedenen Gremien (z.B. wissenschaftliches Beratergremium, Expertenkreis Bevölkerungsvorausberechnung), auf Fachtagungen und im Auskunftsdienst in ständigem Austausch mit den Nutzern der Statistik der Geburten.

3 Methodik

3.1 Konzept der Datengewinnung

Die Statistik der Geburten ist eine Vollerhebung mit Auskunftspflicht. Erhebungsunterlagen für Geburten sind die elektronischen Mitteilungen, die der Standesbeamte sendet, in dessen Standesamtsbezirk sich die Geburt ereignete und der den Personenstandsfall beurkundet hat.

3.2 Vorbereitung und Durchführung der Datengewinnung

Die Erhebung wird dezentral von den Statistischen Ämtern der Länder durchgeführt. Sie erhalten von den Standesämtern elektronische Mitteilungen zu jeder Geburt. Diese Angaben werden statistisch aufbereitet und zu Landesergebnissen zusammengestellt. Hierbei sind vorläufige Ergebnisse (monatlich und vierteljährlich) und endgültige Jahresergebnisse zu unterscheiden. Das Statistische Bundesamt stellt aus den zusammengefassten Landesergebnissen die Bundesergebnisse zusammen.

3.3 Datenaufbereitung (einschl. Hochrechnung)

Die von den Standesämtern an die statistischen Ämter der Länder gelieferten Daten werden einer Vollständigkeitskontrolle und einer Prüfung auf inhaltliche Plausibilität unterzogen. Eventuelle Unstimmigkeiten werden durch Rückfragen im jeweiligen Standesamt geklärt.

Eine Hochrechnung ist nicht erforderlich. Das Bundesergebnis ergibt sich durch Addition der Ergebnisse der Länder.

3.4 Preis- und Saisonbereinigung; andere Analyseverfahren

Entfallen, da es sich um vollständige jährliche Daten handelt.

3.5 Beantwortungsaufwand

Die Standesbeamten sind durch die Auskunftspflicht nicht übermäßig belastet, da die zu übermittelnden Daten im Wesentlichen beim Verwaltungshandeln anfallen und nicht zusätzlich erhoben werden müssen.

4 Genauigkeit und Zuverlässigkeit

4.1 Qualitative Gesamtbewertung der Genauigkeit

Die Ergebnisse der Statistik der Geburten besitzen eine hohe Genauigkeit. Das Erhebungsverfahren erlaubt eine Vollständigkeitskontrolle der Lieferungen der Standesämter. Bei der Beurkundung der Geburten werden die Angaben vom Standesbeamten überprüft. Die an die Statistischen Landesämter gemeldeten Angaben durchlaufen dort eine Plausibilitätskontrolle, eventuelle Unstimmigkeiten werden durch Rückfragen geklärt. Damit ist eine hohe Zuverlässigkeit gegeben.

Bei im Ausland geborenen Kindern von Müttern, die in Deutschland wohnen, kann es zu einer Untererfassung kommen.

4.2 Stichprobenbedingte Fehler

- Entfällt -

4.3 Nicht-Stichprobenbedingte Fehler

Alle gemeldeten Geburten in Deutschland werden standesamtlich beurkundet und registriert, so dass es i.d.R. keine Ausfälle in der regionalen Zuordnung nach dem Wohnort der Mutter (Wohnortprinzip) gibt. Bei im Ausland geborenen Kindern von Müttern, die in Deutschland wohnen, kann es zu einer Untererfassung kommen, wenn diese nicht dem Standesamt am Wohnsitz der Mutter nachgemeldet wurden.

Da Geburten beurkundet werden, sind die Angaben i.d.R. vollständig. Fehlende Angaben werden von den Statistischen Ämtern der Länder nachgefordert.

4.4 Revisionen

4.4.1 Revisionsgrundsätze

Jahresergebnisse der Statistik der Geburten sind endgültig.

4.4.2 Revisionsverfahren

- Entfällt -

4.4.3 Revisionsanalysen

- Entfällt -

5 Aktualität und Pünktlichkeit

5.1 Aktualität

Die ersten vorläufigen Bundesergebnisse für einen Berichtsmonat nach dem Bundesland, in dem die Mutter des Kindes zuletzt gewohnt hat (Wohnortprinzip), liegen ca. 4 Monate nach Ende des jeweiligen Berichtsmonats vor. Erste vorläufige Ergebnisse des Berichtsjahres nach dem Wohnort der Mutter liegen nach ca. 6 Monaten des folgenden Jahres vor, die ausführlichen endgültigen Ergebnisse ca. 8,5 Monate nach Berichtsjahresende.

5.2 Pünktlichkeit

Die Ergebnisse stehen in der Regel termingerecht zur Verfügung. Bei Verfahrensumstellungen kann es zu Verzögerungen kommen.

6 Vergleichbarkeit

6.1 Räumliche Vergleichbarkeit

Die Geburten werden grundsätzlich der Wohngemeinde der Mutter zugerechnet. Aus der Statistik der Geburten liegen Angaben seit 1841 (für jeweilige Abgrenzungen und jeweilige Gebietsstände) vor. Die Angaben ab 1946 beziehen sich bis einschließlich 1990 auf das frühere Bundesgebiet. Die Angaben ab 1991 beziehen sich auf das Gebiet der Bundesrepublik Deutschland ab dem 3. Oktober 1990. Für die Zeit vor 1991 und ab 1946 liegen Eckzahlen für Deutschland nach dem heutigen Gebietsstand vor. Sie wurden aus der Addition der Ergebnisse für das frühere Bundesgebiet und für die ehemalige DDR ermittelt. Dort galten teilweise abweichende Definitionen. Für die Gebietsteile "Früheres Bundesgebiet" und "Neue Länder" werden die jeweiligen Ergebnisse ab 2001 ohne West- bzw. Ost-Berlin nachgewiesen.

6.2 Zeitliche Vergleichbarkeit

Gewisse Einschränkungen in der Vergleichbarkeit der Ergebnisse im Zeitablauf sind wegen der Gebietsstandsänderungen gegeben (siehe 6.1).

7 Kohärenz

7.1 Statistikübergreifende Kohärenz

Die Statistik der Geburten ist kohärent mit der Bevölkerungsfortschreibung (in die Bevölkerungsbilanz fließen die Geburten mit ein)

7.2 Statistikinterne Kohärenz

Die Statistik der Geburten ist intern kohärent.

7.3 Input für andere Statistiken

Die Ergebnisse der Statistik der Geburten gehen in die Bevölkerungsfortschreibung mit ein.

8 Verbreitung und Kommunikation

8.1 Verbreitungswege

Pressemitteilungen

Die Pressematerialien sind kostenlos erhältlich auf der Internet-Seite des Statistischen Bundesamtes (<http://www.destatis.de>) unter "Presse & Service, Presse":

"2015: Mehr Geburten, mehr Sterbefälle und Eheschließungen" Wiesbaden, 30. Juni 2016

"Geburtenziffer 2015: Erstmals seit 33 Jahren bei 1,50 Kindern je Frau" Wiesbaden, 15. Oktober 2016

Veröffentlichungen

Die Ergebnisse der Statistik der Geburten werden jährlich online in der Fachserie 1, Bevölkerung und Erwerbstätigkeit, Reihe 1.1, "Natürliche Bevölkerungsbewegung" veröffentlicht. Die Publikation kann kostenlos im Internetangebot heruntergeladen werden:

<https://www.destatis.de/DE/Publikationen/Thematisch/Bevoelkerung/Bevoelkerungsbewegung/Bevoelkerungsbewegung2010110137004.pdf>

Tieferegegliederte regionale Ergebnisse werden von den statistischen Ämtern der Länder veröffentlicht.

Online-Datenbank

Ergebnisse aus der Statistik der Geburten in verschiedenen Untergliederungen können bei GENESIS-Online abgerufen werden (Tabellen 12612-0001 bis 12612-0101).

https://www-genesis.destatis.de/genesis/online/link/tabellen/12612*

Zugang zu Mikrodaten

Mikrodaten sind für unabhängige wissenschaftliche Zwecke über das Forschungsdatenzentrum erhältlich:

<http://www.forschungsdatenzentrum.de/bestand/geburten/index.asp>

Sonstige Verbreitungswege

Das Statistische Jahrbuch enthält ausgewählte Ergebnisse aus der Statistik der Geburten.

8.2 Methodenpapiere/Dokumentation der Methodik

- Entfällt -

8.3 Richtlinien der Verbreitung

Veröffentlichungskalender

- Entfällt -

Zugriff auf den Veröffentlichungskalender

- Entfällt -

Zugangsmöglichkeiten der Nutzer/-innen

Die Statistik der Geburten ist für alle Nutzer frei zugänglich. Die Nutzung von Mikrodaten ist nur in anonymisierter Form für unabhängige wissenschaftliche Forschung möglich.

9 Sonstige fachstatistische Hinweise

- Entfällt -

Sterbefälle

Qualitätsbericht zur Statistik der Sterbefälle



2014-2015

Erscheinungsfolge: unregelmäßig
Erschienen am 03/05/2017

Ihr Kontakt zu uns:
www.destatis.de/kontakt
Telefon: +49 (0) 75 4866

Kurzfassung

1 Allgemeine Angaben zur Statistik

Seite 3

- Bezeichnung: Statistik der Sterbefälle.
- Berichtszeitraum: 1. Januar bis 31. Dezember des Berichtsjahres.
- Nachweisungseinheiten: Alle von einem Standesamt beurkundeten Sterbefälle
- Regionale Gliederung: Bundesgebiet, früheres Bundesgebiet (ohne Berlin-West), neue Länder (ohne Berlin-Ost), Bundesländer kreisfreie Städte, Landkreise und Gemeinden
- Periodizität: monatlich, vierteljährlich, jährlich.

2 Inhalte und Nutzerbedarf

Seite 4

- Inhalte: Die Statistik der Sterbefälle zeigt die Entwicklung der Sterbefälle in der Vergangenheit bis zum aktuellen Berichtsjahr.
- Zweck: Die Statistik der Sterbefälle liefert demografische Basisinformationen zur Beurteilung der Sterblichkeitsverhältnisse der Bevölkerung. Darüber hinaus stellt sie Angaben zur Fortschreibung des Bevölkerungsstandes bereit.
- Hauptnutzer: Bundesministerien, Wissenschaft, nationale und internationale Organisationen, Wirtschaft und die gesamte Öffentlichkeit.

3 Methodik

Seite 4

- Art der Datengewinnung: Es handelt sich um eine dezentrale Erhebung mit Auskunftspflicht.

4 Genauigkeit und Zuverlässigkeit

Seite 5

- Es handelt sich um eine Vollerhebung mit Auskunftspflicht. Die Qualität der Daten ist mit "sehr gut" zu bewerten.

5 Aktualität und Pünktlichkeit

Seite 5

- Die ersten vorläufigen monatlichen Bundesergebnisse nach dem Bundesland, in dem die verstorbene Person zuletzt gewohnt hat (Wohnortprinzip), liegen ca. 4 Monate nach Ende des jeweiligen Berichtsmonats vor, die endgültigen ausführlichen Jahresergebnisse nach etwa 8,5 Monaten nach Ende des Berichtsjahres.

6 Vergleichbarkeit

Seite 5

- Bei räumlichen und zeitlichen Ergebnisvergleichen sind die Auswirkungen von Gebietsstandsänderungen zu berücksichtigen.

7 Kohärenz

Seite 6

- Ergebnisse der Statistik der Sterbefälle fließen in die Fortschreibung des Bevölkerungsbestandes und in die Berechnung von Sterbetafeln ein.

8 Verbreitung und Kommunikation

Seite 6

- Jährliche Veröffentlichung in der Fachserie 1, Reihe 1.1, Bevölkerung und Erwerbstätigkeit, "Natürliche Bevölkerungsbewegung"
- GENESIS-Online

9 Sonstige fachstatistische Hinweise

Seite 7

Entfällt

1 Allgemeine Angaben zur Statistik

1.1 Grundgesamtheit

Die Erhebungsgesamtheit umfasst alle Sterbefälle, die in Deutschland im Berichtszeitraum standesamtlich registriert werden. Sterbefälle aus dem Ausland werden berücksichtigt, wenn der/die Verstorbene seinen/ihren Wohnsitz in Deutschland hatte und der Sterbefall vom zuständigen Standesamt der Wohngemeinde des Verstorbenen nachträglich beurkundet wurde.

1.2 Statistische Einheiten (Darstellungs- und Erhebungseinheiten)

Die Erhebungseinheit ist der einzelne Sterbefall (Personenstandsfall). Es werden auch Merkmale des/der Verstorbenen erhoben.

1.3 Räumliche Abdeckung

Regionale Gliederungen: Bundesgebiet, früheres Bundesgebiet (ohne Berlin-West), neue Länder (ohne Berlin-Ost), Bundesländer kreisfreie Städte, Landkreise und Gemeinden.

Die regionale Zuordnung der Ergebnisse erfolgt nach der letzten Wohngemeinde des/der Verstorbenen.

Die räumliche Aufgliederung nach Gemeinden, Kreisen, Bundesländern und Bundesgebiet erfolgt gemäß dem Gemeindeverzeichnis des Statistischen Bundesamt mit dem Gebietsstand des jeweiligen Monats.

1.4 Berichtszeitraum/-zeitpunkt

Der Berichtszeitraum ist der 1. Januar bis 31. Dezember eines Jahres.

1.5 Periodizität

Die Auswertung der Daten erfolgt je nach Merkmal auf monatlicher, vierteljährlicher oder jährlicher Basis. Die Sterbefallstatistik wird laufend ohne Unterbrechung seit 1946 durchgeführt. Es liegen Angaben seit 1841 (für jeweilige Abgrenzungen und jeweilige Gebietsstände) vor.

1.6 Rechtsgrundlagen und andere Vereinbarungen

Rechtsgrundlage ist das Bevölkerungsstatistikgesetz vom 20. April 1913 (BGBl. I S. 826), das zuletzt durch Artikel 13 des Gesetzes vom 20. November 2015 (BGBl. I S. 2010) geändert worden ist. Für Sterbefälle sind außerdem das Personenstandsgesetz vom 19. Februar 2007 (BGBl. I S. 122), das zuletzt durch Artikel 2 des Gesetzes vom 20. November 2015 (BGBl. I S. 2010) geändert worden ist sowie die Personenstandsverordnung vom 22. November 2008 (BGBl. I S. 2263), die zuletzt durch Artikel 14 Nummer 6 des Gesetzes vom 20. Oktober 2015 (BGBl. I S. 1722) geändert worden ist, von Bedeutung.

1.7 Geheimhaltung

1.7.1 Geheimhaltungsvorschriften

Die erhobenen Einzelangaben werden nach § 16 Bundesstatistikgesetz grundsätzlich geheim gehalten. Nur in ausdrücklich gesetzlich geregelten Ausnahmefällen dürfen Einzelangaben übermittelt werden. Die Namen und Adressen werden in keinem Fall an Dritte weitergegeben. Nach § 16 Abs. 6 Bundesstatistikgesetz ist es möglich, den Hochschulen oder sonstigen Einrichtungen mit der Aufgabe unabhängiger wissenschaftlicher Forschung Einzelangaben dann zur Verfügung zu stellen, wenn diese so anonymisiert sind, dass sie nur mit einem unverhältnismäßig großen Aufwand an Zeit, Kosten und Arbeitskraft dem Betroffenen zugeordnet werden können. Die Pflicht zur Geheimhaltung besteht auch für Personen, die Empfänger von Einzelangaben sind.

1.7.2 Geheimhaltungsverfahren

- Entfällt -

1.8 Qualitätsmanagement

1.8.1 Qualitätssicherung

Bei der Aufbereitung der Daten werden umfangreiche Plausibilitätsprüfungen durchgeführt. Darüber hinaus werden auch jahresübergreifende Ergebnisabgleiche vorgenommen. Diese Maßnahmen zur Qualitätssicherung, die an einzelnen Punkten der Statistikerstellung ansetzen, werden bei Bedarf angepasst und um standardisierte Methoden der Qualitätsbewertung und -sicherung ergänzt. Zu diesen standardisierten Methoden zählt auch dieser Qualitätsbericht, in dem alle wichtigen Informationen zur Datenqualität zusammengetragen sind.

1.8.2 Qualitätsbewertung

Die Daten stammen aus einer Vollerhebung bei den Standesämtern. Die Vollständigkeit der Meldungen wird überprüft. Die Qualität ist daher mit „sehr gut“ einzuschätzen

2 Inhalte und Nutzerbedarf

2.1 Inhalte der Statistik

2.1.1 Inhaltliche Schwerpunkte der Statistik

Nach § 2 Abs. 5 BevStatG werden die folgenden Tatbestände erfasst:

- a) Sterbetag und Standesamt, das den Sterbefall registriert hat
- b) Tag, Ort und Staat der Geburt, Geschlecht, Staatsangehörigkeit, Familienstand, Wohnort
- c) bei Kindern, die innerhalb der ersten 24 Lebensstunden starben: zusätzlich Lebensdauer
- d) Tag der Geburt des hinterbliebenen Ehegatten oder des hinterbliebenen Lebenspartners oder der hinterbliebenen Lebenspartnerin

Das Alter der/des Verstorbenen wird tagesgenau auf Basis der Angaben zum Geburts - und Sterbedatum berechnet.

Alle Merkmale sind für die Jahresergebnisse verfügbar. Bei den Monatsergebnissen werden neben den Eckzahlen nur wenige Untergliederungen nachgewiesen.

Die Statistik der Sterbefälle zeigt die Entwicklung der Sterbefälle in der Vergangenheit bis zum aktuellen Berichtsjahr auf. Darüber hinaus liefert sie Angaben zu den Merkmalen der Verstorbenen. Sie liefert damit die demografischen Basisinformationen zur Beurteilung der Sterblichkeitsverhältnisse und der Lebenserwartung der Bevölkerung. Darüber hinaus liefert die Statistik der Sterbefälle Angaben zur Ermittlung des Bevölkerungsstandes im Rahmen der Bevölkerungsfortschreibung. Sie dient zur Unterrichtung der Öffentlichkeit und als Grundlage für sozialpolitische Untersuchungen und Entscheidungen.

2.1.2 Klassifikationssysteme

Staatsangehörigkeitsschlüssel, amtlicher Gemeindeschlüssel

2.1.3 Statistische Konzepte und Definitionen

Der Sterbefall muss anhand eines sicheren Todesmerkmals (z.B. Totenstarre, Totenflecken, Hirntot) von einem Arzt festgestellt werden (Totenschein). Gezählt werden nur von einem deutschen Standesamt beurkundete Sterbefälle.

2.2 Nutzerbedarf

Zu den Hauptnutzern der Statistik der Sterbefälle zählen die Bundesministerien und Bundesbehörden, insbesondere das Bundesministerium Arbeit und Soziales (BMAS), die jeweiligen Länderressorts sowie nationale und internationale Organisationen. Daneben zählen auch Wirtschaftsverbände, die Wissenschaft einschließlich Schülern und Studenten, Interessenvertretungen, Medien und Presse sowie die gesamte Öffentlichkeit zu den Nutzern der Statistik der Sterbefälle.

2.3 Nutzerkonsultation

Die von Seiten der Ministerien, Interessenvertretungen oder der europäischen Kommission gewünschten Veränderungen im bestehenden Erhebungsprogramm lassen sich auf nationaler Ebene mittels Gesetzesänderungen umsetzen. Die Bundesministerien, die Statistischen Ämter der Länder, die kommunalen Spitzenverbände sowie Vertreter aus Wirtschaft und Wissenschaft sind im Statistischen Beirat vertreten, der nach § 4 BStatG das Statistische Bundesamt in Grundsatzfragen berät. Fachspezifische Fragen oder Anregungen werden dabei in den vom Statistischen Beirat eingesetzten Fachausschuss "Bevölkerungsstatistik" eingebracht. Rückmeldungen der Nutzer werden berücksichtigt, soweit sie ohne Gesetzesänderungen umsetzbar sind. Darüber hinaus steht das Statistische Bundesamt in verschiedenen Gremien (z.B. wissenschaftliches Beratergremium allgemeine Sterbetafel, Expertenkreis Bevölkerungsvorausberechnung), auf Fachtagungen und im Auskunftsdienst in ständigem Austausch mit den Nutzern der Statistik der Sterbefälle.

3 Methodik

3.1 Konzept der Datengewinnung

Die Statistik der Sterbefälle ist eine Vollerhebung mit Auskunftspflicht. Erhebungsunterlagen für Sterbefälle sind die elektronischen Mitteilungen, die der Standesbeamte sendet, in dessen Standesamtsbezirk sich der Sterbefall ereignete und der den Personenstandsfall beurkundet hat.

3.2 Vorbereitung und Durchführung der Datengewinnung

Die Erhebung wird dezentral von den Statistischen Ämtern der Länder durchgeführt. Sie erhalten von den Standesämtern elektronische Mitteilungen zu jedem Sterbefall. Die Belege werden statistisch aufbereitet und zu Landesergebnissen zusammengestellt. Hierbei sind vorläufige Ergebnisse (monatlich und vierteljährlich) und endgültige Jahresergebnisse zu unterscheiden. Das Statistische Bundesamt stellt aus den zusammengefassten Landesergebnissen die Bundesergebnisse zusammen.

3.3 Datenaufbereitung (einschl. Hochrechnung)

Die von den Standesämtern an die statistischen Ämter der Länder gelieferten Daten werden einer Vollständigkeitskontrolle und einer Prüfung auf inhaltliche Plausibilität unterzogen. Eventuelle Unstimmigkeiten werden durch Rückfragen im jeweiligen Standesamt geklärt.

3.4 Preis- und Saisonbereinigung; andere Analyseverfahren

Entfallen, da es sich um vollständige jährliche Daten handelt.

3.5 Beantwortungsaufwand

Die Standesbeamten sind durch die Auskunftspflicht nicht übermäßig belastet, da die zu übermittelnden Daten im Wesentlichen beim Verwaltungshandeln anfallen und nicht zusätzlich erhoben werden müssen.

4 Genauigkeit und Zuverlässigkeit

4.1 Qualitative Gesamtbewertung der Genauigkeit

Die Ergebnisse der Statistik der Sterbefälle besitzen eine hohe Genauigkeit. Das Erhebungsverfahren erlaubt eine Vollständigkeitskontrolle der Lieferungen der Standesämter. Bei der Beurkundung der Sterbefälle werden die Angaben vom Standesbeamten überprüft. Die an die Statistischen Landesämter gemeldeten Angaben durchlaufen dort eine Plausibilitätskontrolle, eventuelle Unstimmigkeiten werden durch Rückfragen geklärt. Damit ist eine hohe Zuverlässigkeit gegeben.

Sterben Personen mit Wohnsitz in Deutschland im Ausland, kann es zu einer Untererfassung kommen, weil vermutlich nicht alle Fälle nachbeurkundet werden (siehe Punkt 4.3).

4.2 Stichprobenbedingte Fehler

- Entfällt -

4.3 Nicht-Stichprobenbedingte Fehler

Basierend auf unveröffentlichten Auswertungen zu aus dem Ausland gemeldeten Sterbefällen des Statistischen Bundesamtes (Quelle: Tabelle N30) und der Tabelle zu "Todesursachen - absolute Zahl im Berichtsland und für Einwohner" (hlth_cd_aro) der Online-Datenbank von Eurostat (2015) sind für die Jahre 2011 und 2012 jeweils etwas über 3500 Fälle von Personen mit Wohnsitz in Deutschland bekannt, die im Ausland starben. Bei den deutschen Standesämtern wurden in beiden Jahren etwas unter 1000 von diesen Sterbefällen aus dem Ausland gemeldet und konnten somit in der Statistik der Sterbefälle berücksichtigt werden. Demnach verbleibt eine Lücke von etwa 2500 Sterbefällen jährlich, die im europäischen Ausland passieren, in der Sterbefallstatistik jedoch keine Berücksichtigung finden (was einem Anteil von etwa 0,4 % an allen Sterbefällen entspricht). Unbekannt bleibt, wie viele Sterbefälle es darüber hinaus im Ausland gibt, etwa von Personen, die sowohl in Deutschland als auch im Ausland zur Bevölkerung zählen.

4.4 Revisionen

4.4.1 Revisionsgrundsätze

Jahresergebnisse der Statistik der Sterbefälle sind endgültig.

4.4.2 Revisionsverfahren

- Entfällt -

4.4.3 Revisionsanalysen

- Entfällt -

5 Aktualität und Pünktlichkeit

5.1 Aktualität

Die ersten vorläufigen Bundesergebnisse für einen Berichtsmonat nach dem Bundesland, in dem die verstorbene Person zuletzt gewohnt hat (Wohnortprinzip), liegen ca. 4 Monate nach Ende des jeweiligen Berichtsmonats vor. Erste vorläufige Ergebnisse des Berichtsjahres nach dem Wohnort des/der Verstorbenen liegen nach ca. 6 Monaten des folgenden Jahres vor, die ausführlichen endgültigen Ergebnisse ca. 8,5 Monate nach Berichtsjahresende.

5.2 Pünktlichkeit

Die Ergebnisse stehen in der Regel termingerecht zur Verfügung. Bei Verfahrensumstellungen kann es zu Verzögerungen kommen.

6 Vergleichbarkeit

6.1 Räumliche Vergleichbarkeit

Die Sterbefälle werden grundsätzlich der Wohngemeinde des Verstorbenen zugerechnet. Aus der Statistik der Sterbefälle liegen Angaben seit 1841 (für jeweilige Abgrenzungen und jeweilige Gebietsstände) vor. Die Angaben ab 1946 beziehen sich bis einschließlich 1990 auf das frühere Bundesgebiet. Die Angaben ab 1991 beziehen sich auf das Gebiet der Bundesrepublik Deutschland ab dem 3. Oktober 1990. Für die Zeit vor 1991 und ab 1946 liegen Eckzahlen für Deutschland nach dem heutigen Gebietsstand vor. Sie wurden aus der Addition der Ergebnisse für das frühere Bundesgebiet und für die ehemalige DDR ermittelt. Für die Gebietsteile „Früheres Bundesgebiet“ und „Neue Länder“ werden die jeweiligen Ergebnisse ab 2001 ohne West- bzw. Ost-Berlin nachgewiesen.

6.2 Zeitliche Vergleichbarkeit

Gewisse Einschränkungen in der Vergleichbarkeit der Ergebnisse im Zeitablauf sind wegen der Gebietsstandsänderungen gegeben (siehe 6.1).

7 Kohärenz

7.1 Statistikübergreifende Kohärenz

Die Statistik der Sterbefälle ist kohärent mit der Bevölkerungsfortschreibung (in die Bevölkerungsbilanz fließen die Sterbefälle mit ein) und mit der Berechnung von Sterbewahrscheinlichkeiten im Rahmen von Sterbetafeln sowie mit der Zahl der in der Todesursachenstatistik nachgewiesenen Fälle.

7.2 Statistikinterne Kohärenz

Die Statistik der Sterbefälle ist intern kohärent.

7.3 Input für andere Statistiken

Die Ergebnisse der Statistik der Sterbefälle gehen in die Bevölkerungsfortschreibung und in die Sterbetafelberechnung mit ein.

8 Verbreitung und Kommunikation

8.1 Verbreitungswege

Pressemitteilungen

Die Pressematerialien sind kostenlos erhältlich auf der Internet-Seite des Statistischen Bundesamtes (<http://www.destatis.de>) unter "Presse & Service, Presse":

"2015: Mehr Geburten, Sterbefälle und Eheschließungen" Wiesbaden, 30.06.2016

Veröffentlichungen

Die Ergebnisse der Statistik der Sterbefälle werden jährlich online in der Fachserie 1, Bevölkerung und Erwerbstätigkeit, Reihe 1.1, „Natürliche Bevölkerungsbewegung“ veröffentlicht. Die Publikation kann kostenlos im Internetangebot heruntergeladen werden:

<https://www.destatis.de/DE/Publikationen/Thematisch/Bevoelkerung/Bevoelkerungsbewegung/Bevoelkerungsbewegung2010110137004.pdf>

Tieferegegliederte regionale Ergebnisse werden von den statistischen Ämtern der Länder veröffentlicht.

Online-Datenbank

Ergebnisse aus der Statistik der Sterbefälle in verschiedenen Untergliederungen können bei GENESIS-Online abgerufen werden (Tabellen 12613-0001 bis 12613-0013).

https://www-genesis.destatis.de/genesis/online/link/tabellen/12613*

Zugang zu Mikrodaten

Mikrodaten sind für unabhängige wissenschaftliche Zwecke über das Forschungsdatenzentrum erhältlich:

<http://www.forschungsdatenzentrum.de/bestand/sterbefaelle/index.asp>

Sonstige Verbreitungswege

Das Statistische Jahrbuch enthält ausgewählte Ergebnisse aus der Statistik der Sterbefälle.

8.2 Methodenpapiere/Dokumentation der Methodik

- Entfällt -

8.3 Richtlinien der Verbreitung

Veröffentlichungskalender

- Entfällt -

Zugriff auf den Veröffentlichungskalender

- Entfällt -

Zugangsmöglichkeiten der Nutzer/-innen

Die Statistik der Sterbefälle ist für alle Nutzer frei zugänglich. Die Nutzung von Mikrodaten ist nur in anonymisierter Form für unabhängige wissenschaftliche Forschung möglich.

9 Sonstige fachstatistische Hinweise

- Entfällt -

Statistik der Eheschließungen

Qualitätsbericht zur Statistik der Eheschließungen



2014-2015

Erscheinungsfolge: unregelmäßig
Erschienen am 03/05/2017

Ihr Kontakt zu uns:

www.destatis.de/kontakt

Telefon: +49 (0) 611 75 4866

© Statistisches Bundesamt (Destatis), 2017

Vervielfältigung und Verbreitung, auch auszugsweise, mit Quellenangabe gestattet.

Kurzfassung

1 Allgemeine Angaben zur Statistik	Seite 3
<ul style="list-style-type: none">• Bezeichnung: Statistik der Eheschließungen.• Berichtszeitraum: 1. Januar bis 31. Dezember des Berichtsjahres• Nachweisungseinheiten: Alle vor einem deutschen Standesamt beurkundeten Eheschließungen.• Regionale Gliederungen: Bundesgebiet, Länder, Gemeinden.• Periodizität: monatlich, vierteljährlich, jährlich.	
2 Inhalte und Nutzerbedarf	Seite 4
<ul style="list-style-type: none">• Inhalte: Die Statistik der Eheschließungen zeigt die Entwicklung der Eheschließungen in der Vergangenheit bis zum aktuellen Berichtsjahr.• Zweck: Die Statistik der Eheschließungen liefert Grunddaten über die Zahl der Eheschließungen und die demografischen Merkmale der Eheschließenden. Darüber hinaus liefert sie Angaben für Abbildung von Ziffern über das Heiratsverhalten (Heiratsziffer) und für die Berechnung der Fortschreibung des Bevölkerungsbestandes.• Hauptnutzer: Gesamte Öffentlichkeit, Bundesministerien, Wissenschaft, nationale und internationale Organisationen und die Wirtschaft.	
3 Methodik	Seite 4
<ul style="list-style-type: none">• Art der Datengewinnung: Es handelt sich um eine dezentrale Erhebung mit Auskunftspflicht.	
4 Genauigkeit und Zuverlässigkeit	Seite 5
<ul style="list-style-type: none">• Es handelt sich um eine Vollerhebung mit Auskunftspflicht. Die Qualität der Sekundärdaten für statistische Zwecke ist mit "sehr gut" einzuschätzen.	
5 Aktualität und Pünktlichkeit	Seite 5
<ul style="list-style-type: none">• Die ersten vorläufigen monatlichen Ergebnisse nach dem registrierenden Standesamt (Registrierort) liegen ca. 4 Monate nach Ende des jeweiligen Berichtsmonats vor, die endgültigen Jahresergebnisse nach etwa 8,5 Monaten nach Ende des Berichtsjahres.	
6 Vergleichbarkeit	Seite 5
<ul style="list-style-type: none">• Bei zeitlichen kleinräumigen Vergleichen (z.B. auf Gemeindeebene) sind die Auswirkungen von Gebietsänderungen auf die Ergebnisse zu berücksichtigen.	
7 Kohärenz	Seite 6
<ul style="list-style-type: none">• Ergebnisse der Statistik der Eheschließungen fließen in die Fortschreibung des Bevölkerungsbestandes ein.	
8 Verbreitung und Kommunikation	Seite 6
<ul style="list-style-type: none">• Jährliche Veröffentlichung in der Fachserie 1, Reihe 1.1, Bevölkerung und Erwerbstätigkeit, "Natürliche Bevölkerungsbewegung"• GENESIS-Online	
9 Sonstige fachstatistische Hinweise	Seite 7
<ul style="list-style-type: none">• Entfällt	

1 Allgemeine Angaben zur Statistik

1.1 Grundgesamtheit

Die Erhebungsgesamtheit umfasst alle standesamtlichen Eheschließungen, die in Deutschland im Berichtszeitraum registriert wurden sowie Eheschließungen von Deutschen im Ausland, sofern diese im zuständigen Standesamt am Wohnsitz der Eheschließenden nachbeurkundet wurden.

1.2 Statistische Einheiten (Darstellungs- und Erhebungseinheiten)

Die Erhebungseinheit ist die einzelne beurkundete Eheschließung vor einem deutschen Standesbeamten. Es werden auch Merkmale zu den Eheschließenden erhoben.

1.3 Räumliche Abdeckung

Regionale Gliederungen: Bundesgebiet, früheres Bundesgebiet (ohne Berlin-West), neue Länder (ohne Berlin-Ost), Bundesländer kreisfreie Städte, Landkreise und Gemeinden.

Die regionale Zuordnung erfolgt nach dem Ereignisort (Registrierort), d.h. nach dem Standesamt, vor dem die Ehe geschlossen und beurkundet wurde.

Die räumliche Aufgliederung nach Gemeinden, Kreisen, Bundesländern und Bundesgebiet erfolgt gemäß dem Gemeindeverzeichnis des Statistischen Bundesamt mit dem Gebietsstand des jeweiligen Monats.

1.4 Berichtszeitraum/-zeitpunkt

Der Berichtszeitraum ist der 1. Januar bis 31. Dezember eines Jahres.

1.5 Periodizität

Die Auswertung der Daten erfolgt je nach Merkmal auf monatlicher, vierteljährlicher oder jährlicher Basis. Die Statistik der Eheschließungen wird in der Bundesrepublik seit 1949 geführt.

1.6 Rechtsgrundlagen und andere Vereinbarungen

Rechtsgrundlage ist das Bevölkerungsstatistikgesetz vom 20. April 1913 (BGBl. I S. 826), das zuletzt durch Artikel 13 des Gesetzes vom 20. November 2015 (BGBl. I S. 2010) geändert worden ist. Für Eheschließungen sind außerdem von Bedeutung das Gesetz zur Reform des Personenstandsrechts (Personenstandsrechtsreformgesetz - PStRG) vom 19. Februar 2007 (BGBl. I S. 122), das zuletzt durch Artikel 2 des Gesetzes vom 20. November 2015 (BGBl. I S. 2010) geändert worden ist sowie die Verordnung zur Ausführung des Personenstandsgesetzes (Personenstandsverordnung - PStV) vom 22. November 2008 (BGBl. I S. 2263), die zuletzt durch Artikel 14 Nummer 6 des Gesetzes vom 20. Oktober 2015 (BGBl. I S. 1722) geändert worden ist und die Allgemeine Verwaltungsvorschrift zum Personenstandsgesetz (PStG-VwV) vom 29. März 2010 (BAnz. Nr. 57a vom 15. April 2010), jeweils mit späteren Änderungen. Mit dem Eheschließungsrechtsgesetz vom 04. Mai 1998 wurde das Eheschließungsrecht in das Bürgerliche Gesetzbuch (BGB) eingefügt und das Ehegesetz vom 20. Februar 1946 mit späteren Änderungen aufgehoben.

1.7 Geheimhaltung

1.7.1 Geheimhaltungsvorschriften

Die erhobenen Einzelangaben werden nach § 16 Bundesstatistikgesetz grundsätzlich geheim gehalten. Nur in ausdrücklich gesetzlich geregelten Ausnahmefällen dürfen Einzelangaben übermittelt werden. Die Namen und Adressen werden in keinem Fall an Dritte weitergegeben. Nach § 16 Abs. 6 Bundesstatistikgesetz ist es möglich, den Hochschulen oder sonstigen Einrichtungen mit der Aufgabe unabhängiger wissenschaftlicher Forschung Einzelangaben dann zur Verfügung zu stellen, wenn diese so anonymisiert sind, dass sie nur mit einem unverhältnismäßig großen Aufwand an Zeit, Kosten und Arbeitskraft dem Betroffenen zugeordnet werden können. Die Pflicht zur Geheimhaltung besteht auch für Personen, die Empfänger von Einzelangaben sind.

1.7.2 Geheimhaltungsverfahren

- Entfällt -

1.8 Qualitätsmanagement

1.8.1 Qualitätssicherung

Bei der Aufbereitung der Daten werden umfangreiche Plausibilitätsprüfungen durchgeführt. Darüber hinaus werden auch jahresübergreifende Ergebnisabgleiche vorgenommen. Diese Maßnahmen zur Qualitätssicherung, die an einzelnen Punkten der Statistikerstellung ansetzen, werden bei Bedarf angepasst und um standardisierte Methoden der Qualitätsbewertung und -sicherung ergänzt. Zu diesen standardisierten Methoden zählt auch dieser Qualitätsbericht, in dem alle wichtigen Informationen zur Datenqualität zusammengetragen sind.

1.8.2 Qualitätsbewertung

Die Daten stammen aus einer Vollerhebung bei den Standesämtern. Die Vollständigkeit der Meldungen wird überprüft. Die Qualität ist daher mit „sehr gut“ einzuschätzen.

2 Inhalte und Nutzerbedarf

2.1 Inhalte der Statistik

2.1.1 Inhaltliche Schwerpunkte der Statistik

Nach § 2 Abs. 2 BevStatG werden die folgenden Tatbestände bei Eheschließungen erfasst:

- a) Tag der Eheschließung und Standesamt, das die Eheschließung registriert hat,
- b) Staatsangehörigkeit, Wohnort, Tag der Geburt, bisheriger Familienstand und Zahl der gemeinsamen Kinder der Ehegatten.

Das Alter der Eheschließenden wird tagesgenau auf Basis der Angaben zum Geburtsdatum und dem Heiratsdatum gerechnet.

Alle Merkmale sind für die Jahresergebnisse verfügbar. Bei den Monatsergebnissen werden neben den Eckzahlen nur wenige Untergliederungen nachgewiesen.

2.1.2 Klassifikationssysteme

Staatsangehörigkeitsschlüssel, amtlicher Gemeindeschlüssel

2.1.3 Statistische Konzepte und Definitionen

Es werden alle Eheschließungen gezählt, die von einem deutschen Standesamt registriert und beurkundet wurden. Dazu gehören auch Eheschließungen im Ausland, sofern diese am deutschen Wohnsitzstandesamt nachbeurkundet wurden. Es werden auch Eheschließungen von Personen einbezogen, die ihren Wohnsitz im Ausland haben.

2.2 Nutzerbedarf

Die Statistik der Eheschließungen zeigt die Entwicklung der Eheschließungen in der Vergangenheit bis zum aktuellen Berichtsjahr. Sie liefert damit die demografischen Basisinformationen zum Eheschließungsverhalten und somit zu einem wesentlichen Aspekt der Lebensverhältnisse. Darüber hinaus liefert die Statistik der Eheschließungen Angaben zur Berechnung der Fortschreibung des Bevölkerungsbestandes (sowie für demografische Analysen). Sie dient zur Unterrichtung der Öffentlichkeit und als Grundlage für familien- und sozialpolitische Untersuchungen und Entscheidungen.

Zu den Hauptnutzern der Statistik der Eheschließungen zählen die Bundesministerien und Bundesbehörden, insbesondere das Bundesministerium für Familie, Senioren, Frauen und Jugend (BMFSFJ), die jeweiligen Länderressorts sowie nationale und internationale Organisationen. Daneben zählen auch Wirtschaftsverbände, die Wissenschaft einschließlich Schülern und Studenten, Interessenvertretungen, Medien und Presse sowie die gesamte Öffentlichkeit zu den Nutzern der Statistik der Eheschließungen

2.3 Nutzerkonsultation

Die von Seiten der Ministerien oder der europäischen Kommission gewünschten Veränderungen im bestehenden Erhebungsprogramm lassen sich auf nationaler Ebene mittels Gesetzesänderungen umsetzen. Die Bundesministerien, die Statistischen Ämter der Länder, die kommunalen Spitzenverbände sowie Vertreter aus Wirtschaft und Wissenschaft sind im Statistischen Beirat vertreten, der nach § 4 Bundesstatistikgesetz (BStatG) das Statistische Bundesamt in Grundsatzfragen berät. Fachspezifische Fragen oder Anregungen werden dabei in den vom Statistischen Beirat eingesetzten Fachausschuss „Bevölkerungsstatistik“ eingebracht. Rückmeldungen der Nutzer werden laufend berücksichtigt, soweit sie ohne Gesetzesänderungen umsetzbar sind.

3 Methodik

3.1 Konzept der Datengewinnung

Die Statistik der Eheschließungen ist eine Vollerhebung mit Auskunftspflicht. Erhebungsunterlagen für Eheschließungen sind die elektronischen Meldungen die vom Standesbeamten übermittelt werden, in dessen Standesamtbezirk sich die Eheschließung ereignete und das den Personenstandsfall beurkundet hat.

3.2 Vorbereitung und Durchführung der Datengewinnung

Die Erhebung wird dezentral von den Statistischen Ämtern der Länder durchgeführt. Sie erhalten von den Standesämtern in elektronischer Form erstellte Meldungen. Sie werden statistisch aufbereitet und zu Landesergebnissen zusammengestellt. Hierbei sind vorläufige Ergebnisse (monatlich und vierteljährlich) und endgültige Jahresergebnisse zu unterscheiden. Das Statistische Bundesamt stellt aus den Länderergebnissen die Bundesergebnisse zusammen.

3.3 Datenaufbereitung (einschl. Hochrechnung)

Die von den Standesämtern an die statistischen Ämter der Länder gelieferten Daten werden einer Vollständigkeitskontrolle und einer Prüfung auf inhaltliche Plausibilität unterzogen. Eventuelle Unstimmigkeiten werden durch Rückfragen im jeweiligen Standesamt geklärt.

3.4 Preis- und Saisonbereinigung; andere Analyseverfahren

Entfallen, da es sich um vollständige jährliche Daten handelt.

3.5 Beantwortungsaufwand

Die Standesbeamten sind durch die Auskunftspflicht nicht übermäßig belastet, da die zu übermittelnden Daten im Wesentlichen beim Verwaltungshandeln anfallen und nicht zusätzlich erhoben werden müssen.

4 Genauigkeit und Zuverlässigkeit

4.1 Qualitative Gesamtbewertung der Genauigkeit

Die Ergebnisse der Statistik der Eheschließungen besitzen eine hohe Qualität. Das Erhebungsverfahren erlaubt eine Vollständigkeitskontrolle der Lieferungen der Standesämter. Bei der Beurkundung der Eheschließungen werden die Angaben vom Standesbeamten überprüft. Die an die Statistischen Landesämter gemeldeten Angaben durchlaufen dort eine Plausibilitätskontrolle, eventuelle Unstimmigkeiten werden durch Rückfragen geklärt. Damit ist eine hohe Zuverlässigkeit gegeben. Bei Eheschließungen im Ausland von Ehegatten mit Wohnsitz in Deutschland kann es zu einer Untererfassung kommen, weil vermutlich nicht alle Fälle nachbeurkundet werden.

4.2 Stichprobenbedingte Fehler

- Entfällt -

4.3 Nicht-Stichprobenbedingte Fehler

Alle gemeldeten Eheschließungen in Deutschland werden standesamtlich beurkundet und registriert, so dass es i.d.R. keine Ausfälle in der regionalen Zuordnung nach dem Ereignisort (Registrierort) gibt. Wenn in Deutschland wohnende Eheschließende im Ausland geheiratet haben und diese Heirat in Deutschland nicht dem Standesamt am Wohnsitz der Eheschließenden nachgemeldet haben, können Ausfälle entstehen.

Da Eheschließungen beurkundet werden, sind die Angaben i.d.R. vollständig. Fehlende Angaben werden von den Statistischen Ämtern der Länder nachgefordert.

4.4 Revisionen

4.4.1 Revisionsgrundsätze

Jahresergebnisse der Statistik der Eheschließungen sind endgültig.

4.4.2 Revisionsverfahren

- Entfällt -

4.4.3 Revisionsanalysen

- Entfällt -

5 Aktualität und Pünktlichkeit

5.1 Aktualität

Die ersten vorläufigen Bundesergebnisse für einen Berichtsmonat nach dem Bundesland, in dem die Eheschließung registriert wurde (Registrierort), liegen ca. 4 Monate nach Ende des jeweiligen Berichtsmonats vor. Erste vorläufige Ergebnisse des Berichtsjahres nach dem Registrierort der Eheschließung liegen nach ca. 6 Monaten des folgenden Jahres vor, die ausführlichen endgültigen Ergebnisse ca. 8,5 Monate nach Berichtsjahresende.

5.2 Pünktlichkeit

Die Ergebnisse stehen in der Regel termingerecht zur Verfügung. Bei Verfahrensumstellungen kann es zu Verzögerungen kommen.

6 Vergleichbarkeit

6.1 Räumliche Vergleichbarkeit

Die Eheschließungen werden grundsätzlich nach dem Ereignisort (Registrierort) der Gemeinde des beurkundenden Standesamtes zugerechnet. Aus der Statistik der Eheschließungen liegen Angaben seit 1841 (für jeweilige Abgrenzungen und jeweilige Gebietsstände) vor. Die Angaben ab 1946 beziehen sich bis einschließlich 1990 auf das frühere Bundesgebiet. Die Angaben ab 1991 beziehen sich auf das Gebiet der Bundesrepublik Deutschland ab dem 3. Oktober 1990. Für die Zeit vor 1991 und ab 1946 liegen Eckzahlen für Deutschland nach dem heutigen Gebietsstand vor. Sie wurden aus der Addition der Ergebnisse für das frühere Bundesgebiet und für die ehemalige DDR ermittelt. Für die Gebietsteile "Früheres Bundesgebiet" und "Neue Länder" werden die jeweiligen Ergebnisse ab 2001 ohne West- bzw. Ost-Berlin nachgewiesen.

In der ehemaligen DDR wurden alle standesamtlichen Trauungen erhoben, bei denen mindestens ein Partner seinen ständigen Wohnsitz in der ehemaligen DDR hatte. Diese Abgrenzung weicht von der in der Bundesrepublik verwendeten Abgrenzung ab. Darüber hinaus liegen für die ehemalige DDR bestimmte Untergliederungsmerkmale (Staatsangehörigkeit, Religionszugehörigkeit) nicht vor.

6.2 Zeitliche Vergleichbarkeit

Gewisse Einschränkungen in der Vergleichbarkeit der Ergebnisse im Zeitablauf sind wegen der Gebietsstandsänderungen gegeben (siehe 6.1).

Bei der Jahresaufbereitung wird für das ganze Jahr der Gebietsstand am 31.12. zugrunde gelegt. Für die von einer Gebietsänderung betroffenen Gebietseinheiten werden dabei die im Zeitraum vom Jahresbeginn bis zur Gebietsänderung geschlossenen Ehen den jeweiligen neuen Gebietseinheiten zugeordnet. Somit können Ergebnisse für die neuen Gebietseinheiten über das ganze Jahr ermittelt werden. Dadurch können sich aber für die neuen Gebietseinheiten Abweichungen zwischen dem Jahresergebnis und der Summe der Monatsergebnisse ergeben, da Gebietsänderungen in den Jahresergebnissen rückwirkend bis zum 01.01. gelten und in den Monatsergebnissen erst im Ereignismonat berücksichtigt werden.

In der ehemaligen DDR wurden alle standesamtlichen Trauungen erhoben, bei denen mindestens ein Partner seinen ständigen Wohnsitz in der ehemaligen DDR hatte. Somit war der Berichtskreis seinerzeit anders abgegrenzt als in der Bundesrepublik.

7 Kohärenz

7.1 Statistikübergreifende Kohärenz

Die Ergebnisse der Statistik der Eheschließungen fließen in die Fortschreibung des Bevölkerungsbestandes ein.

7.2 Statistikinterne Kohärenz

Die Statistik der Eheschließungen ist intern kohärent.

7.3 Input für andere Statistiken

Die Statistik der Eheschließungen fließt in die Berechnung der Bevölkerungsfortschreibung nach dem Familienstand ein.

8 Verbreitung und Kommunikation

8.1 Verbreitungswege

Pressemitteilungen

Die Pressematerialien sind kostenlos erhältlich auf der Internet-Seite des Statistischen Bundesamtes (<http://www.destatis.de>) unter "Presse & Service, Presse":

"2015: Mehr Geburten, Sterbefälle und Eheschließungen" Wiesbaden, 30.06.2016

Veröffentlichungen

Die Ergebnisse der Statistik der Eheschließungen werden jährlich online in der Fachserie 1, Bevölkerung und Erwerbstätigkeit, Reihe 1.1, "Natürliche Bevölkerungsbewegung" veröffentlicht. Die Publikation kann kostenlos im Internetangebot herunter geladen werden:

<https://www.destatis.de/DE/Publikationen/Thematisch/Bevoelkerung/Bevoelkerungsbewegung/Bevoelkerungsbewegung2010110137004.pdf>

Tiefergegliederte regionale Ergebnisse werden von den statistischen Ämtern der Länder veröffentlicht.

Online-Datenbank

Ergebnisse aus der Statistik der Eheschließungen in verschiedenen Untergliederungen können bei GENESIS-Online abgerufen werden (Tabellen 12611-0001 bis 12611-0011).

https://www-genesis.destatis.de/genesis/online/link/tabellen/12611*

Zugang zu Mikrodaten

Mikrodaten sind für unabhängige wissenschaftliche Zwecke über das Forschungsdatenzentrum erhältlich:

<http://www.forschungsdatenzentrum.de/bestand/eheschliessungen/index.asp>

Sonstige Verbreitungswege

Das Statistische Jahrbuch enthält ausgewählte Ergebnisse aus der Statistik der Eheschließungen.

8.2 Methodenpapiere/Dokumentation der Methodik

- Entfällt -

8.3 Richtlinien der Verbreitung

Veröffentlichungskalender

- Entfällt -

Zugriff auf den Veröffentlichungskalender

- Entfällt -

Zugangsmöglichkeiten der Nutzer/-innen

Die Statistik der Eheschließungen ist für alle Nutzer frei zugänglich. Die Nutzung von Mikrodaten ist nur in anonymisierter Form für unabhängige wissenschaftliche Forschung möglich.

9 Sonstige fachstatistische Hinweise

- Entfällt -